Correio da Manhã

Impresso em papel de HOLMBERG-BECH & C. — Stockolmo e Rio.

Propriedade de EDMUNDO BITTENCOURT & Cia. Limitada

OMMUNDSEN & Co. LTD. — Fornecedores de papel para o "Correio da Manhã"

Director—PAULO BITTENCOURT
Director substituto — M. PAULO FILHO

ANNO XXV — N. 9.615
RIO DE JANEIRO — SEXTA-FEIRA, 28 DE MAIO DE 1926

LARGO DA CARIOCA N. 13
Gerente — V. A. DUARTE FELIX

SERVIÇO TELEGRAPHICO DA UNITED PRESS E CORRESPONDENTES ESPECIAES

O general Boichut determinou que Abd-el Krim fosse acolhido nos postos avançados, como a França sabe receber o inimigo batido possuidor de altas qualidades militares

O vôo Nova York - Brasil - Buenos Aires

MIAMI, 27 - (U. P.) - Os aviadores argentinos Duggan e Olivero, que estão tentando o raid aereo Nova York-Brasil-Buenos Aires, partiram desta cidade ás 7.30 horas da manhã (hora local) com destino a Havana.

Abd-el-Krim chegou a Tarquist

PARIS, 27 - (U. P.) - Abd-el-Krim passou as linhas francezas á noite, chegando a Tarquist ás 5 horas da manhã.

Da segunda expedição de Colombo á rendição dramatica em Tarquist

Um pouco de historia bellica de Marrocos desde a caçada a Boabdil até á derrota de Abd-el-Krim, que ainda não é um desfecho

PARIS, maio. (Communicado especial para o "Correio da Manhã") — Quando Christovão Colombo se fazia de véla, para o occidente, na sua segunda viagem para o Novo Mundo, um grupo resoluto de soldados hespanhoes, á caça do rei mouro Boabdil, desembarcou sobre um ponto da costa norte-africana que é hoje Melilla. Era isto em 1496. Tratava-se do inicio de um conflicto que proseguiu mais ou menos activamente através de mais de quatro seculos para chegar até hoje á actual guerra do Riff.

A Hespanha fundára um imperio que se estendia do norte de Rio Grande até ao Estreito de Magalhães. Conquistára um mun-

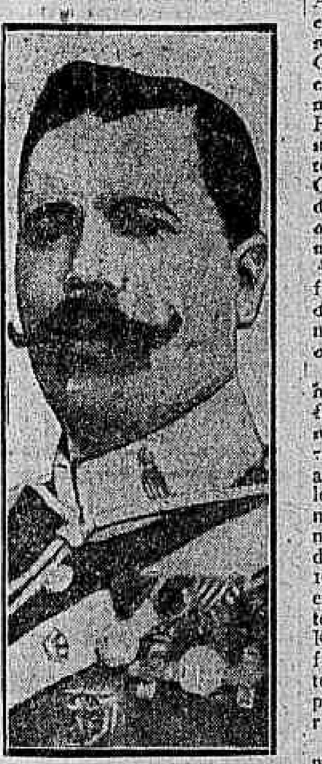

General Fernandes Silvestre

do, mas nunca conseguira conquistar o Riff. Quando á guerra hispano-americana pôz o "finis" no seu longinquo dominio ultramarino, os militares da Hespanha passaram a preoccupar-se de Marrocos e iniciaram novo movimento para encontrar no norte da Africa uma compensação para a perda de Cuba e das Philippinas.

A esse tempo, a Hespanha possuia, além de Melilla, Ceuta, em frente a Gibraltar, que ella comprára aos portuguezes em 1580; a ilha rochosa de Alhucemas, occupada em 1675; as ilhas Zeffarine, occupadas em 1848, e, finalmente, Tetuan, conquistada pelo general O'Donnell que ali ganhou o titulo de duque de Tetuan, em 1860. Em 1911, suas possessões norte-africanas foram accrescidas por Larache e Alcacer-Kibir, sobre a costa Atlantica. Em 1919, suas tropas occuparam Chechuan, no interior, sobre a estrada que conduz de Tetuan ao sul de Marrocos.

Essas cidades foram fortificadas e fortemente defendidas. São os pontos vitaes da entrada para o territorio conhecido pela denominação de Riff. No Riff propriamente, a Hespanha só se aventurou muito espasmodicamente, com desastrosas consequencias. Em 1893, o general Margallo tentou uma operação contra as tribus que ameaçavam Melilla. Sua força, de 3.500 homens foi cortada, algumas milhas distantes da cidade e nem um só homem voltou. Em 1908, o general Marina, á frente de 7.000 homens, tentou occupar o monte Gurugu, que domina Melilla. Foi um desastre. Um decimo apenas das tropas hespanholas conseguiu escapar ao massacre. A Hespanha, então, elevou os seus effectivos em Marrocos a 46.000 homens. Em 1921, o general Silvestre avançou até ao monte Anual, numa distancia de cerca de doze milhas. Cercado pelos riffenhos, seu exercito foi feito em pedaços. Silvestre suicidou-se sobre o campo de batalha, preferindo isto a uma corte marcial. Mais da metade dos seus 20.000 homens pereceram.

Em uma tentativa para vingar o general Silvestre e lançar o terror entre as tribus, o general Navarro deixou Melilla com outro exercito de vinte mil soldados experimentados. Alcançou o monte Arruit, que fica a vinte milhas da costa. Ahi, foi cercado por 30.000 riffenhos e soffreu privações até submetter. Muitos dos sobreviventes foram massacrados pelos indigenas. As perdas hespanholas nesse momento foram de quatro mil mortos em batalha, vinte mil carabinas e trinta peças de campanha. A Hespanha tinha, além do mais, que pagar uma somma de um milhão de dollars pelo resgate do general Navarro, seu estado-maior e umas poucas centenas de soldados que ainda restaram.

Durante dois annos, a partir de então, a acção dos hespanhoes se limitou á reconquista do terreno perdido ao redor de Melilla. Mas Abd-el-Krim estava tambem empenhado. Em 1924, os hespanhoes foram forçados a evacuar Chechuan, occupada em 1919, e com enorme custo de vidas. Primo de Rivera declarou que a Hespanha iá abandonar o interior inteiramente, mantendo apenas o territorio ao redor de Melilla, Ceuta e da costa atlantica ao sul de Tanger. No outomno de 1925, os hespanhoes, comtudo, fizéram um desembarque partindo de Alhucemas, em conjunto com os francezes que atacavam nas linhas de Uergha, e forçaram os riffenhos a evacuar Aldir, a capital official do Riff.

Durante a grande guerra não ha duvida de que Abd-el-Krim foi um activo alliado dos allemães. Os agentes do Kaiser dirigiram as suas operações contra a zona franceza. Tentaram um levante de tribus ao sul, mas o marechal Lyautey, que havia sido nomeado residente geral depois do accordo franco-hespanhol de 1912, dividindo o protectorado em duas zonas, conseguiu manter-se. E só em 1924 Abd-el-Krim ameaçou seriamente a zona franceza. Nesse momento, Lyautey resolveu levar o seu exercito para o norte até á fronteira theorica entre as duas zonas.

Krim declarou que isto era um movimento hostil e com 80.000 homens, regulares riffenhos e irregulares indigenas, lançou a famosa offensiva de abril de 1925. Dominou as linhas avançadas francezas, destruiu os postos isolados, forçou pequenas guarnições a render-se e avançou vinte milhas a dentro da principal estrada que liga Fez á Argelia. A campanha de 1925 proseguiu e, como resultado de sérios encontros e de enormes perdas em homens e materiaes de guerra, os francezes conseguiram restabelecer a sua autoridade no valle de Uergha.

A CATASTROPHE DE HOKKAIDO

Os prejuizos causados pelas erupções

Tokio, 27 ("Correio da Manhã") — Os estragos causados pelas erupções vulcanicas recentes, na região de Hokkaido, são avaliados em 8.500.000 yens. Foram destruidas 33 pontes, 750 habitações e 11 milhas e 1|2 de linhas ferreas.

O SR. PUEYRREDON E AS CATARATAS DO IGUASSÚ

Buenos Aires, 27 (U. P.) — O embaixador argintino em Washington, sr. Honorio Pueyrredon, entrevistado hoje, disse que está empenhado em interessar o governo e os industriaes do paiz na exploração das quédas do Iguassú. Nos Estados Unidos o seu projecto nesse sentido foi considerado como uma manifestação de progresso effectivo e de energia da Argentina, que deseja solucionar tão importante assumpto.

"Tive a satisfação, disse elle, de firmar um tratado com o Paraguay, pelo qual esse paiz ajudará a Argentina na utilização dos del Apipe no Rio Paraná.

O NOVO PROGRAMMA DO GOVERNO BELGA

Bruxellas, 27 (U. P.) — A Camara approvou o programma do novo governo, cuja actividade se limitará ás questões financeiras, deixando totalmente de lado o problema politico.

LIGANDO AS AMERICAS

O "Buenos Aires" partiu para Havana mas fem que regressar a Miami

Miami, Florida, 27 (U. P.) — Consta que os aviadores argentinos Duggan e Olivero, que tinham levantado vôo com destino a Havana, regressam a esta cidade devido ao máo tempo que encontraram e que lhes impede completar a estapa.

Miami, Florida, 27 (U. P.) — Os aviadores argentinos Duggan e Olivero regressaram a esta cidade.

Miami, Florida, 27 (U. P.) — Os aviadores Duggan e Olivero e o mecanico Campanelli desceram fóra da barra, sendo o apparelho rebocado até o porto, com ligeiras avarias.

Os aviadores nada soffreram.

Miami, Florida, 27 (U. P.) — Os aviadores Duggan, Olivero e Campanelli, desembarcaram sãos e salvos a pouca distancia da barra, sendo o apparelho rebocado até o porto com ligeiras avarias. Durante algum tempo acreditou-se que os aviadores se tivessem perdido. Por esse motivo a estação de radio desta cidade poz-se em grande actividade, communicando-se com todas localidades proximas afim de obter informações sobre o avião e seus tripulantes.

Miami, Florida, 27 (U. P.) — O aviador Duggan, annunciou que, partirá novamente com destino a Havana ás 3 horas da tarde de hoje.

Havana, 27 (U. P.) — Milhares de pessoas agglomeraram-se durante o dia no porto desta cidade afi mde esperar os aviadores argentinos Duggan e Olivero, cuja chegada estava annunciada para hoje.

Miami, 27 (U. P.) — Os aviadores argentinos Duggan e Olivero que a bordo do hydroavião "Buenos Aires", estão fazendo o raid Nova York-Brasil-Buenos Aires, resolveram partir daqui amanhã, ás seis horas da manhã. Não o fazendo hoje devido ao máo tempo reinante.

O ULTIMO ACTO DA CAMPANHA MARROQUINA

Tribus da zona franceza na imminencia de submissão

Fez, 27 (U. P.) — Os caids de todas as tribus da zona franceza, inclusive o da de Zerual, annunciaram a intenção de se submetterem formalmente. A maioria da tribu de Abd-el-Krim, a dos Beniurriagheis, já se submetteu. O alto commando iniciou o trabalho de reorganização de toda a zona, desarmando os naturaes, construindo estradas e distribuindo contingentes de regulares naturaes amigos, para o fim de tornar impossivel novos levantes.

A submissão do Beniurriagheis, até aqui os mais poderosos e decididos inimigos dos francezes, foi um golpe de morte no poder de Abd-el-Krim.

Fez, 27 (U. P.) — O general Boichut telegraphou aos postos avançados nos seguintes termos: "Recebei Abd-el-Krim como a França sabe acolher o inimigo batido possuidor de altas qualidades militares".

Fez, 27 ("Correio da Manhã") — O alto commissario em Marrocos, sr. Steeg, foi hoje a Taounat, onde lhe foi feita a apresentação das tribus que ultimamente se submetteram.

Londres, 27 ("Correio da Manhã") — O "Times" felicita a França e a Hespanha pela victoria alcançada em Marrocos e tornada definitiva com a rendição de Abd-el-Krim. E accrescenta: "Seria necessario saber-se qual a intervenção estrangeira que prolongou tanto essa luta, encorajando os rebeldes."

Londres, 27 ("Correio da Manhã") — Os jornaes britannicos mostram-se jubilosos pelo facto de estar imminente a terminação da guerra marroquina, como consequencia da rendição de Abd-el-Krim com toda a sua familia, ás autoridades francezas.

O "Times" refere-se aos pedidos feitos o anno passado por Abd-el-Krim ao governo britannico, para que tentasse conseguir a paz entre os riffenhos e os governos da França e da Hespanha e accrescenta: "Foi justa e naturalmente desattendido. O governo britannico não tinha nem o direito nem o dever de interferir em uma questão que se prendia aos governos francez e hespanhol, na qaulidade de delegados internacionalmente reconhecidos do sultão de Marrocos. Tivesse elle um tal direito, o facto de o exercer nesse netido teria sido uma indiscreção internacional só comparavel aos peores excessos do ex-kaiser."

O PLEBISCITO

CORREIOS PERUANOS EXPULSOS DE UM TREM PELOS CHILENOS

As autoridades competentes abriram um inquerito a respeito

Arica, 27 (U. P.) — Noticia-se que tres peruanos que conduziam o correio official foram expulsos de um trem que viajavam de Tacna pelos chilenos perto dos limites dessa cidade e collocados num automovel. Um dos peruanos fugiu e veiu denunciar essa occorrencia. As autoridades competentes abriram um inquerito.

Averescu victorioso nas eleições rumaicas

Bucarest, 27 (U. P.) — Pelos resultados incompletos das eleições, até agora conhecidos, o partido do general Averescu, chefe do governo, conseguiu uma maioria absoluta, isto é, approximadamente sessenta por cento dos votos. O até aqui poderoso partido liberal alcançou de quinze a vinte por cento.

Berlim, 27 (U. P.) — Noticias não officiaes de Bucarest dizem que o governo do general Averescu obteve mais de trezentas das 387 cadeiras do Parlamento rumeno.

Fez, 27 (U. P.) — A submissão de Abd-el-Krim ao sultão de Marrocos realizar-se-á sem nenhuma cerimonia especial, visto ser considerado o ex-chefe da insurreição do Riif como um prisioneiro ordinario, pelo facto de ser individual a sua rendição e sem os outros membros de sua tribu.

Londres, 27 (U. P.) — Em consequencia da rendição de Abd-el-Krim, a peseta subiu hoje, cotando a 32.47 por libra, sendo esse o mais alto preço desde 1924. O franco francez abriu a 146.50, subindo tambem pelo mesmo motivo e em virtude das declarações do sr. Briand. O franco belga cota-se a 151.50 e a lira a 129. As cotações de encerramento de hontem, respectivamente foram 32.89 1|2, 147 3|4, 151 1|8 e 128 1|4. A peseta fechou na terça-feira a 33.30 1|2.

Paris, 27 (U. P.) — Varios aeroplanos partiram de Fez ao romper do dia de hoje, para voar sobre o Riff, deixando cair impressos com a noticia da rendição de Abd-el-Krim e da terminação das hostilidades.

A REPUBLICA DE LIBANO

Foi eleito seu presidente o sr. Charles Abbas

Cairo, 27 (U. P.) — Noticias recebidas nesta capital dizem que os syrios elegeram Charles Abbas, presidente da nova Republica do Grande Libano em substituição do governador francez.

UM ROUBO A BORDO DO "GEORGE WASHNGTON"

Londres, 27 ("Correio da Manhã") — Segundo uma communicação da Telegraphic Union, durante a ultima viagem transatlantica do "George Washington" deu-se um roubo na sua mala.

As autoridades policiaes de Bremerhaven, logo á chegada ali do paquete, procedeu a uma busca a bordo, descobrindo o ladrão escondido nas carvoeiras e os valores roubados, na importancia de 250.000 marcos, foram apprehendidos.

A CONSPIRAÇÃO FALSARIA NA HUNGRIA

Os condemnados requerem liberdade provisoria

Budapest, 27 (U. P.) — Os individuos que foram condemnados como tendo sido dos principaes participantes da conspiração falsaria requereram no sentido de serem postos em liberdade, emquanto aguardam a decisão da outra instancia á sua appellação. O juiz, em resposta ao requerimento, mandou soltar os peticionarios, com excepção apenas do principe Windischgraetz e de Nadossy.

A LEI MARCIAL NO DOBRUDJA

Paris, 27 ("Correio da Manhã") — Segundo um telegramma de Vienna, o governo rumeno decretou a lei marcial para a região de Dobrudja, devido ao desenvolvimento alarmante dos casos de assaltos nas estradas.

O que faz a attracção de Marrocos

Fazem-se negociações em torno das minas de ferro dos irmãos Mannesmann

BERLIM, 27. (Especial para o "Correio da Manhã") — Sabe-se que se iniciaram novas discussões entre o sr. Mannesmann e um grupo internacional em que os irmãos Harriman têm interesses vitaes, a respeito das grandes minas de ferro que possuem em Marrocos, calculadas como valendo quarenta milhões de dollars.

Diz-se que os financistas hespanhoes estão cooperando nas conversações preliminares, e o novo trabalho surgiu depois do completo e inesperado rompimento das negociações que os Mannesmann, vinham fazendo para a transferencia das suas propriedades marroquinas a um grupo franco-hespanhol.

Os negociadores actuaes são inteiramente independentes desse mesmo grupo franco-hespanhol.

As negociações estão sendo vistas com muita esperança, depois da derrota dos riffenhos. Salienta-se, todavia que os negociadores, despreoccupados a respeito da zona onde as propriedades estão situadas, se mostram extremamente interessados pela restauração da paz em Marrocos, para uma proveitosa exploração das minas.

Os planos ainda não crystalizaram. Por isto, é incerto ainda se os srs. Mannesmann venderão as suas minas ou se receberão uma parte das acções da nova companhia, em troca de grandes concessões mineiras.

AS INUNDAÇÕES DO VOLGA

Alastram-se as aguas e augmenta o numero dos sem abrigo

Moscou, 27 (U. P.) — As innundações na região do Volga assumem proporções assustadoras. As aguas continuam a alastrar-se ameaçando diversas pequenas localidades, cujas populações preparam-se paar fugir. Os habitantes da cidade de Pokrowck estão prestes a abandonal-a. Dez mil pessoas viram-se obrigadas a deixar os seus lares. Ha algumas victimas, calculando-se em varios milhões de rublos os prejuizos materiaes.

A campanha do governo italiano contra o analphabetismo

Roma, 27 (U. P.) — Discutindo no Senado o orçamento da Educação, o ministro Fedele declarou que o objectivo do governo é varrer o analphabetismo e crear escolas onde ellas não existem ou são insufficientes, especialmente no sul, onde apenas cincoenta e sete por cento das creanças frequentam os cursos primarios. O sr. Fedele referiu-se tambem ás medidas do governo para restaurar o tumulo de Virgilio perto de Napoles, o templo de Appollo e a Caverna da Sibyla, ambos em Cuma.

Annunciou tambem que os restos do poeta Giacomo Leopardi, serão collocados num tumulo perto do de Virgilio.

A visita do rei da Italia á Sardenha

Civita Vecchia, 27 (U. P.) — A frota italiana está concentrada, para escoltar o rei na sua visita official á Sardenha, a bordo do hiate "Savoia", que se acha agora neste porto. A partida está marcada para sexta-feira, á tarde, e a esquadra, em caminho empenhar-se-á em manobras.

Riza Khan, faminto, foi certa vez soccorrido por um medico russo

Berlim, 27 (U. P.) — Informam de Varsovia que o emigrante russo dr. Yondenich, vendo num cinema da cidade uma fita descrevendo as cerimonias da coroação do novo Shah da Persia, reconheceu em Riza Khan um soldado persa faminto, que uma vez teve occasião de soccorrer. Escreveu-lhe immediatamente uma carta e o Shah respondeu nomeando-o medico da Côrte e enviando-lhe uma passagem para Teheran.

QUANDO A GUITARRA FUNCCIONAVA

Presos os cumplices da "guitarrada" desvenda-se todo o mysterio que envolvia o crime do Parque Hotel

O que narraram Oliveira e Silva e Villami sobre o drama do quarto n. 250

A parte em dinheiro recebida pela viuva do ladrão e vigarista morto

Oliveira e Silva

Antonio Villani

As informações que temos publicado, em torno deste crime, colhidas nos meios onde estes factos são commentados e onde a policia exerce vigilancia, foram amplamente confirmadas pelas investigações procedidas pelo 4° delegado auxiliar, empenhado na elucidação completa deste crime, que tanto empolgou a opinião publica. Toda a gente que acompanhou as descripções feitas pelo "Correio da Manhã" sobre o drama do quarto n° 250, drama que lembra uma dessas aventuras extraordinarias de Arsenio Lupin, viu o esfroço desempenhado pelo coronel Bandeira de Mello, que agiu de accordo com o delegado do 14° districto, e chegou a conclusões que explicaram os detalhes que revestiam o crime. A entrevista com a viuva de "Massagada", o conhecido vigarista morto em condições tão tragicas, orientou muito a policia quanto á conducta de d. Deolinda, que fingia desconhecer os meios de vida do esposo.

No entretanto, sabe a policia de factos que a contradizem e que mostram que a viuva do ladrão não só conhecia os seus passos como tambem recebera em pessoa, no seu ultimo conto do vigario, a parte que lhe coube em dinheiro e, mais, que o annel que ella declarava haver sido roubado dos dedos do corpo do marido, foi-lhe entregue, tambem junctamente com o dinheiro. E uma testemunha valiosa prestou esclarecimentos completos á autoridade policial, encarregada das diligencias em torno do crime do Parque Hotel. Esta testemunha foi o senhor Sebastião Gonçalves Freitas estabelecido com armarinho á rua Estacio de Sá n° 49 e residente á rua Miguel de Frias n° 72. Sabedor de que este negociante muito poderia auxiliar á policia nas suas investigações, o coronel Bandeira de Mello deteve-o. E o se sr. Gonçalves contou factos que auxiliaram a auotridade policial no esclarecimento de pontos obscuros do inquerito, revelando a conducta da esposa e demais parentes do ladrão morto.

O EMBRULHO MYSTERIOSO

O sr. Gonçalves fez um depoimento circumstanciado. Relatou primeiro como travou relações com "Massagada".

Fora apresentado ao mesmo pelo seu cunhado, Isaac Beagumi, vendedor ambulante de fazendas, e que, durante longo tempo, o auxiliou no seu estabelecimento commercial, como encarregado das differentes installações. A apresentação foi feita como sendo o apresentado o sr. Antonio dos Santos, homem de negocios e, portanto, muito relacionado no commercio. Santos passou a frequentar-lhe o estabelecimento commercial com assiduidade e d'ahi o estreitamento das relações de ambos, que se tornaram amigos, frequentando-lhe a casa, á rua Fonseca Lima n. 55. Emprestou a Augusto Santos ou ao Augustinho, como o chamava na intimidade, por diversas vezes importancias differentes, que elle sempre pagou, com rigorosa pontualidade.

No dia 5 do mez corrente, Augustinho pedindo-lhe 10 contos de réis emprestados quantia que declarou restituir dias depois, affirmando que, se o não fizesse, pasaria uma promissoria, a vencer juros de 2 por cento e resgatavel no prazo de 30 dias, a contar da data do emprestimo.

Referiu-se ainda o mesmo negociante ao facto de, certa vez, Augustinho lhe pedir trocasse, na Caixa de Amortização, um conto de réis em notas de 10$000 réis, nuvas, não lhe explicando para que, o que fez, entregando 100 notas em taes condições, ao amigo.

— No dia 20 — diz ainda o negociante Gonçalves — fui procurado, durante o dia, por Augustinho, que me pediu guardasse em meu poder, até que elle o viesse buscar, um embrulho habilidosamente confeccionado e trazendo, preso a um cordão, um annel com um grande brilhante. Disse-me elle, então, que o embrulho que entregava continha valores e que eu o guardasse com muito cuidado, o que fiz, no meu cofre. A' noite desse mesmo dia, fui procurado ainda no meu estabelecimento por um chauffeur de nome Almeida, que, muito nervoso, indagou onde poderia encontrar d. Adelia, cunhada de Augustinho, pois tinha uma grave revelação a lhe fazer, retirando-se elle sem me querer explicar o que havia. Horas depois — accrescentou o sr. Gonçalves muito nervoso — um automovel parava á porta de minha casa.

Nelle viajavam Isaac, Henrique de tal, cunhado de Augustinho, sua cunhada Adelia e o marido desta, que conheço apenas pelo vulgo de "Zico". D. Adelia, muito excitada, contou-me, então, que Agostinho havia sido morto no Parque Hotel e pediu-me que communicasse a triste noticia á sua esposa, recolhida, então, á casa de Saude dirigida pelo dr. Fernando Magalhães, o que eu fiz, com muito cuidado, para evitar a rudeza do golpe... d. Deolina deixou á referida Casa de Saude e foi para a sua casa, onde de tudo foi inteirada.

Quanto a mim, confeso que foi uma decepção tremenda, quando, no dia immediato, pela leitura dos jornaes, soube que Agostinho, que eu considerava como um homem de bem, um amigo, não passava de um habil vigarista e ladrão, conhecido e retratado pela policia sob o vulgo de "Massagada". Condoi-me, porém, da sorte de sua esposa, que eu suppuz ignorasse os meios de vida do marido, que, seja dito era um exemplarissimo chefe de familia. Assim, para as primeiras despesas os como o enterro, entreguei a viuva dois contos de réis a titulo de emprestimo, não contando com pequenas quantias, por mim adeantadas, na noite do crime, aos cunhados de Agostinho, para as despesas de occasião e urgentes.

TRINTA E UM CONTO E QUATROCENTOS ENTREGUES A VIUVA

A viuva do vigarista mentiu, pois, quando por nós ouvida, declarou que o marido a deixara em extrema penuria, que lhe não sobrava tempo para cuidar de outros affazeres, taes as agitações que o soberbavam, com ella gravemente doente e elle occupa com os negocios de sua casa. A prova está em que "Massagada", além do predio construido a rua do Mattoso deixou lhe 31:400$000 em muito bom dinheiro. Esta importancia foi entregue á viuva Deolina, na manhã de domingo passado, pelo negociante Gonçalves Freitas.

— Foi para mim uma grande surpreza, quando, na manhã de domingo, ao abrirmos o volume que Agostinho deixara em meu poder — accrescentou elle á autoridade, que o ouvia com attenção — verifiquei que o mesmo continha a importancia de trinta e um contos e quatrocentos mil réis, cuja procedencia eu ignorava por completo.

(Continua na 3ª pagina)

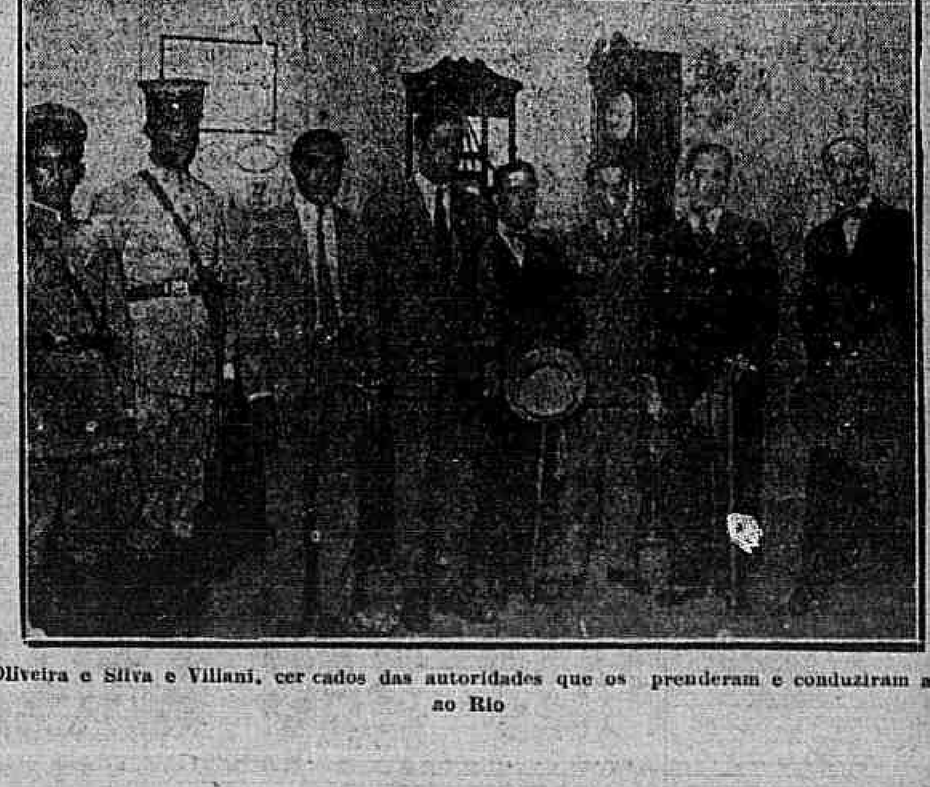

Oliveira e Silva e Villani, cercados das autoridades que os prenderam e conduziram até ao Rio

Vida economica

3º CONGRESSO DE CREDITO POPULAR E AGRICOLA

Devendo reunir-se este anno nesta capital, o 3º Congresso de Credito Popular e Agricola, foi expedido pela directoria do Serviço de Inspecção e Fomento do Ministerio da Agricultura, aos inspectores agricolas dos Estados, a seguinte circular: A 31 de julho do corrente anno deverá reunir-se em 3º Congresso de Credito Popular e Agricola, nesta capital, todas as sociedades cooperativas de credito dos systemas Raiffeisen e Luzzatti, organisadas e em organização em todo o paiz, quer por iniciativa deste Serviço, quer por acção directa dos interessados.

Promovem a auspiciosa assembléa a Directoria do Serviço de Inspecção e Fomento Agricola, que tem a seu cargo, pelo regulamento, a incumbencia de promover a creação de taes sociedades; e o Banco do Districto Federal, orgão central do nucleo federativo dellas na cidade e no Estado do Rio de Janeiro.

Para maior efficiencia e brilhantismo do certamen, é indispensavel que todas as cooperativas, de um e de outro typo existentes nesse Estado, se façam nelle representar, enviando-nos desde já os dados demonstrativos dos respectivos progressos e as suggestões que possam servir de base ao gradativo melhoramento da legislação que nos favorece o surto das sobreditas sociedades.

Assim, espero que dareis sem demora todas as providencias necessarias para que não falte ao Congresso a adhesão de todas as cooperativas em questão; e recommendo-vos um entendimento directo com os interessados, ao [illegible] serão enviados, por estes dias, a relação dos nomes da [illegible] commissões do Congresso, os termos de um inquerito minucioso sobre o assumpto.

A NOSSA EXPORTAÇÃO DE LÃ E PELLES EM 1926

A exportação de lã e de pelles augmentou um pouco este anno. Pelo menos, os dados referentes aos dous primeiros mezes mostram o desenvolvimento das remessas, em confronto com igual periodo do anno passado. De facto, em janeiro e fevereiro, vendemos para o exterior 1.683 toneladas de lã em bruto em 1926 contra 1.137 toneladas em 1925. No mesmo periodo, as remessas foram de 761 toneladas em 1924, 843 em 1923 e 842 em 1922.

O valor correspondente attingiu a 9.906 contos em 1926, 7.663 em 1925, 3.805 em 1924, 2.570 em 1923 e 3.368 em 1922. Convertido em moeda ingleza, esse movimento representa 302.000 libras em 1926, 186.000 em 1925, 99.000 em 1924, 63.000 em 1923 e 105.000 em 1922.

O valor médio, por tonelada, revela baixa de preços, pois foi de 5:885$ em 1926, 6:682$ em 1925, 5:000$ em 1924, 4:000$ em 1923 e 4:000$ em 1922.

Quanto ás pelles as nossas exportações alcançaram, nos dous primeiros mezes, 602 toneladas em 1926, contra 534 em 1925, 532 em 1924, 559 em 1923 e 613 em 1922. Essas remessas produziram 5.660 contos em 1926, 5.177 em 1925, 6.203 em 1924, 6.511 em 1923 e 7.216 em 1922.

Convertido em moeda ingleza, esse movimento equivale a 172.000 libras em 1926, 124.000 em 1925, 167.000 em 1924, 159.000 em 1923 e 225.000 em 1922.

O valor médio, por tonelada, attingiu a 9:405$ em 1926, contra 9:691$ em 1925, 11:658$ em 1924, 11:333$ em 1923 e 11:773$ em 1922.

A COMMEMORAÇÃO DOS MORTOS AMERICANOS

As cerimonias promovidas pela colonia domingo proximo

A colonia americana, por intermedio de uma commissão organizadora, está acabando de preparar o projecto que permittirá a participação geral de seus membros nas cerimonias que serão realizadas no proximo dia consagrado á commemoração dos mortos americanos.

Conforme se faz ha muitos annos, estas cerimonias serão effectuadas pela manhã do dia 30 de maio, e terão logar no Pavilhão de Regatas, Praia de Botafogo, começando ás [illegible] horas em ponto de domingo, 30.

O programma da ceremonia, foi confeccionado pela commissão presidida pelo capitão F. A. Kearney, sub-chefe da missão naval americana, e é o seguinte:

Programma: — (1) — Reunião da colonia americana e seus convidados. (2) — Hymnos Nacionaes, (a) Hymno Brasileiro, (b) Star Spangled Banner. (3) Apresentação do orador do dia pelo embaixador americano. (4) Invocação pelo Honorable Richard P. Momsen, presidente da Camara de Commercio Americana. (5) Marcha Funebre, Chopin, banda do regimento naval. (6) Silencio. (a) Tambores. (b) [illegible]. (7) Lançamento de flores no mar, [illegible] colonia americana. (8) [illegible] (9) [illegible] (10) Canção do Soldado; (c) Girasol; banda do regimento naval.

Foi julgada extincta a acção penal

Por despacho de hontem, o juiz da 4ª vara criminal, considerou extincta a acção penal movida contra Anna Trelvez, accusada de ter incorrido na sancção do art. 294 paragrapho 1º, combinado com o art. 13 do Codigo Penal.

O novo agente fiscal interino de Recife

O ministro da Fazenda approvou o acto do delegado fiscal em Pernambuco, designando o agente fiscal do consumo no Estado do Rio de Janeiro Antonio Velloso Machado para exercer, interinamente, identicas funcções em Recife.

Victoria sanitaria

De ordem do director de Saude Publica, serão sujeitos á victoria sanitaria, no proximo dia 4 de junho, [illegible] os predios ns. [illegible] da rua Leão, 454 da rua São Clemente e a estalagem n. 168, da rua das Larangeiras.

Nomeações nos Correios

O director geral dos Correios assignou portarias nomeando Antonio Pimentel, ajudante da agencia de Rio Preto, Estado de S. Paulo e Virgilio Domingos Ferreira, agente dos Correios em Carangola, Estado de Minas.

Illustrazione del Popolo

Da agencia de publicações Braz Lauria recebemos o ultimo numero aqui chegado da "Illustrazione del popolo", supplemento da Gazzeta del Popolo, de Turim.

Traz, como sempre, abundante e preciosa collaboração.

Quanto rendeu, hontem, a Prefeitura

A Recebedoria Municipal arrecadou hontem, a quantia de [illegible]

Foram desclassificados alguns navios da esquadra

O ministro da Marinha resolveu desclassificar [illegible] os avisos-mineiros "Heitor Perdigão", "Muniz Freire" e os avisos "Teffé", "Espadarte" e "Santa Maria".

Esses navios serão normalmente mantidos por meio do corpo de sub-officiaes ou quaes terão as incumbencias que cabem, agora, aos commandantes.

No caso de commissão mais importante ou de natureza que o exija, será destacado um official para desempenhal-a.

Para a vaga de auditor no Pará

Tendo fallecido o auditor de guerra da circumscripção judiciaria do Pará, dr. Antonio Aranha, aguarda o Supremo Tribunal Militar a communicação official do governo para fazer a classificação dos concurrentes áquelle cargo.

Circulo do Magisterio Superior

Recomeçarão no dia 30 deste mez as reuniões do Circulo, tendo sido enviados os convites a todos os membros, professores, da nossa Universidade. E' de esperar que a nova série de almoços tenha todo o brilho e efficiencia da do anno passado.

Será homenageado o professor Tobias Moscoso, vice-director da Escola Polytechnica e recentemente nomeado [illegible]. Falará o professor Fernando de Magalhães, da Faculdade de Medicina [illegible] dos Mestres do nosso tempo.

Para ler no bonde

Almofadas e melindrosas

[illegible]

Fim da oitava e ultima parte.

ZIUL

O nú artistico

Eis aqui uma noticia que deve ser lida pelo sr. Frontin e outros pudibundos administradores que teem a preoccupação de velar o nú.

Uma commissão artistica havia sido encarregada pelo Papa Pio XI de apresentar um relatorio sobre o que devia ser feito para preservar os afrescos e a riqueza do Vaticano.

[illegible]

AINDA UMA VEZ O PREFEITO DE CAMPOS VENCEU...

O delegado de policia da cidade demittiu-se por querer cumprir a lei

Campos, 27 (Do correspondente) — O dr. [illegible] delegado regional de policia, acaba de telegraphar ao presidente do Estado, exonerando-se do cargo que vinha occupando. [illegible]

[illegible]

O SR. ALAOR PRATA CONDECORADO PELO REI DA ITALIA

Esteve hontem no Palacio da Municipalidade o sr. Cesare Montagna, embaixador da Italia, afim de fazer entrega ao sr. Alaor Prata, prefeito do Districto Federal, de uma carta do ministro dos Estrangeiros e chefe do gabinete italiano, sr. Benito Mussolini, participando a s. ex. que s. majestade o rei da Italia se havia dignado nomeal-o grande official da Ordem da Corôa da Italia.

Pagamento de juros de apolices municipaes

A Thesouraria Municipal pagou hontem a quantia de [illegible] proveniente de juros das apolices municipaes.

O preço do assucar preoccupa os industriaes e lavradores campistas

Campos, 27 (Do correspondente) — A commissão mixta de lavradores e industriaes [illegible]

[illegible]

ARTIGOS SANITARIOS de ferro esmaltado marca Selecta na FUNDIÇÃO INDIGENA. (7042)

Render, rende...

A renda arrecadada pela Estrada de Ferro Central do Brazil, no exercicio de 1925, foi de [illegible] contos, tendo vendido em igual periodo de 1924 [illegible] havendo portanto, uma differença para mais em 1925 de [illegible]

CONDEMNAÇÃO NA 7ª VARA CRIMINAL

O juiz da 7ª vara criminal condemnou Francisco Garcia Junior a um anno de prisão e multa de 5 % [illegible]

O JULGAMENTO DE HOJE NO TRIBUNAL DO JURY

Perante o Tribunal do Jury deverá julgar, hoje, o réu José Ferreira Machado, accusado de incurso na sancção do art. [illegible]

[illegible]

FOI HOMOLOGADA A PARTILHA

O juiz da 1ª vara civel, por sentença de hontem, homologou a partilha amigavel do inventario de [illegible] Anna Bel[illegible] leus de Lima Barradas.

OS QUE ADQUIRIRAM IMMOVEIS

José Joaquim Ferreira dos Santos, terreno á Avenida Suburbana, por 1:500$000; Barbara Alvares Peres, terreno á rua Chaves Pinheiro, por 4:500$; Emil Richard Ohlson, predio á rua Davi Campista, por [illegible] [illegible]

De São Paulo

A PROPOSITO DA VISITA DE MARINETTI

O papa do futurismo foi, sem nenhuma duvida, completamente illudido por seus informadores, sendo o proposito do exito que obteria, com a sua viagem ao Brasil, pelo menos quanto á recepção cordial e sympathica que teria em São Paulo. Antes de mais nada, é preciso accentuar que mesmo no Estado muita gente faz uma idéa diversa da realidade, em relação ao microcosmo litterario paulista. Terra de intensa vibração agricola e industrial, São Paulo não teve ainda tempo de cogitar de uma nucleação litteraria, a não ser que mereçam tal denominação os innocentes e inoffensivos passatempos de meia duzia de moços — alguns, allás, já grisalhos e descrentes das letras — empenhados em fazer litteratura, a despeito da frieza ou da indifferença ambiente. Disseram ao sr. Marinetti, no Rio, que estava em São Paulo o alfobre embryonario do futurismo brasileiro.

[illegible]

"A Lanterna"

O 7º numero d'"A Lanterna", revista do futurismo, [illegible] mantém a sua divulgação, [illegible]

Mais uma assembléa dos funccionarios do Thesouro

Está convocada para hoje ás 4 horas da tarde, no Centro Paulista, uma assembléa dos funccionarios do Thesouro Nacional, afim de ser lido o parecer da commissão designada sobre a equiparação de vencimentos dos mesmos funccionarios [illegible] da Recebedoria do Districto Federal e Alfandega do Rio de Janeiro.

O novo superintendente interino da venda externa do sello adhesivo

O ministro da Fazenda approvou o acto do director da Recebedoria do Districto Federal designando o 3º escripturario Cincinnato Tiburcio [illegible] para substituir, provisoriamente, o superintendente da venda externa do sello adhesivo, Luiz Antonio de Souza Filho.

[illegible]

Foi extraida certidão de divida por falta de pagamento

O director da Receita Publica remetteu ao Procurador Geral da Fazenda Publica a certidão de divida na importancia de [illegible] contra Hugo Goerck, estabelecido á rua General Camara, n. 107, resultante da multa imposta [illegible] pela Recebedoria do Districto Federal, [illegible] pelo escrivão Nestor Cunha.

Animados os debates de hontem na Camara

"Lampeão" foi, ainda, o assumpto principal das discussões

Eleito o novo representante paulista na commissão dos 21

Bastante animada a sessão de hontem na Camara. Foram os debates politicos que, ainda desta feita, lhe deram vida e calor...

No expediente figuravam dois telegrammas: do sr. Rosa e Silva e do embaixador Regis de Oliveira, um communicando e outro felicitando ao presidente da Camara, pelo facto de ter a Conferencia Inter-Parlamentar de Commercio deliberado, por proposta da delegação brasileira, reunir-se, para o anno, no Rio de Janeiro.

CONGRATULAÇÕES...

O primeiro orador, sr. Fonseca Hermes, reportou-se a esses telegrammas. Enalteceu a acção dos delegados brasileiros nas reuniões daquella conferencia e requereu a inserção em acta de um voto de congratulações pela escolha do Rio para séde da nova conferencia.

O requerimento foi approvado.

"LAMPEÃO NA BERLINDA...

Seguiu-se na tribuna o sr. Baptista Luzardo. Proseguiu na descripção da marcha revolucionaria no nordeste, tendo, antes, se associado ás congratulações da Camara pela escolha desta cidade para séde da proxima reunião da Conferencia Inter-Parlamentar de Commercio.

O representante gaucho respondeu, depois, a um aparte do sr. Francisco Rocha, sobre o concurso de "Lampeão" ás forças sediciosas. Começou frisando que, a certo trecho de sua narrativa, fôra interrompido pelo seguinte aparte:

— "Lampeão serviu de vanguarda aos revolucionarios e foi, graças a seu auxilio, que elles conseguiram atravessar Itigehu". Immediatamente tomara a iniciativa de reptal-o a que, da tribuna da Camara exhibisse documentação irretorquivel dessa affirmativa.

E o sr. Luzardo prosegue:

"Cumpre-me declarar á Camara e ao paiz, baseado na palavra de Luiz Carlos Prestes, chefe da columna revolucionaria no norte do paiz, que o famoso *Lampeão* nunca serviu sob suas ordens; e declaro mais ainda, em nome daquelle illustre militar, que s. ex. havia tomado comsigo mesmo o compromisso de que, passando pelo nordeste brasileiro, se lhe fosse possivel deitar as mãos em *Lampeão*, desejaria deixar como recordação de sua passagem extirpar de vez aquelle monstro, que infelicita um largo trecho daquella região brasileira. Luiz Carlos Prestes, na antevespera de entrar em Campos Salles, no Estado do Ceará, em reunião do estado-maior, deliberara que, se aprisionasse o famoso *Lampeão*, mandal-o-ia fuzilar na frente da sua columna. E' esta affirmativa que, em nome de Luiz Carlos Prestes e com a minha autoridade, trago hoje ao conhecimento da Camara e do paiz, pedindo, não só ao honrado representante da Bahia, mas tambem a qualquer dos meus illustres collegas, que forneçam á Camara qualquer documento que a possa destruir, isto é, que aquelle digno militar se serviu de *Lampeão* na campanha em que está empenhado".

Pelo menos na Parahyba, não. Prestes, bravo e intelligente como se tem demonstrado, não precisaria do auxilio de *Lampeão* para combater as reduzidas policias estaduaes, aparteou o sr. Octacilio de Albuquerque.

Esse aparte deu causa a fortes dialogos. Representantes da maioria procuravam, em altas vozes, contestar o deputado parahybano, mas este, pouco depois, voltou a reiterar a sua affirmativa:

— O que digo é que, pelo menos na Parahyba, Prestes não entrou no Estado com auxilio de *Lampeão*.

Os apartes escassearam e o sr. Luzardo poude continuar:

"Sr. presidente, já começam a surgir as contradicções dos illustres membros da maioria desta Casa á asserção do nobre representante da Bahia. Tomo a liberdade, neste instante, de perguntar ao honrado collega, *leader* do Rio Grande do Norte, cujo nome declino com o maior respeito e sympathia, sr. Juvenal Lamartine, para que s. ex., com a responsabilidade da posição que occupa nesta Assembléa, responda, se sabe que Luiz Carlos Prestes se serviu de *Lampeão* para fazer a famosa travessia dos Estados do Rio Grande do Norte, Ceará, Pernambuco?"

Ante o appello do orador, o *leader* riograndense do Norte aparteou:

— Devo declarar a v. ex. que o bandido *Lampeão* não serviu nas hostes revoltosas.

— Serviu. Mostrarei a v. ex., com documentos, margeando o Rio Branco, retrucou o sr. Francisco Rocha.

— Pelo menos nos Estados que o orador citou, não serviu, volveu o sr. Juvenal Lamartine.

E o sr. Luzardo, virando-se para a bancada cearense, frisa:

— Sr. presidente, vou dirigir minha interrogação ao representante do Ceará. Pediria a qualquer dos deputados por esse Estado que affirmasse, se para isso têm elementos, para bem da nossa moralidade, se sabe que *Lampeão* serviu de vanguardeiro á columna de Luiz Carlos Prestes".

Nenhum representante cearense ousou falar. Todos emmudeceram e, em meio ao silencio neste momento, interveiu o sr. Flores da Cunha:

— Agora, devo declarar a v. ex. que não posso, e acredito que nenhum outro deputado poderá fazel-o, fornecer documento sobre factos que ainda estão occorrendo no *hinterland* do Brasil, dada a difficuldade de communicações com a Capital da Republica".

Nova balburdia se forma, augmentando quando o orador declara:

— "Estará na consciencia de todos os srs. deputados, como na do paiz inteiro, a certeza de que o famoso *Lampeão* esteve em Joazeiro, sob a protecção do ex-deputado Floro Bartholomeu e do padre Cicero".

— V. ex. não deve fazer accusações a um collega morto, interveiu o sr. Sá Filho.

— Qual a accusação que faço? — perguntou o orador.

— Essa ao deputado Floro Bartholomeu de proteger a *Lampeão*. V. ex. sabe que é immenso o prestigio do padre Cicero no nordeste brasileiro, principalmente na zona do Cariry, no Ceará, volveu o sr. Flores da Cunha.

— Infelizmente, é a verdade, accrescentou o orador.

— Elle não necessitaria lançar mão do *Lampeão* porque tem uma infinidade de servidores de valor ás suas ordens. Aparteio e tomo parte nestes debates sempre de bôa fé, voltou a affirmar o sr. Flores da Cunha.

— Acredito não ponho em duvida a intenção de v. ex.

— Seria uma leviandade dizer a v. ex. que poderia fornecer documentos de que *Lampeão* serviu naquelles Estados, quer aos legalistas, quer ao revoltosos. Não tenho provas para dar a v. ex., disse o sr. Flores da Cunha.

— "Por isto mesmo, appellei para o nobre *leader* do Estado do Rio Grande do Norte e aos representantes dos outros Estados para que trouxessem as informações que possuissem a respeito", respondeu o sr. Luzardo. Ninguem as trouxe; não houve uma voz. Poderia voltar-me, tambem, para a bancada de Pernambuco, perguntando a qualquer dos representantes daquelle Estado nesta Casa, se ousaria dizer que sabe que *Lampeão* serviu nas hostes que obedecem ao commando dos revolucionarios".

Nova troca de apartes se succede, seguido do seguinte dialogo:

— O unico deputado que poderia prestar informação de algum valor seria o sr. Juvenal Lamartine, que pegou em armas, aparteou o sr. Bergamini.

—Acho que os demais deputados *leaders* de bancadas, accrescenta o orador, poderiam prestar seu depoimento.

— Elles não sabem coisa nenhuma, affirmo a v. ex., interveiu um deputado mineiro.

— O aparte do nobre deputado, disse o orador, é muito elucidativo; affirma que os illustres representantes da Nação, *leaders* de suas bancadas, não sabem o que vae pelos Estados. O aparte é feliz.

— Naturalmente.

— Não ha duvida. Nenhum dos deputados, affirma o sr. Luzardo, tem conhecimento dos factos. Ss. exs. vivem na maior ignorancia do que se passa nos Estados. Os representantes do Ceará ignoram os acontecimentos desenrolados daquella unidade da Federação que ss. exs. representam nesta Casa.

— Devo dizer a v. ex. que, quando os revoltosos penetraram na Parahyba, *Lampeão* travava combate com a Policia de Pernambuco e perdeu um de seus bandidos, em cujo bolso foi encontrado um enveloppe endereçado para elle, *Lampeão*. Por isto, correu o boato de que elle havia feito parte da Policia da Parahyba, volveu o sr. Juvenal Lamartine.

— "E' preciso, continuou o orador, que o paiz inteiro saiba, á evidencia, que não é verdadeira a informação trazida pelo nobre deputado pela Bahia de que *Lampeão* serviu como vanguardeiro de Prestes. Os deputados das bancadas a que tomei a liberdade de me dirigir contestam a asseveração de s. ex.

— *Lampeão* foi festejado e abençoado pelo padre Cicero, que vae ser deputado legalista muito em breve: — já foi nomeado, interveiu o sr. Azevedo Lima.

Os dialogos ameaçavam eternizar-se. Nesse ponto, o sr. Raul Sá faz um appello ao orador: que, na Camara, não mais se trate de *Lampeão*. O sr. Luzardo attende ao appello e prosegue na narrativa da marcha revolucionaria através o nordeste, de quando em quando aparteado por um ou outro deputado da maioria. E, nessa série de considerações, o orador foi até ao termino do expediente.

UMA QUESTÃO DE ORDEM

Findas as considerações do sr. Luzardo, o sr. Adolpho Bergamini formulou uma questão de ordem. Disse que a ordem do dia marcava a eleição de um membro para a commissão dos 21. Divergia dessa decisão da Mesa. Entende que, incorporados os dispositivos do regimento especial ao regimento commum, a commissão perdera o seu caracter especial para tornar-se permanente. Dessa forma, achava que a commissão devia ser, toda ella, eleita, e não apenas um membro para a vaga existente.

O sr. Arnolpho Azevedo declarou que a questão de ordem não se afigurava procedente. A commissão não se torna permanente. Serve apenas emquanto a proposta de reforma constitucional estiver transitando pelo Congresso. Apresentada nova proposta, caso que figurava o sr. Bergamini, terá que ser eleita nova commissão, porque aquella estará com o mandato extincto. Julgava, por isso, improcedente a questão formulada.

O NOVO MEMBRO DA COMMISSÃO DOS 21

Em seguida, havendo numero, procedeu-se á eleição de um membro para a commissão dos 21 da reforma constitucional. Votaram 113 deputados, recaindo a escolha, como já se sabia, no sr. Julio Prestes.

E levantou-se a sessão.

NAS COMMISSÕES

A primeira a reunir-se

Ainda só se reuniu a commissão de Diplomacia e Tratados. Não fugiu da regra geral: resolveu reeleger tambem os seus dirigentes. Foram, assim, os srs. Alberto Sarmento e A. de Lima acclamados, respectivamente, presidente e vice-presidente.

Recusa de restituição

O ministro da Fazenda indeferiu o requerimento em que Pinto Lapa & Comp., de Pernambuco, pediam restituição da quantia de 20:736$ a que se julgam com direito.

Chegam a Nova York os herdeiros da Suecia

Nova York, 27 (U. P.) — Chegaram hoje á esta cidade, a bordo do "Gripsholm", os herdeiros do throno da Suecia, principe Gustavo Adolpho e princeza Luiza, que assistirão, em Washington, á inauguração do monumento erigido ali á memoria de John Erichson, no Potomac Park, devendo o principe pronunciar um discurso allusivo ao acto, depois do discurso de inauguração que será proferido pelo presidente Coolidge.

A visita dos principes herdeiros suecos tem um programma extenso, pois SS. Altezas pretendem conhecer todos os centros de actividade nos Estados Unidos, como as usinas de aço, as fabricas de automoveis, os reservos de gado, as granjas e pomares, assim como os grandes estabelecimentos de ensino da Republica.

Os hospedes reaes contam ver as cataratas de Niagara e tambem o Parque Nacional de Yellowstone e o Grande Canyon do Colorado.

O caso da Estatistica Commercial

O ministro da Fazenda mandou remetter á Directoria de Estatistica Commercial o requerimento em que o 3º escripturario Francisco L. Bezerra pede cancellamento da portaria que o suspendeu por dez dias, assim como abertura de um inquerito para apurar a gravidade dos factos que diz estarem occorrendo naquella repartição.

Transmittindo esse requerimento ao director daquella repartição, o director geral do Thesouro solicitou informações a respeito, ouvindo o reclamante e tomando por termos as suas declarações, nas quaes deverá precisar as accusações formuladas.

Ainda a greve dos mineiros inglezes

A impressão, que se tem, de que tudo parece ter entrado na ordem, de que tudo acabou, com relação ao cataclysma que ameaçava a Inglaterra, é apenas uma illusão...

Nem tudo, infelizmente, acabou. O perigo continúa o mesmo, recalcado, sem renuncia definitiva da luta, que ha de ser recomeçada na primeira occasião. No recente conflicto industrial, os patrões estigmatizavam a injustiça de se exigir delles mais do que elles poderiam dar... Os operarios chamavam, por sua vez, de "sordidos" os capitalistas. E patrões de um lado, e operarios de outro, não chegaram a um entendimento, como partes adversas. Os problemas da industria mineira ficaram mais uma vez insoluveis. Todavia, o pessimismo, que acompanhava geralmente o curso da ultima grève, foi refutado de um modo surprehendente, e a tal ponto, que se afigurou coisa de pouca monta a conjuração de movimentos consideraveis como esse. Em poucos dias, como por encanto, a ebulição decresceu, amornou-se, e o governo inglez, que tinha por objecto unico obter o accordo das duas partes antagonicas, manteve o dominio da situação. Resulta disto, porém, desse prestigio do governo, que a questão esteja resolvida? O proprio ministro sr. Baldwin responde pela negativa: "estou convencido de que os problemas que aggravam a industria não serão e não podem ser resolvidos emquanto prevalecer o espirito actual".

Que espirito actual? O da intransigencia. Não entro aqui na apreciação das dificuldades que sobrecarregam tanto a organização da industria da hulha em si mesma, quanto o funccionamento do mecanismo do ajuste do salario. De um modo geral, entretanto, ha duas maneiras de dirigir uma empresa: a que visa a justa remuneração do trabalho e a que tem por fim exclusivo fazer dinheiro e conseguir a maior somma de esforço possivel sem attenção ao salario correspondente. Os operarios inglezes não são anarchistas, não são revolucionarios, e disto acabam de dar uma prova solenne na ultima grève. O conselho geral do congresso das "trade-unions", que recebera poderes discricionarios para dirigir o movimento grevista, annunciou no seu memorandum que os syndicatos tomavam a si, não só a manutenção dos serviços sanitarios, como tambem a distribuição do leite e dos generos alimenticios. Houve, portanto, nesse sentido, parallelamente á acção do governo, a mobilização dos serviços das "trade-unions". Respondendo, por ultimo, ao representante do governo, o chefe trabalhista sr. A. Thomas frisou que a classe operaria britannica era hostil, na proporção de 98 %, a toda idéa de revolução; e que não se tratava de propaganda subversiva, mas de um puro conflicto economico. O mal, evidentemente, se encontra nesse individualismo descomedido e absorvente que sopra nas camadas industriaes poderosas... O espirito de fraternidade não existe, e muito menos o espirito de sacrificio, que é, afinal, a base da verdadeira doutrina social. Os potentados não acreditam que o fim do homem seja fazer alguma coisa em pról de outrem... Elles pensam em si exclusivamente. E o caminho da destruição, segundo opinava já Lord Grey, abre-se deante delles. As manifestações de descontentamento, que são as grèves, irão se reproduzindo, se avolumando, estendendo-se, até que um dia possam conquistar as proprias graças dos governos que as combatem. E, então, esse "feudalismo", que Lord Balfour condemnava, poderá, por influencia e culpa dos que não admittem concessões, vir a ser um instrumento de perigosas transformações sociaes. O germen ficou. Ficou a animosidade. No ar paira a incerteza de amanhã...

J. H. DE SÁ LEITÃO

O prefeito enviará a sua mensagem ao Conselho acompanhada da proposta de orçamento

Devendo installar-se no dia 1 de junho proximo, o novo Conselho Municipal, enviará o prefeito nesse dia a sua mensagem acompanhada da proposta de orçamento da receita e despesa, o que não se fazia desde o tempo da administração Amaro Cavalcanti.

Hontem, terminou s. ex. a revisão das provas desse documento.

Duas nomeações na Agricultura

Por portaria de hontem o ministro da Agricultura, nomeou, respectivamente, chefe de cultura e escripturario da Estação Geral de Experimentação do Rio Grande do Sul, Bernardo Baierne e Theobaldo Baierne.

VIAJA NO "ASTURIAS" O GOVERNADOR DAS ILHAS FALKLAND

Ao amanhecer de hontem lançou ferros no porto desta capital o "Asturias", transatlantico inglez, procedente de Buenos Aires e Montevidéo e com destino a Southampton e portos intermediarios de escalas.

O navio da Mala Real Ingleza transportou muitos passageiros para esta capital e conduz cerca de novecentos em transito, entre os quaes os srs. John Middlenton, governador das Ilhas Falkland; Woodbine Parish, engenheiro inglez, e o barão e a baroneza de P. L. Van Tuyel.

O "Asturias" trouxe para o Rio o conselheiro Antonio Prado, que embarcou em Santos.

O COMMERCIO DE CAMPINAS VAE CERRAR AS PORTAS

Como signal de protesto ao imposto da renda

São Paulo, 27 (Do correspondente) — Os commerciantes de Campinas resolveram fechar as portas, a partir de 1º de junho, como protesto ao imposto da renda. Todo o commercio se declarará em grève e por isso as familias se estão abastecendo de generos. No proximo domingo se deverá reunir a Associação Commercial de Campinas para tratar da grève, motivada, tambem, pela sellagem dos "stocks".

ESTÁ GRASSANDO NO I. F. V. UMA MOLESTIA DE OLHOS

O prefeito, devido a existencia de alguns casos de ophtalmia purulenta no Instituto Ferreira Vianna, prorogou até o dia 15 de junho proximo o prazo para apresentação dos menores que mandou admittir naquelle estabelecimento.

Os lavradores do Districto e as tarifas ferroviarias

Com o ministro da Viação esteve hontem uma commissão de lavradores do Districto Federal que solicitou de s. ex. a reducção das tarifas ferroviarias para os productos da lavoura.

O QUE VAE PELA LIGA BRASILEIRA CONTRA A TUBERCULOSE

O dr. Antonino Ferrari rectifica certas informações dessa fundação

Sobre este assumpto de que nos temos occupado, recebemos hontem a seguinte carta do dr. Antonino Ferrari:

"Sr. Director: — Em vista do que publicou hoje essa illustrada redacção cumpro o dever de um esclarecimento necessario neste momento, a bem da verdade, para demonstrar que a minha assignatura na lista de presença á ultima sessão da Liga Brasileira Contra a Tuberculose não tem relação alguma com a eleição de presidente perpetuo, em cuja votação não tomei parte.

A referida sessão extraordinaria foi convocada só para transformação da Liga Brasileira Contra a Tuberculose em fundacção, foi para esse objectivo unicamente que compareci e como outros assignei a lista de presença; como o discurso do presidente se tornasse muito longo e eu não fosse contrario a essa mudança, visto a entrada de outros elementos medicos para a directoria retirei-me antes que o presidente tivesse concluida a sua longa justificação. Não podia nessa sessão tomar-se deliberações contrarias aos estatutos e fóra do objecto exclusivo da convocação.

Dias depois é que vim saber que na redacção da acta constava essa resolução fóra das attribuições da convocação.

Não havendo outra sessão não pude protestar.

Outro ponto que peço venia para accentuar é a minha demissão a bem dos serviços da Liga, communicada em officio 28 dias depois. Qualquer que fosse minha falta, contraria aos interesses da Liga Brasileira Contra a Tuberculose, essa falta seria passivel de julgamento, da abertura de um inquerito, do meu depoimento em defesa, natural e legitima, pois se tratava de um medico com longos annos de serviços e muitos delles gratuitos, distinguido varias vezes e com o titulo de protector desde 1903, merecendo a consideração de todos os collegas.

Tudo isso precisa ser esclarecido a bem da Liga Brasileira Contra a Tuberculose.

Confio em vossa gentileza a bondade de ser publicado sob o mesmo titulo esta carta, renovando os testemunhos de meu alto apreço e distincta consideração — *Antonino Ferrari*.

Mais uma candidata a praticante gratuita do Laboratorio Nacional

O director geral do Thesouro Nacional remetteu ao Laboratorio Nacional de Analyses, para informar, o requerimento em que a pharmaceutica Leucadia de Brito pede permissão para praticar, gratuitamente, naquelle Laboratorio.

HABEAS-CORPUS JULGADOS HONTEM PELO SUPREMO TRIBUNAL MILITAR

O C. J. terá de receber a denuncia contra o major Enock Lima

O Supremo Tribunal Militar, na sessão de hontem, julgou, entre outros, os seguintes processos:

Habeas-corpus n. 10 — Rio Grande do Sul. Relator, o sr. ministro Acyndino Magalhães. Paciente, o tenente coronel Marcionillo Gonçalves Barroso. Não se tomou conhecimento do pedido por não ser caso de habeas-corpus.

Habeas-corpus n. 8 — Capital Federal. — Relator, o ministro João Pessôa. Paciente, Sylvio de Almeida, soldado do 1º regimento de artilharia montada. Concedeu-se a ordem unanimemente.

Habeas-corpus n. 7 — Capital Federal. — Relator, o ministro João Pessôa. Paciente, João Pereira Lima, sargento do Exercito. Concedeu-se unanimemente a ordem.

Recurso criminal n. 211 — Paraná. — Relator, o ministro Arrochellas Galvão. Recorrente, a promotoria da 9ª circumscripção judiciaria militar. Recorrido, Enock de Lima, major reformado do Exercito. O conselho de justiça não recebeu a denuncia. Deu-se provimento ao recurso para que o conselho de justiça receba a denuncia, contra os votos dos ministros Barros Barreto, Gomes Pereira e general Ribeiro da Costa.

OS FORNECIMENTOS A' REVISTA DO SUPREMO

Mais um pedido de certidão

O director geral do Thesouro remetteu ao director da Imprensa Nacional, para informar o requerimento em que Montes Cruz & Comp., estabelecidos nesta capital, solicitam por certidão, a relação das contas provenientes de fornecimentos feitos á S. A. "Revista do Supremo Tribunal Federal".

EM FAVOR DAS FAMILIAS DOS NAUFRAGOS DO "PLANETA" E DO S. JORGE"

Uma subscripção promovida pela C. G. dos Pescadores do Brasil

Pedem-nos da Confederação Geral dos Pescadores do Brasil a publicação da seguinte nota:

"No intuito de suavisar a afflictiva situação em que ficaram as familias dos pescadores desapparecidos no naufragio dos barcos "São Jorge" e "Planeta", a Confederação Geral dos Pescadores do Brasil resolveu abrir uma subscripção entre a mesma entidade, seus delegados e filiadas as Colonias de Pescadores do Districto Federal e do Estado do Rio. Para esse fim fez distribuir aos delegados e referidas Colonias listas especiaes, numeradas e devidamente rubricadas pelo presidente capitão de corveta Xavier da Costa, ficando a cargo da Confederação Geral, que subscreveu a importancia de réis 500$000, a lista n. 1, que se encontra em sua séde social, á praça 15 de Novembro, á disposição dos que, pescadores ou não, queiram bondosamente concorrer com um obulo em beneficio daquellas familias".

Para os estabelecimentos dependentes da Escola de Engenharia de Porto Alegre

Pelo ministro da Agricultura foi solicitado ao Tribunal de Contas o pagamento dos auxilios que competem no corrente exercicio, aos diversos estabelecimentos dependentes da Escola de Engenharia de Porto Alegre, de accordo com o decreto legislativo nº 4.384, de 8 de dezembro de 1921.

Uma questão de calçados

Sem resolvel-a, o fisco mette os pés pelas mãos a proposito do pé 32

O Centro Industrial do Brasil enviou, hontem, ao ministro da Fazenda, a seguinte petição:

"O Centro Industrial do Brasil, vem, solicitar a esclarecida attenção de v. ex., para os termos da representação que o Centro da Industria de Calçados e Commercio de Couros dirigiu, em 21 de maio deste anno, ao exmo. sr. director da Recebedoria do Districto Federal. Esse importante documento, cujo teor vae em annexo, trata, minuciosamente, da maneira pela qual está sendo feita a fiscalização do imposto de consumo, relativo aos calçados, tamanho 32 e consequentes exigencias tributarias e penalidades fiscaes.

Desde que foi levantada, convém lembrar, a questão sobre o modo de interpretar a nota 1ª do paragrapho 5º do art. 4º do regulamento annexo ao decreto n. 14.648, de 26 de janeiro de 1921, isto é, se a medida do comprimento do calçado se refere ao pé humano, á fórma ou ao pé do proprio calçado, os industriaes de calçados, revelando a maior boa fé e o mais completo desejo de acertar, dirigiram, por intermedio do Centro da Industria de Calçados e de Commercio de Couros, consultas, sobre o assumpto, aos srs. directores da Recebedoria e da Receita Publica, ao sr. inspector da Alfandega. Foi feita, tambem, por outra associação de classe, o Centro de Commercio e Industria, identica consulta ao sr. ministro da Fazenda.

A questão não foi, no entanto, esclarecida, desde logo, como convinha a uma desejavel mais rapida distribuição de justiça administrativa, porque as autoridades competentes não quizeram pronunciar-se, immediatamente sobre o caso, tomando conhecimento directo do merito das petições de consulta; isso não obstante cogitar-se de meio habil e legal de provocar decisões governamentaes e administrativas, pois o paragrapho 9º do art. 72 da Constituição Federal concede a todos, pessoas physicas e juridicas, o direito de petição, de representação aos poderes publicos.

Respondendo á referida consulta, o sr. director da Receita Publica declarou, de facto, que só podia resolver o caso "em grão de recurso, regularmente interposto, e o sr. inspector da Alfandega, inclinando-se, embora, para a interpretação até então adoptada, concluiu sua resposta, dizendo "que o supplicante devia dirigir-se ao sr. ministro da Fazenda, por intermedio do director da Receita Publica, unico competente para resolver o assumpto". O sr. ministro da Fazenda, sem entrar no amago da questão, declarou, em sua resposta, "que, sómente, poderia tomar conhecimento de qualquer reclamação, em face de recurso interposto, com as formalidades legaes".

E finalmente o sr. director da Recebedoria, segundo informa o Centro de Industria de Calçados, não respondeu até hoje, a consulta, permanecendo ha mais de oito mezes em mãos de um agente fiscal o respectivo documento.

Vê-se, pois, que o direito constitucional de petição não mereceu em caso de natureza urgente e de maxima importancia, o acatamento que merece, como uma das mais efficazes garantias constitucionaes.

Mas, o Centro Industrial de Calçados, receioso dessa possibilidade e visando evitar maiores onus futuros, enviou logo que recebeu as insufficientes respostas acima mencionadas, circulares aos seus associados, aconselhando que fossem sellados os calçados n. 32, pela maneira mais favoravel ao Thesouro.

E assim foi feito.

Entretanto, os fiscaes, sem esperar o solicitado esclarecimento administrativo, entraram a apprehender calçados, sellados antes dessa circular, e a multar commerciantes e industriaes, sob o falso fundamento de ter havido sonegação de imposto.

Infelizmente essa attitude de certos fiscaes ficou approvada, recentemente, pela confirmação dos respectivos autos de apprehensão e multas, salvo reconsideração por parte do illustrado director da Recebedoria, o que se faz possivel em face dos largos esclarecimentos que sobre a questão acaba de levar-lhe, no documento junto, o mencionado Centro da Industria de Calçados e Commercio de Couros.

A lucida consciencia juridica de v. ex., tomando agora, completo conhecimento do assumpto, verificará, sem duvida, que não houve a allegada sonegação. Esta palavra dá idéa de fraude, dólo ou má fé e isto não podia ter existido, porque, sobre o caso, foram opportunamente, feitas consultas officiaes, e, tambem, porque se cogitava de materia interpretativa, objecto de controversias entre os proprios technicos officiaes, conforme foi demonstrado na citada representação.

Em vista do exposto, o Centro Industrial do Brasil, pede, respeitosamente, a v. ex. que, apreciando a urgencia e importancia da materia, se digne tomal-a em directa consideração e requer, que os industriaes de calçados fiquem dispensados do pagamento das multas, tão injustamente applicadas, bem como do pagamento dos accrescimos de sellos referentes a sellagens realizadas durante um periodo de duvidas interpretativas.

Nestes termos, o Centro Industrial do Brasil solicita de v. ex. deferimento, como é de inteira justiça. — *Francisco de Oliveira Passos*, presidente; *Julião de Baere*, 1º secretario; *Arthur de Castro*, 1º thesoureiro."

INFORMAÇÕES UTEIS

PAGAMENTOS NA PREFEITURA

A Prefeitura pagará hoje a folha de vencimentos do mez de abril findo dos guardas municipaes, de J a Z.

O DELEGADO DE SERVIÇO

Está de serviço, hoje, na repartição central de policia, o 1º delegado auxiliar.

GUARDA CIVIL

Serviço para hoje:

Dia á séde central — Fiscal Castilho Brandão e ajudante Nominato.

Ronda geral — Fiscaes Veiga, Manoel de Almeida, Gavião, Napoleão, Avila e Nicanor.

Uniforme 3º.

SERVIÇO POSTAL

Esta repartição expedirá malas, hoje, pelos seguintes vapores:

"Rodrigues Alves", para Bahia, mais portos do norte, recebendo impressos, até 4 horas; cartas para o interior da Republica, até 4 1|2; idem, idem, com porte duplo, até 5 horas.

"Itatinga", para Victoria, Bahia, Macció e Recife, recebendo impressos, até 4 horas; cartas para o interior da Republica, até 4 1|2; idem, idem, com porte duplo, até 5 horas.

"Itaperuna", para S. Sebastião, Santos e mais portos do sul, recebendo impressos, até 7 horas; cartas para o interior da Republica, até 7 1|2; idem, idem, com porte duplo, até 8 horas.

OS SUMMARIOS DE HOJE

Nas varas criminaes estão designados para hoje os summarios de culpa dos seguintes accusados:

Na 2ª: João José de Oliveira, Eduardo Pinto Monteiro, Alcebiades da Silva Coelho; na 3ª: Alipio da Silva, Philogenio de Arruda Camara e Francisco Pinto; na 4ª: José Bonifacio Pacheco e Ruben José dos Passos; na 5ª: Manoel Monteiro, Sebastião Francisco Damião, José Francisco Moreira e João Paes, e na 8ª: Mario de Oliveira e Luiza Fernandes Velloso.

Nova Iguassú, theatro de uma nova scena de sangue

Uma professora de piano assassinada pelo amante

Parece que Nova Iguassú está empenhada em provar que a theoria do mimetismo criminal sustentada pelos modernos criminalogistas é um facto.

Não ha muitos dias, a população daquella localidade foi sacudida por uma scena impressionante de sangue, em que tombou sem vida uma pobre moça de 15 annos de edade, só porque não mais quiz dar attenção ao seu noivo.

Quando na mente dos habitantes de Nova Iguassú já se ia desmaiando a lembrança de tão barbaro assassinato, outro não menos horrivel e selvagem echoou, para roubar covardemente a vida da professora de piano, Landa Guimarães, filha do sr. Theodorico Guimarães.

O facto occorreu em Parada do Prata, adeante de Nova Iguassú e delle foi protagonista Arnaldo Pinto Monteiro, funccionario da Bibliotheca Nacional.

Ao tempo em que travaram conhecimento, eram vizinhos no Meyer onde Theodorico Guimarães residia, á rua Torres Sobrinho.

O assassino, que era casado, mantinha boa amizade com o pae de Landa e a quem convidou para padrinho de um de seus filhos.

Mais tarde, fora Theodorico residir na Parada do Prata, em casa de um seu irmão, na Fazenda Bom Futuro.

Apezar da distancia, as relações não soffreram interrupção, antes mais se estreitaram. Zelinda, que esse é o seu nome proprio, como professora de piano, que era, vinha tres vezes por semana, ás segundas, quartas e sextas-feiras, ao Meyer, desempenhar-se de suas obrigações, leccionando as alumnas que tinha.

Ha seis mezes, porém, que se tornára amante de Arnaldo, e, ao que se diz, sem nenhuma providencia por parte da familia, que achou mais prudente silenciar o facto, sanccionando tacitamente a mancebia de ambos.

Como era do seu habito, ante-hontem, dia de licção, veiu ella ao Meyer. Arnaldo foi ao seu encontro, levou-a ao cinema e regressou pelo trem de onze horas, em Alfredo Maia, trem que chega á Parada do Prata, ás 12 horas e 34 minutos da noite.

Apezar de haver desembarcado a essa hora, somente á uma hora e meia da manhã é que appareceu em casa dos paes de Zelinda, batendo-lhes á porta para lhes dizer que estava ferido em consequencia de uma aggressão, e que a moça estava ferida e caida no meio da estrada.

Immediatamente, o pae de Zelinda saiu para ver o que acontecera com sua filha, encontrando Arnaldo e Petronilho Rodrigues. O primeiro contou-lhe uma historia de um ataque levado a effeito por um preto, que viu Zelinda lhe dar uma carteira, na estação, dizendo-lhe que continha dinheiro.

A aggressão, segundo Arnaldo, se teria dado em caminho, pelo preto que os vinha seguindo.

Foi nessa altura que Petronilho disse que a moça não estava ferida, mas sim morta.

Ao que se tem apurado, porém, é que Arnaldo foi o autor da morte de sua amante.

Assim que chegou á Parada do Prata, conduziu Zelinda para um ponto pouco frequentado da localidade, e, em dado momento, aggrediu-a com uma faca, vibrando-lhe alguns golpes, em consequencia dos quaes veiu ella a fallecer immediatamente.

Para o local seguiu o pae da victima, encontrando-a já morta. O corpo fora arrastado do logar onde tombára ferida para alguns metros distantes.

O facto foi levado ao conhecimento da policia de Nova Iguassú, tendo comparecido ao local o delegado regional, dr. Abelardo Ramos, o commissario Jeronymo Costa, o escrivão Raymundo Passos e tres praças.

O accusado se acha preso e nega o delicto que lhe é imputado.

UM ALMOÇO, EM S. PAULO, AO AVIADOR MEDARDO FARIAS

S. Paulo, 27 (*Do correspondente*) — Os officiaes da esquadrilha de aviação da Policia offereceram, hoje, no salão Egypcio, um almoço ao aviador Medardo Farias. Do agape participaram o secretario da justiça, o commandante da Policia e director da Escola de Aviação.

"BEIJARAM-SE" O FORD E O OMNIBUS

Do choque saíram tres pessoas feridas

Na avenida Vieira Souto, chocaram-se, hontem, pouco antes da meia-noite, o ford n. 9.208, particular, dirigido pelo seu proprietario sr. Manuel Martins Peixoto, e o auto-omnibus n. 40, chapa 9.021, guiado pelo chauffeur Manuel de Oliveira Maia.

Dahi os vehiculos ficaram muito avariados, saindo feridos Manuel Martins Peixoto, o seu companheiro Manuel de Oliveira Maia, nos mãos, e conductor do omnibus Odillon Octavio da Silva, [illegible].

As victimas foram soccorridas pela Assistencia Municipal, recolhendo-se depois ás respectivas residencias.

O commissario Ancora da Luz, de dia no 30º districto, tomou conhecimento do facto.

O general Nepomuceno Costa não quer informar sobre sorteados

S. Paulo, 27 (*Do correspondente*) — Invocando o decreto que reforma a justiça militar, o general Nepomuceno Costa negou-se a dar informações que foram solicitadas pelo advogado do "habeas-corpus" pelo juiz federal daqui, dr. Washington de Oliveira.

ULTIMA HORA

Corina Cabral de Lacerda (Rola)

FALLECIDA EM PORTUGAL

† Sua familia fará celebrar uma missa por sua alma, sabbado, 29 do corrente, ás 9 1/2, na Egreja do Sagrado Coração de Jesus, á rua Benjamin Constant. (5838)

Anna de Mello Pinto

† Mario Mello e senhora, Arlindo Rubens de Mello e familia, viuva Ottilia Mello e [illegible] familia, [illegible] Cruz Torres e familia, Angelo Lopes e familia [illegible] fallecimento de sua idolatrada mãe, avó, cunhada e tia, ANNA DE MELLO PINTO, e convidam para o enterro, que sairá hoje, ás 16 horas, da rua [illegible], para o cemiterio de S. Francisco Xavier. [illegible]

VIOLENTA EXPLOSÃO NO QUARTEL DA LUZ EM S. PAULO

Mais de vinte victimas, inclusive dois officiaes

São Paulo, 27 (Do correspondente, pelo telephone, ás 9 horas da noite) — A população desta capital que fôra ha pouco, ao clarear do dia, sacudida pelo horrivel abalo causado pela explosão dos depositos de explosivos da firma Zerrener, Bulow & Comp., á avenida Nothmann, foi hoje novamente alarmada, ás 3 1/2 da tarde, mais ou menos, em consequencia de formidavel estampido. A principio não se soube, precisamente, de onde partira o estrondo.

Minutos depois, porém, já toda a cidade estava sciente do occorrido, aliás, sem pormenores, ainda desconhecidos á hora em que transmittimos esta noticia. Verificára-se o sinistro no quartel do 1º Batalhão da Força Publica, installado no Quartel da Luz, situado na avenida Tiradentes, em frente á cadeia publica.

O que se sabe é que a explosão se déra no deposito de munições, correndo varias versões, a respeito da origem do desastre. Uma dessas versões, divulgada por um jornal da noite, diz constar que a causa foi a explosão de uma granada, quando se fazia experiencia com esse projectil, que teria attingido o paiol.

Na policia não ouvimos nenhuma referencia a essa versão, não sendo fornecidos detalhes sobre a explosão.

As consequencias do sinistro são graves. Diz-se que morreram, além de vinte praças daquelle batalhão, dois officiaes: o major Nathaniel Prado e o capitão Lorena, regente geral das bandas de musica da policia. O presidente Carlos de Campos, que á hora da explosão se achava despachando o expediente, no palacio do governo, immediatamente compareceu ao quartel da avenida Tiradentes, acompanhado do sr. Roberto Moreira, chefe de policia, do 1º delegado auxiliar e de outras autoridades, sendo pessoalmente informado do lutuoso acontecimento.

De todas as ruas que confluem para a avenida Tiradentes saíram diversos grupos populares, que procuravam saber o que occorrera. Em consequencia do abalo produzido pela explosão muitas casas ficaram com as vidraças partidas. Parece que, além dos mortos, ha muitos feridos.

A POLICIA PAULISTA EMPENHADA EM PRENDER MENEGHETTO

Mais de duas mil joias apprehendidas na casa do ladrão

S. Paulo, 27 (*Do correspondente*) — A policia continua as suas deligencias, empenhada na prisão de Amleto Meneghetto, o mais audacioso ladrão que nestes ultimos tempos tem apparecido em S. Paulo.

Intimado a comparecer a delegacia, illudiu a vigilancia dos agentes e fugiu.

Em sua casa foram encontradas duas mil joias, producto de um anno de rapinagem.

Meneghetto é muito conhecido da policia. Condemnado em 1924 conseguiu fugir no anno seguinte da cadeia, indo para Minas depois Paraná e Rio Grande, e conseguindo burlar sempre a acção policial. Agora veiu agir novamente em S. Paulo.

A sua audacia chegou ao ponto de entrar na residencia do commissario da delegacia de furtos, dr. Rego Freitas, onde nada levou, deixando apenas o seu cartão de visita sobre a mesa! [illegible] empenhada na sua captura.

As joias roubadas se acham expostas na policia.

AS ELEIÇÕES DE HONTEM NO CLUB MILITAR

Os trabalhos de apuração só terminaram ás primeiras horas da manhã de hoje

Acredita-se que a chapa vencedora será a verde

Realizaram-se hontem as eleições para a renovação da directoria e do conselho fiscal do Club Militar.

A's 8 1/2 da noite, foi aberta a sessão pelo 2º vice-presidente, tenente-coronel Alvaro Octavio de Alencastro, commandante da Escola de Aviação, tendo como secretario o tenente-coronel Polymerio de Rezende, official de gabinete do ministro da Guerra. Tomaram assento na mesa os demais membros da directoria, cujo mandato expira, exceptuando o marechal Setembrino de Carvalho e do general Menna Barreto, respectivamente, presidente e vice-presidente.

A lista de presença accusava o numero 582, podendo-se calcular que mais de 2.000 o numero de votantes por procurações e delegações, figurando entre aquelles muitas de officiaes que actualmente se encontram presos.

Os trabalhos de apuração tiveram inicio ás 11 e meia horas, sendo de presumir que só terminem ás primeiras horas da manhã de hoje.

Os prognosticos são todos pela chapa general Menna Barreto, que, segundo estimativas colhidas na apuração, será suffragada por mais de mil votos, o que só se verificou até hoje no Club Militar. O seu competidor, entretanto, general Azevedo Costa não deverá ficar muito aquem dessa estimativa.

MARIA É TERRIVEL!...

A nacional Maria Annunciata Borges é uma mulherzinha terrivel. Hontem, por que o chauffeur José Antonio de Jesus a contrariou, na esquina das ruas [illegible] Senador Corrêa, [illegible] arremessou-lhe com uma garrafa na cabeça, ferindo-o.

A aggressora foi presa e autuada pelo commissario Ancora da Luz, de dia no 30º districto e a victima, depois de medicada pela Assistencia Municipal, recolheu-se á respectiva residencia, na mesma em que foi aggredido.

Em torno da tomada de contas da Madeira-Mamoré

O director geral do Thesouro autorizou a Delegacia Fiscal em S. Paulo a designar um funccionario para secretariar a junta da tomada de contas da E. F. Madeira-Mamoré.

Os erros e as falhas do Codigo Civil

INTERESSANTES DEBATES NO INSTITUTO DOS ADVOGADOS

O dr. Clovis Bevilaqua vae defender o seu projecto

O Instituto dos Advogados teve hontem, á noite, uma sessão bastante interessante. Quasi se cingiu á discussão das falhas e erros do Codigo Civil, momentosa questão levantada, nesse sodalicio, pelo doutor Pontes de Miranda.

Logo de começo, falou o dr. Sá Freire, que esclareceu a sua attitude no assumpto e appellou para o dr. Pontes de Miranda, afim de que, publicando a sua critica ao Codigo, permitta amplo debate a respeito, dando occasião a que o dr. Clovis Bevilaqua venha ao Instituto defender o seu projecto. E, a proposito, leu a seguinte carta, que lhe endereçára aquelle jurisconsulto:

"Rio de Janeiro, 27 de maio de 1926. — Presado amigo e eminente collega dr. Sá Freire — Saudações cordiaes — Deu-me o preclaro amigo a honra de vir á nossa casa convidar-me, para, a seu lado e com o concurso de outros collegas, tomar parte na defesa, que está solicitando o nosso Codigo Civil, depois de increpado, pelo dr. Pontes de Miranda, de conter feias maculas e erros crassos.

O dr. Pontes de Miranda é jurista de alta competencia, mentalidade de *hors ligne*, por seu proprio vigor e pela vasta somma de saber, que acumula. A accusação devia impressionar, como impressionou, realmente, só por essa consideração.

Mas, destinando-se a dura sentença a ser publicada, como parte de vultuoso trabalho emprehendido por grandes mestres do direito, na Allemanha e sua larga repercussão, no mundo pensante, augmenta-lhe a gravidade, porque vae ferir a capacidade constructora e a cultura juridica do Brasil. Se é possivel oppôr embargos a esse julgamento, é dever oppol-os. Não ha quem o não sinta.

Por isso, a minha repugnancia a tomar parte em debates se desfez, quando naturalmente, resistiria á incomparavel gentileza, que é um dos caracteristicos de sua inconfundivel personalidade, e promptifiquei-me a tomar o posto, que me designasse, na defesa, que o digno presidente do Instituto da Ordem dos Advogados Brasileiros tenciona desenvolver, com o intuito patriotico de deixar menos deprimido, aos olhos dos nossos concidadãos, esse Codigo Civil, em que tão dedicada, intelligente e efficazmente collaborou, desse Codigo Civil, que, afinal, é a crystallização do esforço de muitas gerações de juristas, desde Teixeira de Freitas, que lhe preparou os elementos fundamentaes, até Ruy Barbosa, que lhe poliu a forma, e Epitacio Pessoa, que lhe deu os ultimos retoques.

O dr. Pontes de Miranda leu-me o rascunho do que dissera no Instituto. Nesse escripto, não eram crassos os defeitos apontados, nem tão numerosos quanto proclamou a imprensa; mas nem seria correcto que eu saisse a combater a critica assim communicada como prova de consideração, que sei apreciar, nem seria possivel, criteriosamente, fazel-o, sem a ter deante dos olhos, para estudo. Se o dr. Pontes de Miranda publicar as suas censuras ao Codigo Civil, estou prompto a examinal-as, com o respeito que merece o censor, e com o interesse, que exige a causa, para dar conta ao Instituto do resultado das minhas reflexões.

Creia na minha verdadeira estima, que mais augmenta quanto melhor conheço os seus formosos predicados moraes — (A) *Clovis Bevilaqua*.

O dr. Pontes de Miranda respondeu ao dr. Sá Freire. Estranhou a conducta do Instituto, molestando-se porque o orador dissera que o Codigo continha erros. E, para comprovar o que affirmava, citou, ao acaso, os artigos que os continham, alguns bastante graves: 1334, traducção errada do hespanhol; 1.334, 1445, attribuindo a falha deste a Ruy Barbosa; os relativos privilegios creditorios, a móra, havendo, quanto a esta, artigos que se contradizem; incapacidade delictual, a falta de registro de adopção; no que concerne a artigos, 931, 1.010, 1.096 e 1139, etc., a seu ver, grave, encontrando-se ahi a palavra *indivisivel*, que não cabe no caso. Como esses, havia ainda muitos outros, que o orador ennumerará na reunião da commissão technica.

O dr. Sá Freire, voltando a falar, deu parabens á sua fortuna, por ter conseguindo o seu fim: a publicação do trabalho do dr. Pontes de Miranda. Dessa forma, o dr. Clovis Bevilaqua poderá fazer a sua conferencia e o assumpto poderá ser ventilado com elevação de vistas.

O dr. Pontes de Miranda proferiu ainda algumas palavras, explicando o archivo, que organizára, sobre as fontes do Codigo Civil e que offerecerá ao Instituto.

Por fim, discutiu-se o parecer relativo ao imposto sobre a renda. Apenas poude falar o dr. Gualtér Ferreira por alguns minutos. Divergiu do parecer e declarou que o proprio relator da Receita no Senado, sr. Lauro Muller, definia bem o que é esse imposto, quando, no fim do anno affirmou: "é um imposto difficil de comprehender e de pagar".

Devido ao adeantado da hora, ficou adiada a discussão do assumpto.

DOENÇAS VENEREAS — Tratamento gratuito nos seguintes dispensarios: Avenida Mem de Sá, 201; Hospital Pró-Matre, (Só mulheres), Av. Venezuella, 150 (Cáes do Porto); Policlinica de Botafogo, rua Bambina, 141; Dispensario Viscondessa de Moraes, Avenida Pedro Ivo, 146; Posto de Prophylaxia Rural da Penha; Ambulatorio Rivadavia Corrêa, rua Flora n. 17, Engenho de Dentro e rua Paulo de Frontin, 13, das 8 ás 10 horas da manhã. (9424)

DEIXOU VIVO O SEDUCTOR E QUIZ MATAR A ESPOSA

S. Paulo, 27 (*Do correspondente*) — Em casa de Antonio Pinto que ha oito annos é casado com d. Francisca Santos, appareceu o individuo Arthur Franco.

Protegido a principio passou mais tarde a ser comensal da casa seduzindo a mulher de seu protector. O marido encontrando hontem, os dois em flagrante, aggrediu o seductor. Por volta de dez horas da noite, quando ainda se descutia o caso, Francisca declarou que gostava de Arthur. Nesse momento o marido feriu-a com uma faca, entregando-se em seguida á prisão. O estado da victima é gravissimo.

TÃO JOVEN, QUIZ DEIXAR O MUNDO...

Não obstante a sua pouca edade, 19 primaveras, a senhorita Antonietta Mendonça, brasileira, solteira e residente a rua Boa Vista numero 18, já está cansada de viver. Por isso, tentou, hontem, á noite, suicidar-se ingerindo uma dose pequena de iodo.

Soccorrida pela Assistencia foi Antonietta posta fóra de perigo.

Um menor atropelado

Foi hontem atropelado por um automovel, na praça da Republica, o menor Antonio Rodrigues, portuguez, aprendiz de alfaiate e de 14 annos de edade.

Depois de medicado pela Assistencia Municipal, a victima recolheu-se á respectiva residencia, á rua Antonio Rego n. 21, em Olaria.

AS MÃES

LOMBRICOIDE INDIANO

Expulsa os vermes (bichas). Milhares de mães já attestaram sua efficacia. Preparado por Sarmento Barata, professor da Faculdade de Medicina de Porto Alegre. A' venda: — Rio: Araujo Freitas & C. (12748)

Quando a guitarra funccionava

Ainda a prisão dos indigitados homicidas do ladrão "Massagada"

A famosa "guitarra" aberta

(Continuação da 1ª pagina)

D'esta quantia descontei as importancias adeantadas anteriormente e entregei o saldo integral á viuva.

Terminaram ahi as graves revelações do sr. Gonçalves. De posse dellas, o 4º delegado auxiliar concluiu que a "guitarrada" fora feita anteriormente, provavelmente no quarto ou escriptorio do vigarista e ladrão, á avenida Mem de Sá 285.

A importancia acima foi a parte que coube a "Massagada", quando elle e o cumplice dividiram o dinheiro.

Entregue este aos cuidados do negociante Gonçalves, partiu elle para o Parque Hotel, onde perdeu a vida, quando aberta a "guitarra" os "otarios" verificaram o formidavel logro em que cairam.

O TERCEIRO PERSONAGEM

A prisão de Ribeiro da Silva e Villani esclareceu por completo o mysterio que envolvia este crime. A descripção do facto como elle se passou veiu confirmar as declarações de Rosa Pereira, a senhoria de "Massagada", no quarto 283. Referimo-nos ao facto de alli haver apparecido o vigarista com Villani e Oliveira e Silva com um terceiro individuo, cujo typo descreveu e cujo nome ignorava. Viu assim a policia que "Massagada" tinha um cumplice e este, sabe-se agora, foi o seu companheiro Leonel Dias, mais conhecido pelo vulgo de "Falador". Foi este quem o approximou de Ribeiro da Silva e Villani, os dois "otarios".

PRESOS AFINAL!

Emfim, hontem, sete dias depois de occorrida a tragedia do quarto 250 do Parque Hotel, em que caiu morto com o peito atravessado por uma bala, o celebre "guitarrista" "Massagada", foram presos os seus assassinos, ou aquelles sobre os quaes pesava a responsabilidade de sua morte.

Coube á policia do Estado do Rio a feliz deligencia, num afastado logarejo do Municipio de Pirahy.

O commissario Adelino Saraiva, do 1º districto de Pirahy, em Lages, que vinha acompanhando com interesse o desenrolar das providencias das nossas autoridades para a captura dos indigitados criminosos, Oliveira e Silva e Antonio Villani, na supposição (acertadissima como se vê) de que os mesmos poderiam ter-se ido homisiar em sua jurisdicção, entrou tambem a investigar. Em resultado disso, veiu a saber que, na casa de um lavrador, de nome José de Souza, em São José de Bom Jardim, no 2º districto de Pirahy, se encontravam dois individuos suspeitos.

Procedeu a mais apuradas syndicancias naquella localidade e, certo de que as informações que tivera eram fundadas, levou o facto ao conhecimento do delegado de Pirahy, Luiz Torres Sobrinho. Esta autoridade, organizando uma caravana que chefiou, composta do escrivão Mario Bahia, do alludido commissario Adelino Saraiva, do collega deste, Arlindo Farias e dos soldados Honorio Rufino da Silva, numero 10007, da 1ª companhia e Adhemar Rangel, n. 1360, da 3ª companhia, do 1º batalhão da Policia do Estado do Rio, partiu para S. José de Bom Jardim.

Dista esta localidade de onde está installada a delegacia nada menos de 9 leguas "puxadas". Percorrendo-as, em grande parte á pé e por pessimos caminhos, a caravana só foi chegar á casa onde estavam os criminosos, alta madrugada.

Ali chegados organizaram o cerco á habitação, sendo nisso grandemente auxiliados por empregados da Light, da represa do Ribeirão das Lages.

Certificado da impossibilidade dos criminosos por qualquer lado, o delegado bateu á porta da humilde vivenda. Accudiu José de Souza, que, sem oppôr o mesmo obstaculo á autoridade, antes, se pondo logo á sua disposição, facultou-lhe o ingresso. Oliveira e Silva e Villani, encontrados pelo delegado num dos compartimentos da pequena casa, não offereceram tambem qualquer resistencia.

Procuraram, a principio, mostrar-se surpresos e alheios ao facto. Pouco depois, porém, confessaram quem eram.

Conduzidos á delegacia e enterrogados sobre o facto, relataram-no.

Estavam, presos, emfim, os homens do quarto 250 do Parque Hotel, em que, de maneira até certo ponto mysteriosa e que já vinha empolgando e emocionando o publico, tombára morto o "Massagada".

Communicado o facto ás nossas autoridades policiaes, foi feita a conducção para aqui dos dois criminosos.

A SUA CHEGADA A' "GARE" DA CENTRAL DO BRASIL

A's 7 horas em ponto, isto é, meia hora depois da que devia chegar, entrou na estação D. Pedro II, o expresso paulista. Acompanhados do escrivão Bahia, dos dois commissarios e dos dois soldados que os prenderam, além dos investigadores da nossa policia ns. 30, 205 e 302, que por determinação do dr. Bandeira de Mello, 4º delegado auxiliar, os tinham ido esperar em Deodoro, Oliveira e Silva e Villani desembarcaram.

Na plataforma, enfileiraram-se as machinas dos photographos dos jornaes e a reportagem, que, avidas, aguardavam a sua vinda.

Trazendo ordens de não permittirem que os presos falassem a quem quer que fosse, antes de serem entregues ás autoridades a cuja presença deviam leval-os, os seus conductores, delicadamente, escusavam-se de attender á reportagem e o mais apressadamente que puderam, os conduziram para fóra da estação, sempre seguidos por aquelles, que com a impertinencia que os caracterisa, mas que lhes tem de ser desculpado, pois que a ella são forçada, só faltava arancar os presos das mãos dos seus conductores.

Assim, pois, aos trancos e barrancos, e havendo em seu rastro uma verdadeira multidão, pois que o enfileiramento das machinas photographicas e o alvoroçamento dos reporters, despertando a curiosidade dos que se achavam nas proximidades, arastou-os ao local, em alluvião, presos e conductores, conseguiram alcançar um auto na praça Benedicto Ottoni, e nelle embarcando, seguiram para a ponte das barcas, com destino a Nictheroy, afim de serem apresentados á chefactura de policia do Estado do Rio, visto a prisão dos homens ter sido feita pela policia dali.

Oliveira e Silva e Vilani, vieram acompanhados tambem do seu advogado, o ex-deputado estadual dr. Soares Filho.

Chegada a caravana ao antigo largo do Paço, com a mesma precipitação do desembarque na Central do Brasil, passou-se do auto para a ponte e logo para a barca da Cantareira, seguida sempre da reportagem que, em outros autos, a havia acompanhado.

Momentos depois do embarque, a barca largou.

Presos e conductores abancaram-se á ré.

O "CORREIO DA MANHÃ" CONSEGUE OUVIR VILLANI E OLIVEIRA E SILVA

Com a minima difficuldade, conseguimos collocar-nos proximo dos presos e, por intermedio do seu advogado, obter que nos falassem.

Oliveira e Silva, não é o que, segundo a convicção geral, parecia ser. Não por elle que approximou Villani de "Massagada". Quando no correr da ligeira palestra que mantivemos com os dois alludimos a isso, Villani contestou com um sorriso: "Não. Absolutamente, Oliveira é um homem sério e meu amigo".

— Quem me approximou, ou antes, quem nos approximaram de "Massagada" foi Leonel Dias.

E, falando os dois, ora um ora outro, assim explicaram como tinham conhecido o "vigarista" e como o facto se desenrolou.

Conhecidos de muito tempo, amigos mesmo, Villani, que era gerente da fabrica de calçado de propriedade de seu pae, em Bello Horizonte, á rua Affonso Penna n. 354, tinha, de quando em vez, transacções commerciaes com Oliveira, ultimamente, este entrando em negociações com as firmas Coso Romano & Comp., estabelecida com negocio de fogões, lampadas electricas, etc., á rua Duque de Caxias n. 49 ou 59, (não se lembrando bem) e P. B. Contti, á rua Benjamin Constant n. 1, sala 32, ambas em São Paulo, conseguira das mesmas, ficar como seu representante em Minas.

Aquellas firmas ceder-lhe-iam mercadorias para vender naquelle Estado, tendo mesmo ficado combinado que a segunda, que negocia em sedas e outros tecidos, abriria um pequeno estabelecimento em certa localidade de Minas, ficando Oliveira á testa do mesmo.

Para isso, porém, seria preciso que Oliveira desse em deposito, como garantia, uma determinada importancia.

Não dispondo de recursos, Oliveira recorreu a Villani e foi para esse fim que este uniu o dinheiro que, afinal, vem a cair nas mãos de "Massagada", e com elle embarcaram de Minas, em companhia do amigo.

Foi nessa occasião que Leonel Dias, vulgo "Falador", se approximou dos dois e o induziu a fazerem o negocio da "Guitarra".

Trazidos por Leonel, os dois foram apresentados a "Massagada", ou por outro, ao "dr. Antonio dos Santos, no seu escriptorio e laboratorio, á avenida Mem de Sá, 283.

E, exactamente como pouco depois relatou ao dr Ernani de Souza Carvalho, 1º delegado auxiliar e chefe de policia interino do Estado do Rio, Villani, descreveu-nos:

COMO SE DESENROLOU O FACTO QUE TEVE COMO EPILOGO A MORTE DE "MASSAGADA"

No escriptorio do "dr. Antonio Santos", á avenida Mem de Sá, este, fazendo-lhes a elle, a Oliveira e Leonel, que simulara acreditar na veracidade do negocio, uma exposição do funccionamento perfeito do apparelho, e da vantagem que a coisa offerecia por duplicar o dinheiro empregado, houvesse com tal intelligencia que Villani acabou por entregar-lhe toda a importancia que tinha comsigo, isto é, 32:500$000.

O "dr. Antonio", que, antes, havia feito tambem algumas experiencias, que muito contribuiram para convencel-os da seriedade do negocio, carregou a machina deante delles e depois, dizendo que para que a operação se désse, seriam precisas 48 horas, entregou a "Guitarra" a Oliveira. Isso dado, sairam Villani, Oliveira e Leonel, em direcção ao Parque Hotel, ficando "Massagada" no escriptorio. Seriam 5 horas da tarde.

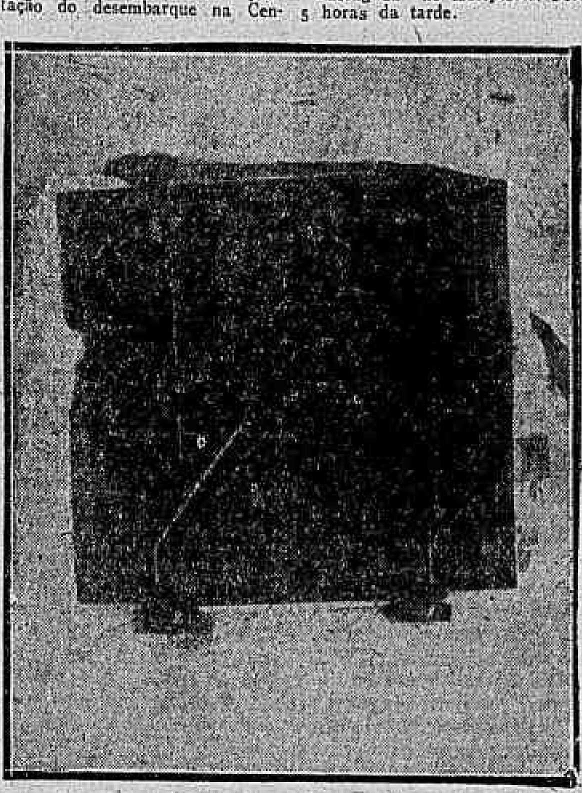

A "guitarra" fechada

Ao chegarem ao hotel, Leonel não entrou; foi para um café nas proximidades, Villani, que, depois de ter dado o dinheiro a "Massagada", entrou a suspeitar de que aquillo era um logro, logo que chegou ao quarto 250 com Oliveira, abriu a "Guitarra" e, com grande desespero, viu confirmada a sua desconfiança.

A machina de reproduzir dinheiro tinha no seu interior papeis e notas falsas, em parte carbonizadas!

Immediatamente os dois desceram e foram ter ao café, onde estava Leonel, expondo-lho o que acabaram de verificar.

Este mostrou-se muito indignado contra o "dr. Antonio" e decidiram voltar os tres á avenida Mem de Sá, para terem uns entendimentos com "Massagada".

Ali chegaram, subiram, sendo recebidos por uma senhora, que lhes declarou que Antonio não estava. Sairam e na rua, Villani, na supposição de que "Massagada" houvesse fugido, deliberou perseguil-o e com o intuito de eitavr que elle embarcasse, combinou que Oliveira fosse para a estação da Central do Brasil. Leonel propoz-se logo a ir para a estação da Leopoldina, na Praia Formosa, elle, Villiani, ficou em um café situado bem em frente da casa 283, onde o "vigarista" tinha o escriptorio. Sentou-se a uma mesa, bem em frente á porta, pediu um café e esperou.

Aguardou que o "dr. Antonio" entrasse, visto a senhora com quem falara ter dito que elle não estava.

Ao contrario disso, porém, pouco depois, viu com surpresa que "Massagada descia as escadas.

Ficou a olhal-o. "Massagada", viu-o e, ou não o reconheceu ou fingiu que o não reconhecera. Parou na porta, acendeu um cigarro e, depois de ligeira demora atravessou á rua e entrou no botequim, indo comprar um maço de cigaros, sem lhe falar.

Villani levantou-se e, approximando-se, disse-lhe: — "Dr. Antonio", o Leonel mandou-me aqui para pedir ao senhor que vá lá ao hotel, pois precisa falar-lhe. "Massagada" mostrou-se contrariado e perguntou se havia alguma coisa.

— "Não senhor, contestou Villani: não ha nada. Elle lhe quer falar sobre um negocio.

"Massagada" annuiu e os dois tomaram um auto, partindo para o Parque Hotel.

ESCLARECE-SE O MYSTERIOSO ARROMBAMENTO DA PORTA

Chegados ao hotel, Villani e "Massagada" subiram para o quarto 250. Estava fechada a porta e a chave estava com Oliveira. Villani, nisto, empurrou-a e a fechadura, fraca, cedeu ao leve empurrão, saltando o lingueta.

Desconfiado, "Massagada" relutou em entrar. Villani insistiu e elle, afinal, entrou.

Logo que "Massagada" entrou, Villani apontando-lhe a "guitarra" que estava em cima da cama disse-lhe, que aquillo era um negocio deshonesto de ladrões e que elle exigia a restituição do seu dinheiro.

"Massagada" retrucou, recusando-se, travando-se acalorada discussão entre os dois.

Estavam nisso, quando chegou Oliveira, que, pondo-se do lado de Villani, entrou tambem a invectivar "Massagada".

Subito, este, que estava sentado, levantou-se com uma agilidade espantosa e, pegando na cadeira em que estava, deu com ella violenta pancada na cabeça de Oliveira. Com uma brécha, que até hoje ainda sangra, Oliveira tonteou e quasi caiu. Incontinente, "Massagada" puxou do revólver e, apontando-o para Villani, gritou-lhe que o deixasse sair. Este, entretanto, longe de attendel-o, atirou-se a elle, com o intuito de desarmal-o. Travou-se violenta luta, na qual Oliveira, já refeito, tomou parte tambem, com o mesmo intuito de desarmar "Massagada". De repente, ouviu-se um tiro. O revólver disparára e a bala fôra attingir "Massagada".

Villani e Oliveira, deixaram-n'o só e sairam correndo, gritando por soccorro.

Quando desciam as escadas, precipitadamente, ouviram os disparos de mais dois tiros.

Na rua, tomaram um auto-omnibus. Foram até certo ponto. Depois tomaram um taxi, que os levou a Santa Cruz. Dali tomaram um trem, em que foram até uma outra estação, de onde seguiram a pé até Lages.

Nessa localidade, trabalha como gente da usina de Fontes um primo de Villani de nome Caetano Conrado. Foi este que conduziu os dois fugitivos á casa de José de Souza, seu amigo, e onde os dois ficaram até o momento em que foram presos.

Declaram mais Villani e Oliveira terem pensado logo em se apresentarem ás autoridades, o que não fizeram por não terem advogado. Pretendendo provar isso, disse Villani que escrevera um bilhete ao seu referido primo, pedindo-lhe que lhe arranjasse um advogado.

COMO A POLICIA PRENDEU OS ACCUSADOS

Foi o sr. Caetano Conrado, primo de Antonio Villani, quem apresentou á policia do Pirahy os dois accusados. Aliás, o 4º delegado auxiliar já sabia de todos os passos de ambos e esperava a todo momento detel-os.

Sabia que os dois no dia do crime seguiram para Santa Cruz, dali regressaram e voltando, tomaram um trem da linha Paracamby, o mesmo que os levou ao local onde foram presos. A policia fluminense, portanto, apenas executou o acto da prisão, tanto mais quanto esperava-se a todo momento que os dois se apresentassem.

AMBOS CHEGAM A' CENTRAL DE POLICIA

O 4º delegado auxiliar ao ter conhecimento de que os dois presos haviam sido levados directamente para a vizinha capital, communicou-se com o chefe de policia do Estado do Rio, solicitando a remoção immediata de ambos para aqui, onde o crime occorrera, e por onde, portanto, giravam todas as diligencias para o completo esclarecimento do caso.

O sr. Hernani de Carvalho respondeu que logo que os presos chegassem, fal-o-ias reconduzir para aqui, apresentando-os ao chefe de policia, por meio de um officio.

E effectivamente, ás 10 e meia da noite, escoltados por quatro agentes da policia daqui, foram Oliveira e Silva e Villani mandados para a Central de Policia. Ali chegaram elles ás 10 e meia da noite.

A 4ª delegacia auxiliar apresentava um aspecto desusado: agentes, reporters, photographos e curiosos, ali arrastados pela nova da prisão. Os accusados entraram para o gabinete do 4º delegado auxiliar, que resolveu ouvil-os ali mesmo e na presença do delegado Attila Neves, do 14º districto. Oliveira e Silva e Villani estavam visivelmente fatigados. Vestiam ambos as mesmas roupas do dia do crime, ternos de casemira claro, sendo que o de Villani, o mesmo a que nos referimos já e que fôra mandado por elle fazer num alfaiate da rua Uruguayana.

O coronel Bandeira de Mello pediu licença para ouvir os dois accusados primeiramente em reserva. Precisava de algumas declarações delles para o complemento de diligencias que effectuava e assim necessario se tornava que fossem ouvidos em taes condições. E durante duas longas horas foram, cada um por sua vez, ouvidos os accusados, assistindo a esse interrogatorio o delegado do 14º districto e os 1º e 2º delegados auxiliares.

Cerca de 1 hora da manhã, o 4º delegado permitte que os homens falem.

— O Oliveira falará por nós ambos — disse-nos Villani. Estou muito cansado e com muita dor de cabeça.

Oliveira falou. Começou explicando como travou conhecimento com o vigarista.

— Foi em Bello Horizonte. Ali appareceu, certa vez, Leonel Dias, "chauffeur", que era amigo do seu amigo Antonio Corrêa, que fez a apresentação. O "chauffeur", vendo-o, certa vez, com Villani, num café, contou-lhe a historia muito complicada de um processo de fabricar dinheiro, processo esse invenção de um seu amigo aqui do Rio e que não falhava, principalmente para notas de 10$ e 20$000. Propoz-nos, então, negociarmos com o apparelho ou então virmos ao Rio trazendo o dinheiro sufficiente para a reproducção. Eu e Villani recusámos e o referido "chauffeur", sabendo que para aqui embarcávamos, resolveu vir comnosco. Veiu. Aqui approximou-nos de "Massagada", dizendo-o "dr." e dando-lhe o nome de Antonio dos Santos. Este levou-nos á casa n. 283 da Avenida Mem de Sá e ali nos fez a apresentação do apparato: uma machina que, disse, reproduziria qualquer quantidade de dinheiro e grande quantidade de frascos que continham acidos. Ali mesmo, com uma habilidade pasmosa metteu uma nota no tal apparelho, torceu determinada mola e aos nossos olhos surgiu a reproducção exacta de uma nota de 20$000. Ficámos deslumbrados com aquelle extraordinario successo e nos julgamos logo deante de um habilissimo chimico "Massagada", que só depois ser o famoso vigarista, auxiliado por Leonel, insistiu comnosco para que cedessemos algum dinheiro para uma experiencia decisiva. Villani relutou, mas como trouxera 32:500$000 para a sociedade que iamos estabelecer, como representante que era eu da firma Cozzo Romano & Cia., de S. Paulo, accedeu elle por fim...

Oliveira e Silva falaaf com voz arrastada.

— Foi a nossa desgraça, mas confesso era um habilissimo escamotecador, o tratante. Villani sacou de todo o dinheiro e entregou ao ladrão. Este abriu o apparelho, separou nota por nota que encaixou em compartimentos em forma de postas e depois entregou-nos o apparelho. "Prompto — disse-nos. Podem abrir logo mais aqui ou mesmo no hotel onde se hospedam."

E como conseguiu elle ali, deante de nós, arrebatar o dinheiro não o sabemos.

De posse do tal apparelho eu, Villani e Leonel fomos para o hotel. As desconfianças começaram a nos assaltar e fiz sentir a Villani que caíramos num conto do vigario. Leonel não subiu ao nosso quarto. Ficou em baixo, no café proximo. No quarto abrimos a guitarra e oh! decepção! Nada, absolutamente nada! Disse a Villani que fossemos buscar Antonio dos Santos. Chamamos Leonel, que representou admiravelmente a sua parte na habil scena.

Fingiu-se revoltado, a arrancar os cabellos e maldizendo o amigo. Saimos então e fomos a procura de Antonio. Lá, no 283, uma senhora de preto recebeu-nos, declarando que elle não estava. Deijei Villani ali e foi para a Central do Brasil antes de que o pirata tentasse tomar algum trem para o interior. Não o fez. Fui ao hotel e ali, eu que trazia a chave do quarto no meu bolso, estranhei vozes dentro. Fôra Villani, que o abrira com um empurrão, entrando com "Massagada"!...

Oliveira e Silva reproduz então a scena de sangue tal qual nos fizera Villani, quando na chefatura de policia de Nictheroy. Deixamos de reproduzir aqui esta parte que o leitor já leu acima.

Oliveira explicou mais que aberta a guitarra e verificado o logro em que cairam, "Massagada" ainda lhes pediu 10 contos para reproduzir a quantia que dizia fora queimada em consequencia do excesso de droga com que carregara o apparelho.

OLIVEIRA NEGA A DIVIDA DE ROCHA E REBATE AS ACCUSAÇÕES DE MOREIRA

Falamos a Oliveira e Silva, sobre as accusações que lhe foram feitas pelo seu ex-socio Moreira, e a respeito da sua divida de quatro contos a C. Rocha & Cia.

Contestou elle que devesse a estes, e quanto a Moreira disse que o mesmo o accusara injustamente, pois, se entre os dois alguem ha que tenha razões para accusar, esse será elle Oliveira e não Moreira, que lhe deu certa occasião, um prejuizo de mais de 2:000$000, conservando em deposito até se estragarem varios jacás de queijo.

LEONEL DIAS, O "FALADOR"

O fracasso de uma diligencia, motivado pela imprudencia de alguns agentes de policia, deixou de entregar ao 4º delegado auxiliar este cumplice de "Massagada", na guitarrada dos 32:500$000.

Sabia a policia que Leonel Dias, o "Falador", chauffeur fora o terceiro personagem que surgira em to este drama.

Conhecido demais, residindo com a familia na Estrada de Inhauma, conseguiu o 4º delegado auxiliar ter informações precisas sobre este cumplice, determinando a diligencia que falhou, por se haver partido uma roda do auto que conduzia os policiaes. Leonel ao saber que o procuravam desappareceu, mas a policia anda no seu encalço, certa de detel-o a qualquer momento.

OUTROS DADOS SOBRE A FUGA DE AMBOS

Desenrolado o drama do quarto 250, Oliveira e Silva e Villani sairam apressadamente para fugir, disseram, do dois individuos que sairam em sua perseguição. Na rua tomaram um auto-omnibus de que saltaram na rua Senador Euzebio, onde tomaram um taqi que os conduziu á Cascadura.

Ali saltaram, porque o chauffeur se recusara ir além.

Oliveira e Silva, então, entrou num armarinho de turco, onde comprou um chapéo, occultando-se depois os dois num matto proximo, de onde, pouco depois, sairam, para tomar o rumo já acima descripto.

Assim procederam porque receavam ser descobertos por qualquer pessoa conhecida...

O INQUERITO POLICIAL

O inquerito policial termina agora com a prisão hontem effectuada. As declarações dos dois foram reduzidas a termo e hoje serão feitas diligencias complementares.

A's 2 horas da manhã a policia ainda os ouvia.

O ADVOGADO DE VILLANI

O dr. Evaristo de Moraes assistiu hontem na 4ª delegacia auxiliar, como advogado de Villani e com procuração do pae deste, o negociante de calçados em Bello Horizonte, sr. Carlo Villani, as declarações pelo mesmo prestadas á autoridade policial, neste emocionante crime.

NOTA FINAL

Sabe a policia que o chauffeur que foi procurar na noite do crime, o negociante Gonçalves, a quem nos referimos no começo desta noticia, é Leonel, o "Falador".

NO SENADO

O sr. Moniz Sodré na tribuna — Haverá, hoje, uma sessão secreta — O Congresso dará inicio a apuração do pleito presidencial segunda-feira — O sr. Azeredo e o sr. Arnolfo — Ha intuitos proteiatorios? — A revisão e a Camara — As attitudes do sr. Arnolfo são commentadas — O Senado, não fará sessões extraordinarias.

Na hora destinada ao expediente da sessão do Senado, hontem, o sr. Moniz Sodré occupou a tribuna para lêr a longa petição de "habeas-corpus" dirigida ao Supremo Tribunal em favor do sr. Mauricio de Lacerda, pelo seu advogado.

Antes de iniciar a leitura do referido trabalho, disse o sr. Moniz Sodré:

Visto — A. Azeredo.

"Sr. presidente, já se me abriu ensejo, por mais de uma vez, neste recinto, de condemnar, com justiça, a iniquidade de que vem sendo alvo, como uma das grandes victimas dos odios pequeninos do actual governo da Republica — o sr. Mauricio de Lacerda, preso arbitrariamente antes da decretação deste sitio que avilta o regimen e até hoje conservado criminosamente nas bastilhas da Republica, não obstante jámais ter sido ouvido por qualquer autoridade judiciaria ou policial e o seu nome não ter nunca surgido em quaesquer dos processos inquisitoriaes da policia.

Sabe o Senado que o nosso illustre patricio foi dignificado pelo povo carioca nas eleições municipaes, ultimamente realizadas, sendo escolhido para fazer parte do Poder Legislativo do Districto Federal. Victimado pela iniquidade do actual governo, que o mantém em acintosa prisão, Mauricio de Lacerda acaba de bater de novo ás portas do Supremo Tribunal Federal, com um justo pedido de "habeas-corpus".

Não venho, neste momento, sr. presidente, discutir esta questão, que será naturalmente objecto de dissertações minhas em outra opportunidade. Limito-me, neste instante, apenas a trazer ao conhecimento do Senado e do paiz, a petição enviada ao Supremo Tribunal Federal, escripta por conceituado advogado do nosso fôro e que constitue um grande e sadio clamôr de justiça."

A seguir, o orador passou a lêr a petição, que se desenvolve em longos capitulos, com uma infinidade de citações que comprovam a justeza do pedido. Ella mostra, desde logo, a competencia do Supremo para conhecer da materia e entra, depois, a provar a inconstitucionalidade do sitio ora em vigor, referindo-se, em continuação, á autonomia dos municipios, assegurada pela lei magna para concluir solicitando a liberdade do sr. Mauricio de Lacerda, preso antes mesmo de ser decretado o estado de sitio em que vivemos.

E, depois de lel-a, assim concluiu o sr. Moniz Sodré:

"Como o paciente, sr. presidente, confio tambem em que o Supremo Tribunal Federal não se recusará a exercer a funcção constitucional que lhe é imposta pelo nosso regimen, como necessario impecilho aos desmandos do poder."

Na ordem do dia, como não houvesse numero para votar algumas materias, cuja urgencia tinha sido requerida pelo sr. Frontin, o presidente levantou a sessão, marcando outra para hoje, á hora do costume.

Além da sessão ordinaria, haverá hoje uma outra extraordinaria e secreta, para que o Senado ratifique as ultimas nomeações feitas no corpo diplomatico.

O sr. Raul Fernandes já hontem esteve no Monroe, afim de apressar esse acto do Senado, sem o qual não poderia seguir para o seu posto.

Outros nomeados fizeram a mesma coisa, pelo que, a commissão de Diplomacia foi levada a se reunir e assignou o parecer do sr. Lauro Muller, approvando todas as nomeações feitas pelo governo.

Está definitivamente assentado que o Congresso dê inicio á apuração do pleito presidencial na proxima segunda-feira. Isso ficou combinado hontem, entre o presidente da Camara e o do Senado, sr. Antonio Azeredo.

O sr. Arnolfo Azevedo queria que os trabalhos do reconhecimento fossem principiados hoje, de accordo com o preceito constitucional, que manda sejam iniciados esses trabalhos logo após a installação do Congresso.

O sr. Azeredo ponderou que essa não era a praxe e a prevalecer essa idéa, então a apuração deveria estar sendo feita desde 4 de maio.

Como sempre, o sr. Arnolfo teimou, querendo fazer victoriosa a sua idéa, chegando mesmo a alludir a intuitos protelatorios. Mas o sr. Azeredo lembrou que, por occasião do reconhecimento do actual presidente da Republica, ninguem havia evocado a Constituição, apezar de tal trabalho só ter sido começado no dia 29 de maio, salvo engano. Quanto a intuitos protelatorios, não os havia absolutamente, podia disso estar certo o sr. Arnolfo. No Senado, todos tinham a maior boa vontade para com o futuro presidente e a prova disso seria dada depois, com a presteza a que ia obedecer a apuração do pleito de 1º de março.

O presidente do Senado ponderou ainda que a Camara tinha diversos mortos, aos quaes precisava render as suas homenagens, antes de dar começo ao reconhecimento do futuro governo, como fizera o Senado. Mas a essa ponderação, o sr. Arnolfo teria respondido:

— Isso fica para depois.

Comtudo, após ter perdido longo tempo em discutir e teimar, o presidente da Camara conformou-se em que o Congresso só iniciasse a apuração referida segunda-feira.

A inclusão da revisão constitucional na ordem do dia da Camara tambem foi objecto de palestra no Senado. Segundo o pensar de alguns senadores, o sr. Arnolfo não a podia incluir na mesma ordem do dia, antes da apuração do pleito presidencial, que pretere todas as demais materias.

O Senado, depois de constituido, não deu materia alguma para a ordem do dia, sob o fundamento allegado, isto é, de que o reconhecimento pretere a tudo mais e deve ser o primeiro assumpto de que o Congresso é obrigado a tratar.

O presidente da Camara, porém, não entende assim e a prova disso está em que incluiu na ordem do dia a revisão.

Ao que se diz, a Camara pretende realizar sessões extraordinarias para discutir a reforma, tendo sido esse, tambem, um dos assumptos mais discutidos, hontem, entre os senadores, após a sessão.

O sr. Mendonça Martins, apezar de não ser propriamente um dos maiores constitucionalistas do Monroe, acha que a revisão não póde, absolutamente, ser discutida em sessões extraordinarias.

Emfim, de qualquer maneira, o facto é que, no Senado, a Camara e as attitudes do sr. Arnolfo têm sido objecto de commentarios, os mais diversos.

Até hontem, a idéa predominante no Senado era de que, embora a Camara fizesse sessões extraordinarias, o Senado não as faria, sob o fundamento de não haver necessidade dessa medida.

Os trabalhos do reconhecimento devem durar, no maximo, vinte dias, e, assim sendo, claro está que não se torna preciso dar maiores trabalhos aos senadores, obrigando-os a sessões extraordinarias, quando até para as ordinarias quasi nunca elles dão numero.

O primeiro trabalho do Congresso, no que toca a apuração do pleito de 1º de março, é sortear as cinco commissões parciaes que serão encarregadas de dar parecer sobre a eleição. Essas commissões terão o prazo de cinco dias, prorogaveis por mais dez; mas naturalmente não gastarão mais de cinco nesse mistér, que lhes é tão grato.

Os immigrantes entrados em S. Paulo, durante janeiro

S. Paulo, 27 (*Do correspondente*) — O numero de immigrantes entrados no estado, a datar de janeiro, eleva-se a 30.1[illegible]

Expediente

ASSIGNATURAS

As assignaturas deverão terminar, sempre, ou em 30 de Junho, ou em 31 de Dezembro.

Brasil	Anno......	60$000
	Semestre.	35$000
Exterior	Anno......	140$000
	Semestre.	80$000

Numero avulso .... 200 rs
Idem no interior .... 300 rs
Idem atrasado .... 400 rs

PUBLICAÇÕES
(Preço por linha)

1ª pagina	1:500$000
2ª pagina	1:200$000
3ª pagina	1:000$000
4ª pagina	1:500$000
5ª pagina	900$000
6ª pagina	800$000
7ª pagina	700$000

Annuncios e reclames commerciaes continuam de accôrdo com a tabella em vigôr.

TELEPHONES:

Director, 1558 C. Redacção 5890 e Administração, 37 C.

Endereço telegraphico "Correomanhã"

Deixou de ser nosso viajante o sr. Pedro Baptista da Silva.

AGENCIAS DE ANNUNCIOS
São nossos agentes geraes nesta Capital os srs. Lima & Comp. Ltd., Largo da Carioca n. 15, sobrado, Telep. Cent. 178.

As poetisas de amôr

Em Portugal já são poucos os poetas, — e, esses mesmos, na sua maioria, emmudeceram. Em compensação, porém, as poetizas são, cada vez, em maior numero. Com a primavera e com as rosas, neste luminoso mez de abril, appareceram nada menos do que quatro livros de versos, de quatro senhoras de talento — Branca de Gonta, Virginia Victorino, Oliva Guerra e Martha de Mesquita da Camara — as duas primeiras já brilhantemente consagradas pela opinião, e as duas outras, sobretudo a ultima, caminhando a largos passos para a gloria. São quatro livros de poesias lyricas, em que se fere a nota de uma intensa subjectividade, e em que se versam, de preferencia, os themas amorosos. Um desses volumes — *Pó do teu caminho*, de Martha da Camara — póde mesmo considerar-se, na sua timida sinceridade, como uma das mais bellas e mais impressionantes expressões de lyrismo amoroso que se têm produzido, nos ultimos tempos, nas letras portuguezas.

Lendo esses livros, e designadamente o ultimo, não pude furtar-me a algumas considerações de psychologia literaria, que me pareceram interessantes. Dantes, só os homens se permittiam tornar publicas, sob uma forma poetica mais ou menos sincera e mais ou menos suggestiva, as suas exaltações sentimentaes e os seus extases amorosos. A mulher tornou-se, na poesia universal, o motivo lyrico dominante, e já ninguem se preoccupa, lendo os versos apaixonados dos nossos poetas, a perguntar, como no soneto de Arvers, "*qui sera cette femme*". E' uma mulher qualquer, vaga e impessoal, e ás vezes não chega a ser mulher nenhuma. Quando muito, se esse poeta um dia se torna celebre, haverá dois ou tres *fossoyeurs galants* da historia literaria, que, através das referencias objectivas da sua obra a olhos pretos ou a cabellos loiros, se entretenham a identificar, para regalo espiritual dos amadores de escandalos posthumos, as mulheres que elle amou. Para o leitor vulgar, o lyrismo amoroso dos homens não passa de literatura, e no que menos se pensa é nas Musas que o inspiraram. Com o lyrismo amoroso das mulheres, porém, não succede o mesmo. Quando lemos o livro de mme. X ou de mlle. Y, sobretudo conhecendo pessoalmente a autora, não podemos deixar de pensar, com uma curiosidade que, afinal de contas, perfeitamente se explica, em quem será o feliz mortal que logrou despertar nos sentidos e na imaginação da poetisa, a viva exaltação que se traduz nos seus versos. As mulheres que passam nas poesias dos homens não chegam a interessar-nos, — porque são todas; os homens que passam nos versos das mulheres interessam-nos sempre, — porque são, em geral, determinadas pessoas. Que os poetas dêem publicidade ás suas emoções amorosas, ainda as mais intimas, vá lá; convencionou-se que isso era legitimo e natural; creou-se mesmo, para esse fim, um genero literario; e a infinita tolerancia que os nossos costumes concedem ao homem sob o ponto de vista dos desvarios de coração, não permitte que consideremos censuraveis as confidencias sentimentaes e ás vezes as intimidades voluptuosas, de gosto sempre duvidoso, que os poetas nos revelam, com mais ou menos talentos, em solidos versos parnasianos ou em fugitivas composições futuristas. Mas, com as mulheres, o caso muda inteiramente. Essas revelações, feitas por uma senhora, diminuem o natural recato do seu sexo. O amor que para nós, tantas vezes, não passa dum prazer elegante, — para a mulher é sempre um sentimento sagrado. Exhibil-o, é, de certo modo, profanal-o. Dar-lhe publicidade — é offender o intimo pudor desse sentimento. O que torna bella a hostia — symbolo de toda a pureza — é o sacrario em que ella se guarda. Evidentemente, o direito de traduzir em poesia o seu sentimento amoroso não constitue, de modo algum um privilegio do homem. Com uma differença, porém: o homem póde publicar os versos d'amor que faz; a mulher deve guardal-os.

Evidentemente, estas considerações de caracter geral não se applicam aos quatro livros de versos que mencionei, em dois dos quaes a nota amorosa nem mesmo é insistente; e muito menos se applicam ás suas autoras, senhoras por todos os titulos dignas de respeito. Foram apenas suggeridas pela leitura que desses dois livros fiz, — e, em especial, do poema da sra. d. Martha da Camara, nome que é preciso fixar, porque será amanhã, nas letras portuguezas, um nome glorioso. Ao percorrer os versos desta senhora, versos dum encanto penetrante, duma tristeza infinita, duma ternura quasi maternal, onde por vezes passa o sôpro do genio, eu recordei a phrase de Remy de Gourmont: "*Les femmes savent des choses qui n'ont jamais été écrites*.. A exaltação lyrica que anima toda a poesia de Martha da Camara, apresenta-se-nos sob expressões sentimentaes por vezes tão profundas e tão novas, que é preciso considerar este livro, não só como o documento dum grande coração, mas como um dos casos literarios mais interessantes dos ultimos annos. Tive a honra de ouvir, lidos pela propria autora, cuja figura de dôce e resignada melancolia não esqueço, alguns dos trechos agora dados á estampa. Durante essa leitura, por mim escutada com emoção — leitura de versos d'amor onde, entretanto, nada havia que não fosse da mais candida espiritualidade — eu puz, perante a minha consciencia, um inquietante problema. Se aquella senhora fosse minha filha ou minha irmã, — eu deixal-a-ia publicar os versos que estava ouvindo, profanar num livro, aos olhos de todos, o que havia de mais intimo, de mais delicado e de mais puro naquella alma, não sei se de creança, se de mulher? Todas as minhas razões eram excellentes; mas, acima dellas, uma outra se levantava: que direito havia de privar a literatura duma obra bella, só porque essa obra não tinha sido produzida por um homem? Não é certo que o talento, como a maternidade, legitima e consagra todas as profanações? A verdade é que, quando a leitura terminou, se a poetisa me tivesse pedido conselho sobre a publicação dos seus versos de amor, — eu, que em principio não concordo com a exhibição, a tantos escudos por volume, dos sentimentos intimos e da exaltação amorosa duma senhora, tel-a-ia (tão bellos são esses versos!) aconselhado a publical-os.

Julio Dantas

(Para o "Correio da Manhã").

Topicos & Noticias

O tempo

BOLETIM DA DIRECTORIA DE METEOROLOGIA

Previsões para o periodo de 6 horas da tarde de hontem até 6 horas da tarde de hoje:

Districto Federal e Nictheroy — Tempo: instavel, sujeito a chuvas.

Temperatura: em declinio á noite; ligeira ascensão de dia.

Ventos: de oeste a sul, frescos.

Estado do Rio — Tempo: entre instavel e ameaçador, sujeito a chuvas, salvo a léste, onde será entre instavel e ameaçador, com chuvas.

Temperatura: em declinio.

Estados do sul — Tempo: bom, com alguma nebulosidade, salvo no littoral de S. Paulo, onde será instavel, melhorando no correr das 24 horas.

Temperatura: em declinio; geadas.

Ventos: de oeste a sul, frescos.

Onda de frio — A onda de frio a que nos referimos nos dias 25 e 26, proseguindo em sua marcha para o nordeste, alcançou hontem a nossa região, produzindo sensivel baixa na temperatura. As geadas, por nós prognosticadas, verificaram-se, pela madrugada, no Paraná, devendo proseguirem nos Estados sujeitos a este phenomeno.

Synopse do tempo occorrido — No Districto Federal. — (Das 6 horas da manhã de ante-hontem ás 9 horas da tarde de hontem) — Segundo as observações do Observatorio Meteorologico da Avenida das Nações, o tempo decorreu instavel á noite, isto é, com alternativas de tempo incerto e bom, e ameaçador hontem, com chuvas fracas pela manhã. A temperatura foi estavel á noite, declinando sensivelmente de dia. As médias das temperaturas extremas dos postos do Districto Federal foram 21°9 e 19°3 e as temperaturas extremas do Observatorio Meteorologico foram: maxima 22°1 e minima 19°4, verificadas, respectivamente, aos 55 minutos depois do meio-dia e ás 7 horas e 30 minutos da manhã. Os ventos predominaram de oeste a sul, com rajadas frescas pela manhã, attingindo a rajada maxima a velocidade de 12m,2 por segundo.

O regimen do cangaço no nordéste, calamidade tão eterna quanto a das seccas, vem, ha dias, absorvendo os cuidados do Congresso. Senadores e deputados se fizeram ouvir, divergindo, embora, nos detalhes da formação e disseminação dessas verdadeiras tropas de ladrões e assassinos em constante actividade, mas accórdes em assignalar a desgraçada vergonha que a questão offerece no seu tragico aspecto.

Os debates parlamentares constituirão, de futuro, subsidios a que os estudiosos e pesquizadores fatalmente recorrerão quando houverem de escrever a historia dos sombrios dias que a Republica vae atravessando. Cumpre-lhes fixar em tudo isso a maior attenção, afim de não se enganarem e narrarem os factos como elles não se passaram.

A Camara e o Senado compõem-se de politicos. Ha muitos profissionaes, mas não são todos. Aquelles, que incontestavelmente valem por uma força consideravel, amam o cangaço e os cangaceiros, valem-se dos seus serviços, garantem a impunidade dos crimes, prestigiando e estimulando os criminosos de cujo auxilio carecem sempre que necessitam vencer eleições ou eliminar adversarios. Esses profissionaes nunca estão divorciados das situações dominantes, mesmo porque o apoio incondicional aos governos é para essa gente um sagrado artigo de fé.

Ora, aos governos, pelas suas policias, compete extinguir o flagello, lançando mão dos meios regulares e legaes. Têm-se feito, nesse sentido, algumas tentativas, em pura perda. Os protectores e alliados dos bandos sinistros — sejam os de Lampeão, Luiz Padre ou mesmo do bacharel Santa Cruz — que têm assento no Congresso, jámais ajudaram, nem ajudarão, para o exito das medidas repressivas. Pelo contrario. Manhosamente, criam todas as difficuldades e acabam por levar a melhor. Nos corredores do Monroe e da Bibliotheca, os profissionaes da politica do saque e do trabuco falam, gesticulam, mostram-se indignados. Encontrando-se, porém, lá pelas alturas de Jatobá, Triumpho, Pajehú de Flôres, Siridó, Joazeiro, Matta dos Enforcados e adjacencias, elles pensam ás avessas. Proclamam o cangaço e os cangaceiros instituições benemeritas...

Com certeza, o historiador sereno e imparcial não reconhecerá na maioria deste Congresso grande autoridade moral para prestar informações.

As primeiras consequencias desastrosas da exigencia da lei da Receita, quanto á sellagem dos *stocks*, começaram já a apparecer, reflectindo nos interesses do consumidor, que é, em ultima analyse, o verdadeiro prejudicado com a balburdia tributaria e com a majoração e as modalidades novas do imposto de consumo. Muitos estabelecimentos, intermediarios da venda das mercadorias produzidas nas fabricas de varios artigos, adoptaram o alvitre de suspender ou limitar suas encommendas, evitando assim receber os referidos artigos com o augmento na respectiva sellagem.

Constrangidos a sellar os productos, de conformidade com o que prescreve o dispositivo orçamentario, os fabricantes incluem, naturalmente, nos preços facturados para os seus freguezes do commercio, a importancia dos sellos a que são obrigados, em virtude da curiosa e original exigencia, impugnada já por muitos interessados, perante o poder judiciario, mediante os recursos cabiveis no caso. Verifica-se já, no mercado, a escassez de determinados artigos, allegando os negociantes que não os mandarão vir emquanto se não resolver, definitivamente, a questão em fóco.

Dir-se-á que o fisco absolutamente não é responsavel pela resolução dos intermediarios do commercio, assumindo a attitude que mais convem aos seus interesses. Até ahi não ha novidade. O que se affirma, porém, é que o consumidor, em qualquer hypothese, será sacrificado, salvo se uma providencia do poder judiciario vier amparar todos os direitos burlados: o do productor, o do intermediario e o do consumidor. E é só, ao que parece, de onde se poderá esperar o remedio.

No começo deste anno, houve na Hungria, um formidavel escandalo de caracter internacional — a conspiração-falsaria, para a qual se fabricaram, no Instituto Cartographico Militar de Budapest, notas de 500 francos, do Banco da França. Chefiava o bando uma das personalidades de maior destaque e da mais alta linhagem hungara — o principe Windischgraetz, e com elle estiveram outras figuras, inclusive dois bispos ouvidos como testemunhas. Houve um immenso esforço por envolver no caso o conde de Bethlen, primeiro ministro, e outras personalidades altas do governo, que fizeram questão de que tudo se apurasse, dando ampla liberdade á justiça e submettendo-se até a acareações.

O processo durou apenas cinco mezes e hontem, os jornaes noticiavam o veredicto com a condemnação dos responsaveis.

Nós aqui vivemos em um paiz em que se reformam ás pressas, leis de processo para o fim de forcejar o julgamento rapido de inimigos do governo e para tornar quasi summario tambem o dos jornalistas adversarios. Entretanto, esses que tanto "amam" a justiça prompta, parece que estão querendo, em um facto grave, semelhante ao do Banco de Angola, de Portugal, ou a esse de Windischgraetz, que o processo ande de vagar até a opinião esquecel-o e a pedra dos protestos e cumplices velados, cair-lhe em cima. E' assim que o caso da escandalosa roubalheira da *Revista do Supremo Tribunal*, denunciado no paiz ha quasi dois annos, se vae arrastando, arrastando e arrastando, tendo-o os governantes, por elegancia mental, classificado como o "maior escandalo da historia da humanidade", mas nenhum trabalhando, ao lado da opinião publica, em favor do processo e julgamento dos ladrões e dos cumplices.

Em cinco mezes a Hungria, tendo que submetter o proprio chefe do governo aos vexames das acareações, metteu os que prejudicaram o Banco da França na cadeia.

Aqui, ha dois annos o povo grita contra os vasculhadores do Thesouro, emquanto os elementos poderosos, concomitantemente parecem esforçar-se por poupal-os, o que mostra que os condes Bethlen desta terra não têm amor nem mesmo á apparente limpeza de seus nomes.

Ou isto, ou então se consideram irremediavelmente indefensaveis...

Recebemos uma carta de interessados na regulamentação da lei das férias, em favor dos empregados do commercio e das classes operarias, na qual nos perguntam se a tarefa conferida ao Conselho Nacional do Trabalho está destinada a ficar para as kalendas gregas. A interpellação é opportuna, mas deve ser endereçada, directamente, ao presidente daquella instituição. E' provavel que a commissão designada para elaborar o regulamento esteja engolphada no estudo das pretensas suggestões do Centro Industrial...

Já vimos que, aproveitando-se do appello feito pelo Conselho ás classes patronaes e operarias, aquelle Centro articulou uma réplica ao trabalho do legislador, combatendo a medida votada em beneficio dos empregados do commercio e da industria. O que se percebe é o intuito de protelar a execução da lei. Antes de tudo, parece que não foi acertada a iniciativa de confiar ao burocratico Conselho Nacional do Trabalho a regulamentação da referida lei.

Tudo ali é demorado. As menores resoluções dependem de processos maçantes, que difficultam a solução dos problemas. De mais a mais, as classes trabalhadoras já temem a prolongada incubação do Conselho, tendo talvez motivos para semelhante prevenção. Até quando pretendem levar a phase preliminar de recolher suggestões? E' a pergunta que fazemos, por nossa vez, como resposta á interpellação do nosso missivista.

O chôco não ha de ser interminavel...

O sr. Rocha Vaz é um sujeito das duzias.

Na aula de composição de Architectura da Escola de Bellas Artes, houve qualquer coisa que levou a Congregação a suspender os alumnos. Estes foram ao ministro da Justiça e expuzeram que a falta que se lhes imputava, não fôra apurada devidamente, e que a penalidade abrangia a culpados e innocentes, o que era injusto, mesmo na hypothese de haver quem merecesse punição.

As razões apresentadas eram de facto procedentes e o ministro mandou que uma commissão de inquerito averiguasse, em pesquiza regular, o que houvera. O sr. Rocha Vaz nomearia a commissão. Assentado isso, sabem os leitores o que fez o sr. Rocha Vaz? Superiormente, discrecionariamente approvou a pena imposta aos alumnos de composição de Architectura. Desautorou o ministro e deixou sem objecto a commissão de inquerito.

A Camara, este anno, está mesmo com pouca disposição de trabalhar. Final de Legislatura, os congressistas se acham esgotados, pelo grande esforço feito no triennio... Levou mais de vinte dias para se constituir, isto é, para eleger os secretarios e as commissões permanentes!... E estas parece que vão pelo mesmo caminho.

E' assim que, embora o regimento determine que no dia immediato á eleição as commissões devem escolher seus dirigentes, apenas uma dellas satisfez, até agora, essa exigencia legal: a de Diplomacia e Tratados. As demais, apezar de escolhidas na quarta-feira, continuam desconhecendo esse preceito da lei interna...

Não ha duvida, por esse andar, a Camara baterá, este anno, todos os *records*...

A evasão das rendas... Contos largos. A sellagem dos *stocks* e dos artefactos de certas industrias por unidade foram medidas inspiradas, segundo se tem allegado mais de uma vez, na necessidade de oppor diques á evasão das rendas. O deputado Vicente Piragibe, aliás em clara exposição do assumpto, a convite do *Correio da Manhã*, demonstrou que só no que se refere ao imposto de consumo, as rendas publicas foram sacrificadas em cerca de 13.000 contos, no exercicio de 1925. Foi por isso, provavelmente, que a lei da Receita fez varias innovações nessa especie de tributação...

Ninguem procurou conhecer, porém, até onde chega a evasão das rendas aduaneiras, geralmente por deficiencia de fiscalização, aggravada pelas isenções de favor. De Santos, por exemplo, soubemos coisas curiosas, certamente desconhecidas do ministro da Fazenda. As empresas nacionaes de navegação de cabotagem pretenderam, e parece que obtiveram, a concessão de ficarem seus navios dispensados de ter a bordo guardas aduaneiros, durante a permanencia no porto.

Pois bem, ha dias, o guarda-mór da Alfandega de Santos, em pessoa, apprehendeu contrabandos a bordo de dois navios nacionaes, que gozavam do estranho favor. E é ainda de Santos que informam que a concessão promanou do proprio Ministerio da Fazenda... Outra modalidade da evasão das rendas, a qual talvez não entrasse nas cogitações dos operosos manipuladores da lei da Receita. A maior preoccupação era com o imposto do consumo...

Denunciámos os espancamentos de que é responsavel o capitão Goytacazes, commandante da ilha do Bom Jesus, citando os nomes das victimas, appellámos para o ministro da Justiça, no sentido de que determinasse a abertura de um inquerito para ficar apurada essa brutalidade inutil.

Ao que sabemos, porém, o ambiente é mais favoravel ao aggressor — ou melhor — aos aggressores, porque o tenente Mattos tambem foi parte na façanha.

Foi-nos, pois, informado que está, de facto, aberto um inquerito, mas contra as victimas... E mais: o exame de corpo de delicto, que se impunha, foi feito "apenas" no capitão aggressor, porque um dos espancados procurára defender-se, reagindo.

Como se vê, é o mundo ás avessas. E não é só ás avessas: é mesmo de pernas para o ar. O facto do capitão estar arranhado, seria até uma prova de que elle aggrediu, além de que, segundo as noções antigas em coisas de militanças, seria até caso de ir a conselho de guerra um official armado que, deante de uma tropa armada, fosse aggredido por um civil desarmado. E nos tempos passados isto tinha um nome muito feio...

Mas a verdade em tudo é que se trata de uma farça, para evitar a punição a um abuso de autoridade.

Um telegramma de Lisboa diz que o nosso embaixador ali, sr. Cardoso de Oliveira, publicou um "communicado", relatando as manifestações de sympathia que teve em Minas Geraes o sr. Washington Luis e aproveitando a opportunidade para elogiar a obra do presidente actual.

Como se vê, é um systema mais ou menos novo de diplomacia esse que o sr. Cardoso acaba de iniciar. A funcção das legações e das embaixadas, todas custosas, não era esta até aqui. O sr. Washington ser recebido bem ou mal em Minas e o embaixador achar que é isto ou aquillo a obra do governo actual não interessa aos estrangeiros e não tráz vantagem nenhuma ás relações do Brasil com o resto do mundo. E' vantajoso, porém, o processo dos "communicados" dessa especie para os diplomatas que vêem as barbas do vizinho arder ao fogo da disponibilidade. Mas para isto não precisava o nosso maior representante em Lisboa ser diplomata nem nada; bastava-lhe, apenas, ficar mesmo por aqui, fazendo côro com os amigos incondicionaes de todos os governos que estão no poder ou estão para chegar...

Falando, hontem, na assembléa das classes agricolas, reunidas para tratar do imposto sobre a renda, o representante dos agricultores de Campos pronunciou um discurso, que causou impressão e que algumas vezes provocou quasi tumultos pelas expressões com que o orador ferreteou os politicos profissionaes, aos quaes attribue, sem rodeios nem subterfugios, todos os males que affligem o paiz. Quando as pontas de ferro em braza tocaram na chaga, alguns membros do solenne comicio se sentiram sériamente incommodados e dos seus olhos se despediram dardos de raiva, que, comtudo, não chegaram a perturbar o orador.

Representante de um dos municipios presumidamente mais ricos do Brasil, o municipio de Campos, o dr. Godofredo Tinoco referiu-se ao caso particular de sua terra, cuja situação a muitos se afigura das mais folgadas do paiz ou, melhor, das menos difficeis.

Responsabiliza o delegado dos agricultores campistas a politica de impostos — essa politica commodista e criminosa — pelas difficuldades que a industria da canna atravessa. Com dados numericos, o orador demonstrou que uma usina de assucar do municipio de Campos, que alcance uma receita bruta de 5.000:000$000 paga de impostos — á União, ao Estado e ao municipio — cerca de 20 °|°, porcentagem sem duvida, inferior á que os onzenarios cobram dos seus clientes.

E ao mesmo passo que a politica asphyxiante de impostos escorcha dessa fórma o contribuinte, a população daquelle municipio fluminense onde trinta e duas usinas trabalham incessantemente, transformando em alcool e assucar a canna cultivada em quarenta mil hectares de terra, é dizimada pelo impaludismo que ceifa grande numero de vidas na propria cidade!

Campos, informou o orador, longe de ser o municipio rico, progressista e independente financeiramente, como seria licito suppôr-se, é um centro de miserias physicas e moraes, de descreditos e de apprehensões.

Essa situação, que o delegado dos agricultores campistas pintou com as côres mais negras, é a mesma da maioria dos centros agricolas e industriaes do paiz, que se estiolam suffocados pelos impostos, que avultam de anno a anno, porque o Thesouro precisa de tapar os rombos oriundos de negociatas formidaveis, como essa da *Revista do Supremo Tribunal Federal*, que em outro paiz seria um caso puro e simples de policia.

Ha tempos, recebeu a administração da Light um abaixo assignado com cerca de mil assignaturas, no qual se pedia que o Cáes do Porto e a Praça Mauá fossem beneficiados com mais duas linhas de bondes. A solicitação era amparada por funccionarios das repartições ali localizadas, as Inspectorias de Portos, de Estradas de Ferro e de Obras Contra as Seccas.

Actualmente, por se achar em concerto a rua Senador Euzebio, trafegam pelo Cáes do Porto e Praça Mauá os carros das linhas de Bomsuccesso e Cascadura, satisfazendo as aspirações dos promotores do abaixo assignado. Desejam estes, porém, que a medida não tenha caracter provisorio e que taes carros continuem a trafegar por ali, mesmo depois de completamente reparada aquella referida rua.

O pedido é justo.

Os lavradores do Districto Federal mais uma vez se dirigiram ao ministro da Viação, pedindo reducção nas tarifas ferroviarias. A noticia não está muito certa. Não é bem uma reducção de tarifas que elles desejam, mas um pouco de equidade, na cobrança dos fretes, feita de accordo com a absurda majoração verificada ultimamente. Não ha muitos dias, acolhendo uma queixa de varios tributarios da E. F. Victoria a Minas, onde estão vigorando tarifas que o governo ordenou fossem suspensas até ulterior deliberação, alludimos ao facto de não se ter reunido até hoje a assembléa suggerida pelo ministro á Contadoria Central Ferroviaria.

A mensagem foi de um laconismo impressionante, em relação ao papel importante das estradas de ferro na economia nacional. Nem por isso se deve admittir, ou se quer conjecturar, que os administradores não se achem convencidos do valor dos transportes ferroviarios, considerados como factor economico. Mas, qualquer estudo sobre o problema dos transportes implica, forçosamente, a questão maxima das tarifas.

O preço do frete é tudo. Pouco adeanta mesmo que sejam faceis e rapidos os meios de communicação, se o custo do transporte não está ao alcance dos que precisam embarcar a sua mercadoria. E se é a Central a primeira a tornar os fretes prohibitivos, como poderá o governo exigir que as outras estradas não pleiteiem tarifas altas?

Dia por dia, como se estivessem todos a conspirar contra a seriedade do fisco, apparecem factos que põem em evidencia a face comica desse espantalho dos contribuintes. Veja-se este caso: o Centro de Industriaes de Calçado, por não achar clara a interpretação dada ao dispositivo fiscal, que regula a cobrança do imposto de consumo, relativa aos calçados tamanho 32, pediu esclarecimentos ao director da Recebedoria de Rendas, ao director da Receita Publica e ao inspector da Alfandega. Por outro lado, o Centro do Commercio e Industria consultou, sobre o mesmo assumpto, o ministro da Fazenda.

O director da Receita Publica declarou que só tomaria conhecimento do caso em grão de recurso: o inspector da Alfandega respondeu que os interessados deviam procurar o ministro da Fazenda, por intermedio do director da Receita Publica... E o ministro da Fazenda? Este, sem descer ao exame da materia, fez ver que só conheceria do caso por meio de recurso, interposto com as formalidades legaes. Quanto ao director da Recebedoria, até hoje nada respondeu, permanecendo assim em mãos de um agente fiscal que deve estar attento ás reclamações dos contribuintes, um documento que, por sua natureza, exigia resposta rapida, tanto no interesse do fisco, como dos contribuintes. Os industriaes de calçado resolveram, então, sellar o producto n. 32, com a estampilha mais favoravel aos interesses do fisco.

Mas, como já tinham sido selladas varias partidas de calçado, antes de tomada essa resolução, os fiscaes do imposto andaram por ahi a caçar o pobre n. 32, afim de multar os industriaes, como infractores de uma lei ininteligivel ou omissa. E ahi está como o fisco é algumas vezes comico, por culpa de sua complicada burocracia...

O sr. Raul Fernandes e outros diplomatas recentemente nomeados, promovidos e transferidos, estiveram no Senado solicitando que este cumpra o seu dever constitucional, ratificando ou regeitando as nomeações, etc., feitas pelo executivo e referendadas pelo Itamaraty.

Um dos que pretendem assumir o posto no mais breve tempo, o sr. Raul Fernandes, vê-se forçado, entretanto, a ir ficando aqui pelo Rio até quando o Senado quizer se manifestar sobre a sua nomeação. Em todo caso, elle procura, por meios muito suaves, induzir os paes da patria a dizerem qualquer coisa sobre o assumpto. Já aqui, elle se vae manifestando com geito para a carrière... Foi ao Senado e não exigiu nada, mas appellou para os senadores no sentido de que cumprissem o seu dever.

E já hontem, numa reunião apressada da commissão de Diplomacia, o sr. Lauro Muller deu parecer favoravel ás alterações operadas no Itamaraty.

Hoje, haverá uma sessão secreta no Monroe, para ratificar o movimento diplomatico subscripto pelo governo.

Vê-se, pois, que aquella casa do Congresso entrou em linha, deante do appello que lhe foi feito.

Antes assim...

Voltamos, ainda uma vez, a falar nos horarios do Collegio Pedro II, onde a truculencia do sr. Rocha Vaz tem feito virar tudo do direito para o avesso. A verdade é que ninguem mais ali se entende e vão as coisas todas de pernas para o ar... O facto que ora nos occupa é o do regimen escolar do 1º anno. Ha dias na semana em que as aulas começando ás 9 horas da manhã se prolongam, ininterruptamente, até á 1 da tarde.

Não será preciso ter altos conhecimentos de pedagogia, basta o simples bom senso, para se ver quão prejudicial é tal systema, não só á saude dos alumnos, como á propria efficiencia do ensino. O absurdo cresce tanto mais quando se sabe que a materia que se deixa para ser estudada por ultimo, é justamente arithmetica, disciplina das que mais causam a memoria, e deveria, obedecendo aos principios mais comezinhos da arte de ensinar, ser leccionada primeiro e não quando a intelligencia fatigada dos alumnos não póde mais supportar desses repuxos.

E dizer-se que o sr. Rocha Vaz tem um diploma de doutor em medicina!

Ainda ha dias o ministro Luiz Guimarães fez um appello ao Itamaraty, pedindo uma severa fiscalização para os films brasileiros que, sahindo das nossas fronteiras, podem ser optimo elemento de propaganda ou pernicioso meio de descrédito.

Parece que, por emquanto, a exportação de fitas indigenas só serve para dar aos estrangeiros uma idéa mesquinha deste paiz. E por isso, o appello do referido diplomata teve a approvação entre todos aquelles que verdadeiramente zelam pelo bom conceito da nossa terra.

Agora são compatriotas recem-chegados de Lisboa, que se referem com indignação aos "artistas brasileiros" que, em theatros baratos, dão aos portuguezes uma fraquissima idéa das nossas canções populares, da nossa musica e até da nossa dansa.

Conversando com uma pessoa tambem chegada ha dias da Europa, dissenos ella da revolta que sentiu ao ver o nome da sua patria desse modo ridicularizado.

A censura que o ministro Luiz Guimarães pediu para os films, não poderá tambem estender-se aos artista de exportação, de modo a só permittir a exhibição reclamista de "artistas brasileiros" áquelles que realmente possam merecer o titulo de verdadeiros artistas?

Com isto, ganharia o nosso nome no exterior e ganhariam os estrangeiros que se veriam livres de cantadores e maxixeiros sem expressão.

Desde os primeiros momentos em que se falou no aproveitamento dos terrenos conquistados á Avenida Beira Mar para construcções que enfeiariam o litoral pittoresco daquelle trecho que vae da antiga exposição de 1922 á Gloria, fizemos sentir os inconvenientes de tal realização. A Prefeitura tentou vender lotes desses terrenos não obtendo o que pretendia, não se consummando, felizmente, o attentado á esthetica da cidade.

Torna-se agora necessario que a Prefeitura interceda afim de evitar que mãos ignorantes e incapazes continuem a canalizar para o mar a terra que está sobrando do morro do Castello. Essa terra poderia ser aproveitada para levantar um pouco o nivel da parte aterrada, abaulando-a mesmo onde vae ser ajardinada afim de evitar que o novo trecho fique achatado, sem vida e sem expressão.

Não é demais, por certo, insistir ainda, por ser do interesse publico, no caso dos novos auto-omnibus. Agora, que a Prefeitura resolveu aceitar, ao contrario do que pensava de começo, os novos carros da Light, será de grande alcance que se procure resolver de vez a questão das linhas, de fórma a serem servidos tambem varios bairros populosos e cujo accesso, até agora, só é feito por escassos bondes. Não se comprehende que os novos autos da Light venham beneficiar apenas as localidades já servidas por esses e outros meios de communicação. Embora, ahi, a sua concorrencia, pelo menos de inicio, só redunde em vantagem do publico, não é justo, nem humano, que os demais bairros, tão importantes quanto aquelles, continuem abandonados e com o progresso emperrado, devido á falta de transportes faceis.

Estimamos a concorrencia. Esta só póde ser benefica á collectividade, com o barateamento dos preços das passagens e augmento de transportes. Mas é preciso não esquecer que as outras localidades tambem pagam impostos e têm direito ao sol...

Os funccionarios da secretaria da Camara entregaram um memorial á Mesa solicitando augmento de vencimentos. A proposito, occorre-nos uma pergunta: entre os signatarios do memorial estarão os redactores de debates, cavalheiros que, embora forçados ao ponto, não têm funcção, nem Mesa para trabalhar?...

Seria interessante que se esclarecesse esse aspecto do caso...

Se não fôssem as declarações feitas pelo professor Oscar Loew, da Universidade de Munich, e aqui publicadas, ficariamos na ignorancia das surprehendentes leis hygienicas postas em pratica no Rio de Janeiro, onde não ha pães e productos de confeitaria expostos ás moscas, onde os assucareiros hygienicos preenchem admiravelmente os seus fins, onde os operarios manipuladores de generos alimenticios são portadores de attestados veridicos passados por medicos legaes, onde a limpeza dos manipuladores chega ao ponto de tomarem banho antes do trabalho, não fumarem e lavarem as mãos ao sair das retretas, onde existem açougues telados e privilegiados, onde se conservam, embora, carnes já prèviamente deterioradas no transporte e na origem e de proveniencia duvidosa.

Isto está parecendo até a historia do "General Mandioca". E' de lastimar que as autoridades sanitarias citadas no artigo tenham abusado da bôa fé do velho professor allemão, impingindo-lhe o que os francezes chamam uma *fumisterie* e nós, na gyria — *uma barriga*.

MIGUEL BRAGA — Callista: Quitanda, 79, sob., esq. Ouvidor. Teleph Norte 5502. (6381)

A cidade e os seus bombeiros

A cidade do Rio, entre os titulos que outrora a recommendavam á admiração dos que nella habitavam, contava os serviços do Corpo de Bombeiros. Essa instituição constituia o brinco dos nossos soccorros publicos; nenhuma outra, lhe excedia na efficiencia e na solicitude com que attendia aos reclamos da população. Ordem, disciplina e moralidade eram os principios que pautavam a conducta dos seus administradores. O Corpo de Bombeiros era um symbolo de organização; uma insignia nacional que o povo se orgulhava de enaltecer.

Data desses tempos heroicos o espirito de sacrificio e emulação que felizmente ainda persiste entre a maioria dos que fazem parte daquella corporação. Mas emquanto officiaes e praças ali se esmeram para manter as tradições gloriosas daquelle serviço, o seu commando, rixento e de maus bofes, porfia em marear o brilho da sua antiga gloria. O material do Corpo de Bombeiros, o velho material de vinte annos atrás, já não corresponde ás necessidades desta metropole de progressos, dia a dia multiplicados. O Rio transformou-se, crearam-se os arranha-céos, a cidade dilatou-se pelos seus suburbios longinquos, mas a incuria dos poderes publicos consentiu que a evolução natural fizesse alta no portão do edificio da praça da Republica. Foi por muito favor que lá consentiram na substituição dos muares pelos cavallos-vapor, collocando automoveis nos logares das antigas carroças. Emquanto isso as casas de cinco, sete e oito andares se erguiam e se disseminavam pelas ruas centraes! Emquanto isso a metropole crescia! De maneira que, em dado momento, as exigencias da cidade se distanciaram dos recursos disponiveis para apagar-lhe os incendios, e começaram a surgir, dolorosas e tragicas, as provas provadas do nosso apparelhamento mais do que deficiente.

O caso da Ilha do Cajú' foi bem typico, e deante do que então se passou a mais negra insegurança se apoderou do animo dos embarcadiços, que vivem em navios fundeados neste porto, e dos proprietarios de embarcações. Volvem-se os olhos para o passado e as proprias praças, os inferiores e a officialidade evocam, com saudades, a capacidade do general Souza Aguiar...

Mas, emquanto o material ali se torna imprestavel e os poderes responsaveis sacrificam os creditos da heroica milicia, o seu actual commandante sempre achou meios e modos de cuidar de si. O Corpo, os officiaes do Corpo, as praças do Corpo, a população collocada sob a sua guarda protectora, são coisas que a displicencia e o egoismo do commandante Lyrio não conseguem discernir. Mas o seu caso pessoal, a sua prosperidade, esta, sim, enche de zelos o administrador. E' assim que elle constróe casa, torna-se proprietario de terrenos, conduzindo materiaes em os vehiculos da guarnição sob o seu commando. Registámos, não faz muitos dias, esse escandalo, e o commandante, á guisa de replica-defesa confessou ao ministro da Justiça que, realmente, tinha edificado o seu palacete; que, na verdade, as carroças do Corpo transitavam entre a sua repartição e a séde da sua futura moradia, mas, ao contrario do que suppunhamos, elle não se aproveitava das carroças do Corpo e era este que usufruia os favores de sua generosidade. Os caminhões transitam pelos terrenos do commandante Lyrio, mas é para nelles apanhar o saibro que a abnegação daquelle extraordinario philantropo entrega, de mãos beijadas, ao patrimonio da nação! Que os cariocas lhe agradeçam! O que a curiosidade publica desejaria saber, no entretanto, é onde o commandante Lyrio encontrou a abastança que lhe permitte realizar um sonho acalentado por tanta gente honrada! Pouco lhe importa que o coronel Lyrio seja vizinho do sr. Cincinato Braga, como affirmámos, ou dos irmãos Fontainha, como declarou na sua rectificação... Sim, porque o palacete do Cosme Velho não dista muito da ladeira do Peixoto...

O sr. Affonso Penna Junior, segundo se propala, está resolvido a providenciar para a abertura de um credito vultoso, destinado a melhorar os recursos materiaes do Corpo de Bombeiros. Se assim é, não lhe regatearemos applausos e teremos esperanças de ver uma tradicional instituição restituida ao seu antigo esplendor. Ainda bem que alguem se lembra de tomar qualquer providencia, que não vise melhorar exclusivamente a sua situação material. Resta saber se o coronel Lyrio tem a envergadura necessaria para cumprir esse programma de remodelação, antes de uma syndicancia rigorosa no seu commando. Receiamos que o homem aproveite a opportunidade para apresentar a conta do saibro generosamente cedido ao Corpo de Bombeiros...

A Republica é de camaradas!

O TERREMOTO MUNICIPAL

Os homens das iniciativas são tremendos. Observam, sentem e convencem-se intimamente de que causaram, nos cargos a que o azar os levou um dia, enormes damnos, prejuizos calamitosos, mas agarram-se a um jogo de palavras e ao malabarismo de cifras, para, sophisticamente, concluir que foram benemeritos, victimas de injustiças da opinião publica.

Certo dia foi guindado á Prefeito do Districto Federal o sr. Carlos Sampaio. O seu antecessor, em repetidos documentos, demonstrára que a cidade não se poderia exceder em gastos, nem mesmo na commemoração do centenario da nossa independencia, tão precarias eram as nossas condições financeiras. Pautára a sua administração por um severo regimen de economias.

O sr. Carlos Sampaio tapou os ouvidos ás advertencias do seu antecessor e entrou a movimentar-se com o desembaraço de um homem de negocios.

Arrazar o morro do Castello, construir predios escolares, dotar a cidade de um matadouro modelo, erigir hoteis, melhorar a zona suburbana, fazer a cremação do lixo, organizar uma exposição mirabolante, eram os pontos principaes do seu programma. Os pontos principaes para uso externo. Na realidade o seu objectivo era um só.

E, abandonando tudo, desprezando a administração, tratou de conseguir para os predios escolares um emprestimo de cincoenta mil contos, para o desmonte da collina historica, sessenta mil no Banco Hollandez e assim por deante.

As escolas continuaram detestavelmente installadas em pardieiros em ruinas, o matadouro ficou no mesmo, dos hoteis só ha memoria triste e custosa do "Sete de Setembro"; na zona suburbana não se cogitou, os fornos crematorios ainda são hypotheticos...

Restam o morro do Castello e a exposição. A exposição, ou antes, a pretexto de exposição, consumiram-se milhares de contos cuja applicação até hoje não foi comprovada.

No dia em que os visitantes estrangeiros percorreram a Avenida das Nações passaram em revista apenas uma exposição de... sarrafos.

O desmonte do morro do Castello foi confiado ao engenheiro nacional sr. Teixeira Soares e a obra seria custeada com o emprestimo contraido com o Banco Hollandez. Ao pleitear essa operação de credito, o sr. Carlos Sampaio condemnou os emprestimos externos sujeitos os juros em ouro as oscillações do cambio. Entretanto, pouco depois, tres ou cinco mezes após firmado o contrato com o sr. Teixeira Soares, o prefeito de então negociava um emprestimo, na praça de Nova York, com Dillon, Read & C., na elevada somma de $12.000.000, juro de 8 °|° se não nos enganamos.

Com a maior sem cerimonia despachou o sr. Teixeira Soares, affrontando a multa contratual de 600:000$, porque era condição do emprestimo Dillon, Read entregar a prepostos destes a obra do desmonte do morro. Tudo isso o sr. Carlos Sampaio fez sem lei alguma, ou antes, contra todas as leis.

Os prepostos que Dillon, Read impuzeram recebiam tanto por cento sobre o que despendeu com o desmonte, e no entanto foram nomeados, tambem por força de clausula contratual, unicos agentes compradores com a percentagem, cremos, de 2 °|° sobre o que adquirissem. Ganhavam para comprar. Estas compras iam encarecer o preço do desmonte e sobre este preço os prepostos de Dillon, Read tinham 12 ou 15 °|°!!!

Por outro lado, as desapropriações foram negociadas por estranhos á Prefeitura, que dispõe de tres procuradores, outros tantos solicitadores, uma porção de engenheiros, uma legião de funccionarios.

A que *entourage* pertenciam os encarregados privativos das desapropriações?

Em tudo andou um desperdiçar louco de dinheiro. As condições do emprestimo foram as mais disparatadas e vexatorias. Mais da metade das rendas municipaes foi dada em garantia, a amortização antecipada seria acima do par (105 °|°), os banqueiros deram amigos seus em substituição ao sr. Teixeira Soares e ficaram com o direito de "cooperar no programma de venda dos terrenos resultantes do desmonte".

De tanta allucinação resultou que o dinheiro esgotou-se antes das obras ficarem concluidas. E até a parcella separada com o fim especial da construcção do matadouro de Santa Cruz foi gasta sem que se haja feito o matadouro.

A Prefeitura está, entretanto, pagando os pesadissimos onus dessa desastrada orgia e o sr. Carlos Sampaio, terremoto municipal, ainda ousa proclamar-se um benemerito...

NO MUNDO POLITICO

Impressões da Camara

Os deputados... como elles proprios se julgam! O sr. Luzardo invocava, hontem, na Camara, o testemunho dos representantes do norte, para mostrar que era uma caraminhola calva a asserção do representante bahiano, "general" Francisco Rocha, de que o tambem "general" Lampeão fizera a vanguarda das forças rebeldes. E davam cabal testemunho contrario ao sr. Francisco Rocha os deputados cearenses, riograndenses do norte e parahybanos. Mas, ante a justa exclamação de victoria do deputado gaúcho, irrompeu irritado um membro da bancada mineira, avançando uma grande verdade:

— Os deputados nada sabem.

E o sr. Lamartine, em particular, que movimentou as forças no Rio Grande do Norte, riu-se com uma grande piedade, dizendo com os seus botões:

— Posso não conhecer os generaes civis Julio Prestes e Ataliba Leonel...

*

A Camara congratulou-se, pela palavra do sr. Fonseca Hermes, com o facto de ter a Conferencia Inter-parlamentar do Commercio, que acaba de reunir-se em Londres, deliberado installar-se, no proximo anno, nesta leal e abandonada cidade do Rio de Janeiro, de "naturalesa deslumbrante". E aos foguetes de lagrimas da maioria, juntou o sr. Luzardo, não sem uma certa ironia, os applausos festivos da minoria. Entretanto, o sr. Domingos Mascarenhas, homem pratico e conhecedor das nossas vaidades democraticas, não se póde conter, que não alçasse os hombros desconfiado:

— Que nos não vá sair uma nova festa do Centenario!

*

Mas, tantas pompas e tanta galhardia findaram no ambiente peccaminoso do trocadilho. Os srs. Raul Sá e Luzardo quasi trocaram a cabeça, para que houvesse riso. Mas não houve milagre. O sr. Raul Sá appellava para que o deputado gaúcho apagasse, de uma vez por todas, o Lampeão. E o sr. Luzardo respondia que deixava o Lampeão em paz, para que mais não se queimasse o facho de chique-chique que era o sr. Francisco Rocha...

Felizmente, ninguem foi atropelado. O dr. Raul Pederneiras, que se achava nas galerias, abalou, furioso da vida...

*

O presidente eleito é esperado em Porto Alegre na semana vindoura

PORTO ALEGRE, 27 (*Do correspondente*) — Noticias officiaes aqui recebidas informam que o sr. Washington Luis chegará a esta capital por toda a semana entrante.

*

A renuncia que se annuncia

S. PAULO, 27 (*Do correspondente*) — A "Gazeta" publica uma nota informativa, de Aguas Virtuosas, dizendo que o presidente da Republica renunciará em julho ou agosto, passando em seguida uma temporada naquella cidade, para onde seguirá o 9º regimento de cavallaria, transferido de Tres Corações. O Palacio Casino de Aguas Virtuosas está recebendo reparos para hospedar o presidente. Este ficará ali até fevereiro, quando seguirá para a Europa. Dois officiaes do Exercito estão providenciando no sentido de alojar o 9º regimento de cavallaria.

*

Vem ahi o vice-presidente do Rio Grande

PORTO ALEGRE, 27 (*Do correspondente*) — Seguirá hoje para ahi o sr. Protasio Alves, vice-presidente do Estado. Irá na sua companhia seu genro, o deputado Paim Filho.

*

O sr. Washington Luis será recebido festivamente em Curityba

CURITYBA, 27 (*Do correspondente*) — O presidente do Estado prepara condigna recepção ao sr. Washington Luis, esperado amanhã.

*

Chega ao Paraná o sr. Washington

CURITYBA, 27 (*Do correspondente*) — A' hora em que telegrapho, 10 ½, entra á barra o paquete "Commandante Alcidio", trazendo a seu bordo o sr. Washington Luis.

*

Revisão constitucional

Já hontem, a Mesa da Camara fazia a distribuição do avulso da proposta da revisão constitucional, como ficou o anno passado approvada pelo Senado, isto é, com a quéda dos §§ 35 e 36 da ultima almondega. Sómente 48 horas depois é que essa proposta tem de figurar na ordem do dia, para inicio da discussão. E', portanto, sabbado que se deve iniciar o debate.

Em todo caso, já de hoje a Camara entra numa boa phase de suspensão de sessões, que se deverá prolongar até quarta-feira da proxima semana. E é quando, de facto, se vae iniciar a nova jornada revisionista, na Camara.

*

O reconhecimento do sr. Washington

Sómente segunda-feira será iniciada a apuração do pleito presidencial. De accôrdo com a Constituição, o Congresso deveria estar tratando desse assumpto desde o dia 4 de maio, isto é, logo após a sua installação. Ao envez disso, o Legislativo foi protelando, protelando, até chegar ao dia 31 de maio, quando terá começo o trabalho de reconhecimento do futuro governo, trabalho que a esta hora estaria prompto se se observasse com o devido criterio o preceito que rege a materia.

Salvo engano, é essa a primeira vez que se dá começo á apuração do pleito presidencial em 31 de maio, isto é, quasi um mez depois da abertura do Parlamento.

O caso é curioso. Trata-se de um candidato paulista. O presidente do Congresso, sr. Antonio Azeredo, considera-se paulista honorario. O presidente da Camara, é legitimo de São Paulo. Entretanto, nem um nem outro se interessou devidamente pelo assumpto, e a prova disso é que foram protelando até o fim do primeiro mez de sessão legislativa.

Que teria determinado essa attitude?

Certamente ninguem duvidará da victoria do sr. Washington Luis, nas urnas, em 1º de março. Não houve concorrentes á eleição, e é estranho que o seu reconhecimento esteja sendo assim tão retardado, quando os reconhecimentos de outros se operaram, em geral, muito antes do dia em que se vae dar inicio ao do sr. Washington.

Ao que parece, nestes casos, o melhor é não ter amigos dedicados...

*

O sr. Estacio vae lêr a sua plataforma

Embarcará no proximo dia 6 para Pernambuco, a bordo do "Arlanza", o sr. Estacio Coimbra, que vae a Recife ler a plataforma com a qual se apresenta á eleição de governador daquelle Estado.

Portugal no Brasil

Pelo telegrapho

Uma solicitação da União Sul-Africana

Lisboa, 27 (U. P.) — A União Sul-Africana solicitou ao governo permissão para collocar em Angola um agente consular. O governo está disposto a indeferir.

500 mil libras para o Banco de Portugal

Lisboa, 27 (U. P.) — Encontra-se nesta capital um representante da Casa Waterlow, dizendo os jornaes que elle dará 500 mil libras ao Banco de Portugal, a titulo de indemnização pelo caso das notas de 500 escudos.

Para a compra de material militar e naval

Lisboa, 27 (U. P.) — Annuncia-se o projecto de creação de um fundo de defesa nacional, destinado a comprar material militar e naval.

Fallecimentos

Lisboa, 27 (U. P.) — Falleceu na Italia o marquez de Faria.

Lisboa, 27 (U. P.) — Falleceu a bordo do navio em que viajava o portuguez Antonio Freitas, embarcado no Rio.

A policia lisboeta á brasileira

Lisboa, 27 (U. P.) — A policia lisboeta pediu á brasileira a extradicção do agitador Carlinhos Alfama, preso em São Paulo.

Diplomatas brasileiros em Lisboa

Lisboa, 27 (U. P.) — A bordo do vapor "Andes" passaram hoje por este porto em transito os diplomatas brasileiros drs. Oscar de Teffé e Rosting Lisboa, desembarcando e almoçando na embaixada do Brasil. O dr. Teffé, acompanhado do embaixador dr. Cardoso de Oliveira, visitou o presidente da Republica dr. Bernardino Machado em sua residencia particular.

Um protesto do governo de Macáo

Lisboa, 27 (U. P.) — O governador de Macau protestou energicamente, junto ás autoridades de Pekim, contra os prejuizos causados a cidadãos portuguezes em consequencia dos attentados chinezes.

Ephemerides

A data de hoje registra na historia portugueza o seguinte facto:

VASCO DA GAMA RECEBIDO EM CALICUT

1498 — Sobre a vida desse grande typo de navegador já aqui mesmo nesta secção tivemos opportunidade de escrever, relatando-a desde o seu nascimento até á morte; de modo que hoje apenas referiremos, como relembrança, o caso passado a 28 de maio de 1498, quando Vasco da Gama foi recebido pelo Samori de Calicut, a cujo porto fundeara a esquadra do seu commando a 24.

Achava-se finalmente o grande navegador em frente do grande emporio das riquezas e commercio do Oriente.

Foi mandado á terra um dos degredados que iam a bordo das náos para serem encarregados das missões que podessem offerecer mais perigo; foi este levado á presença de um mouro, que conhecia diversas linguas e que, recebendo-o de má catadura, foi, depois, um leal amigo dos portuguezes, prestando-lhes serviços importantissimos. Era esse mouro o celebre Ben-Said, o mesmo que livrou a expedição das muitas traições que contra ella urdiram.

Vasco da Gama mandou pedir uma audiencia ao soberano de Calicut, que immediatamente lh'a concedeu, e no dia 28, acompanhado de um luzido séquito, o grande navegador foi recebido pelo samorim, Samondri-Rajah, que com elle celebrou uma conferencia de caracter particular.

Vasco da Gama expoz o desejo de d. Manoel em encetar relações commerciaes com a India, mas a pouca magnificencia da embaixada inspirou ao samorim um grande desdem, aggravado no dia seguinte pela pobreza dos presentes que Vasco da Gama lhe offereceu em nome do rei de Portugal. Desde então o capitão-mór começou a ser tratado com verdadeiro desprezo, sendo a energia e intrepidez de Vasco da Gama que o salvaram e aos seus companheiros da morte funesta. Concorreram tambem muito para o desprezo manifestado pelo samorim os mercadores mouros, monopolizadores do commercio, que se haviam inquietado com a chegada daquelles homens, em nome de um poderoso rei, a celebrar allianças com os soberanos orientaes.

Moveram intrigas para se desfazerem de tão terriveis concorrentes, começando por insinuar aos ministros que seria melhor destruir a armada.

Vasco da Gama, porém, conseguiu triumphar de todas as intrigas, pela sua extraordinaria energia e conservado como refens seis naires dos mais graduados, póde reaver os seus homens que tinham sido presos injustamente. Trocados emfim os portuguezes pelos malabares e removidos os ultimos embaraços, foi marcada definitivamente a partida para a Europa no dia 29 de agosto de 1498.

Ainda os naturaes e os mouros tentaram nova cilada, pois armados os navios em calma, dos 70 negros propunham-se a destruir a armada, mas a artilharia de bordo os puzeram em fuga, saindo os navios, a custo, logo que os ventos o permittiram.

Pelo Correio

Fallecimentos em Lisboa

Abril de 1926.

Ceciniana de Oliveira, Maria Antonia Caldeiro de Figueiredo, Laura da Conceição Martins, Manoel Nunes Ferreira, Alfredo Maria das Neves, Maria Julia de Oliveira Rocha, Gabriel da Conceição Nunes, Agnaldo Pereira Rodrigues, José Nunes Roque, Luiza Monteiro Maria, José Marques Junior, Manoel Maria de Moraes, Emilia Isabel Valente, Eutemia Maria Ferreira, Manoel de Souza Rebello, Francisco de Souza Holstein, Maria Augusta Guerra, Antonio Pereira Dias, Augusto Pereira, Augusto Cesar Machado, Elvira de Jesus Alves, Maria do Carmo Barreto, Antonio [illegible], Maria do Carmo Andrade, Adelina Maria Ferreira, [illegible] Carvalho, Maria Gomes, [illegible] Pereira, Maria [illegible], [illegible], Maria Leonor [illegible], [illegible] Freitas, Maria Alves Rodrigues, Felicidade Silva Netto, Ernesto de Almeida, [illegible], Maria Amalia Telles, Antonio Moraes, Carmen de Almeida, [illegible], João de Almeida Couto, José Fernandes, Edmundo Pereira Lopes, [illegible] Pereira de Jesus, Manoel Sanches, Emilia Gomes, Eduardo Manuel da Silva, Fernanda [illegible], Maria da Piedade Sanches, Maria da Apresentação Pereira, Alice Jorge de Carvalho, [illegible], Maria do Carmo Lopes, Joaquim da Silva Felix, Arthur Joaquim da Costa, Augusta dos Santos, Joaquim Isabel Ferreira, [illegible] Souza, Joaquina [illegible], [illegible] Moraes, Maria Annes da Rosa, Henrique de Oliveira Sommer.

Emilia de Jesus Kemp, dr. Agostinho Lucio e Silva, José Augusto Moreira, Generoso dos Santos, Herculano Alves Camacho Santos, Eugenia Pereira, Maria Amelia Kopke Corrêa Pinto, João Carlos Mascarenhas, José Holbeche Trigoso, Alberto Paes de Figueiredo, Manoel Joaquim Guarda, Bertha Clara da Silva Soares, Elias Pereira, Herminia Isabel da Cunha, José Antonio Rodrigues, Bernardino Saldanha, João Ramos, João Corrêa, Gestrudes Ferreira Mendes da Fonseca, Francisco Julio Barbosa Leal, Maria de Abreu Reis.

Fallecimentos no Porto

Rosa da Purificação Ribeiro, Alfredo Ferreira de Castro, Alberto da Silva Motta, Josefa d'Oliveira, Manoel d'Oliveira Lima, Henrique de Barros Coutinho, Antonio Joaquim Peixoto oCimbra, Alfredo Pinto Bandeira, Maria do Sameiro Valente Madureira, Joaquim Pinto Machado, Henrique Pinto Basto Gomes Sá, Florencio Alves, David Martins dos Santos Vianna, Maria Loureiro da Silva, Maria Soares Ferreira.

Fallecimentos nas provincias

Celorico da Beira — Lina Mendes Coelho.

Coimbra — Maria da Conceição Costa de Almeida, Maria das Dores Delduque Mattos de Carvalho, José Antunes dos Reis.

Braga — Alberto Antunes de Lima, Francisco José Soares, Felicidade Martins Leite, Antonio José de Carvalho, Mariana Ferreira Alves de Carvalho.

Bemfeitas — Ludovina Silva.

Guimarães — Laurindo Vieira de Macedo, Maria de Belém Costa Salgado.

Abambres — Arthur Gomes Moreira.

Fafe — Felismina Julia da Silva.

Lespereira — Dr. Manoel Semblano.

Penedono — João Alegria Lameiras.

Paredes — José Coelho da Silva Barbosa.

Vianna — Revmo. José Luiz Zamith.

Beja — Francisco de Almeida e Vasconcellos.

Taboa — Maria José dos Santos Souza.

Santarem — Joaquina da Piedade Bemfeito, Antonio Augusto Motta.

Cabeção — Joanna Duarte Mauricio.

Portel — Maria Anderson Leitão Gil.

Faro — José Pedro da Cruz.

Ourique — Francisca Augusta dos Ramos.

Almoçageme — Maria Beatriz Soledade.

Caria — Maria Emilia Gomes.

Entroncamento — Joanna Gesteiro Cabral.

Lisa — Anna José de Almeida.

Castello Branco — Maria Emilia Rodrigues Pinheiro.

Aveiro — Francisco Soares.

Chamusca — José Maria Cardoso de Seixas.

Mourisca do Vouga — Maria Rosa da Conceição.

Lagos — Virginia Izidro Maneiros.

Vianna do Alemtejo — Antonio José Baptista.

Pennafiel — Antonio José Villela.

Almada — Francisco Telha.

Mangualde — José da Silva Albuquerque.

Loulé — Joaquina de Jesus.

S. Cosme de Gondomar — Maria de Jesus, Francisco Loureiro, Antonio Vieira, Pedro José de Freitas, Anna Ferreira de Souza.

Guarda — Joaquina de Jesus.

Cascaes — Sebastião Thomaz Rodrigues.

Coimbrão — Thereza Pedrosa de Agostinha.

Ferreira do Alemtejo — Nabor Calado Rodrigues.

No Rio de Janeiro

Sociedade Fraternidade Açoriana

O conselho director desta sociedade effectuou em 20 do vigente, em sua séde, á rua Luiz de Camões, 22 a sua primeira sessão ordinaria, sob a presidencia do sr. Francisco Garcia de Andrade, na ausencia do presidente, dr. Jorge Monjardino, secretariado pelos srs. Antonio da Silva Azera e João Maria Cabral Sodré.

A acta da sessão preparatoria, sendo lida, foi sem debate approvada.

O expediente constou do seguinte: requerimentos dos socios Antonio Valladão Alves, José Machado Lima e José Machado Coelho, pedindo isenção do pagamento de mensalidades visto terem embarcado para Portugal; attendidos.

Boletins da Camara Portugueza de Commercio e Industria do Rio de Janeiro, dos mezes de janeiro a abril findo; inteirado; archive-se.

Telegramma do sr. Antonio da Silva Azera, agradecendo as felicitações que lhe foram enviadas pelo seu anniversario natalicio, transcorrido em 21 de fevereiro do corrente anno; archive-se.

Cartão do commandante Benedicto Ferreira Goulart e do sr. João José de Souza Junior, agradecendo as manifestações de pezar prestadas á memoria de sua progenitora e sogra; archive-se.

Na ordem do dia foram lidas e approvadas quatro propostas para novos socios, sendo: duas do sr. José Vieira Rodrigues, propondo os srs. João José de Brum da Silveira e Manoel Joaquim de Brum da Silveira; uma do sr. Antonio Barcellos Borges, propondo como socio remido o sr. José Vieira Goulart e uma do sr. João Maria Cabral Sodré, propondo o sr. Clovis Adelino Machado.

Conta de Almeida Marques & C., de um livro para presenças [illegible].

O sr. Antonio da Silva Azera, 1º secretario, usando da palavra, declarou que cumpria-lhe o dever de apresentar aos seus dignos pares [illegible] o nosso [illegible] pelos [illegible], porém, [illegible] Reginalda [illegible] lamentando-a [illegible] enviando [illegible] pedindo [illegible] homenagem [illegible] um voto [illegible] appro-[illegible].

O sr. Francisco Garcia de Andrade, [illegible] referido [illegible].

Passando-se a interesses geraes, o sr. Antonio da Silva Azera, 1º secretario, referiu-se ao terremoto [illegible] possuindo grande numero [illegible] causados, [illegible] a quantia [illegible] moeda [illegible] nome da [illegible] em favor [illegible] assim [illegible] da [illegible] nossos [illegible].

O presidente [illegible] interpretava [illegible] os dignos [illegible] esta pro-[illegible].

O sr. João Maria Cabral Sodré, 2º secretario, fazendo uso da palavra, declarou que [illegible] trocando [illegible] presidente [illegible] com [illegible] seu [illegible] dessa [illegible] victimas [illegible] seguintes [illegible] conste [illegible] de pro-[illegible] em [illegible] Jacintho [illegible] nossa sociedade seja de beneficencia, julgo no entanto não haver desvio para a mesma com estas manifestações officiaes de respeito para com a memoria de pessoas illustres que se tornaram em vida dignas da nossa admiração por actos que os dignificaram.

Proponho mais que desta deliberação seja dado conhecimento á exma. familia do illustre extincto na pessoa do seu cunhado, o sr. Alfredo de Mendonça, residente na ilha Terceira.

Que se officie ás redacções dos semanarios "Jornal Portuguez" e "Patria Portugueza" agradecendo a solicitude com que tem publicado a transcripção das actas das nossas reuniões, bem como publicado artigos de escriptores illustres dos Açores e de noticiario, archivando por fórma tão concreta a propaganda do nosso lindo archipelago.

Que devendo partir brevemente ao Rio de Janeiro, o grande pintor terceirense sr. Souza Pinto, justamente considerado um mestre da pintura portugueza, deve [illegible] realizar uma exposição de seus bellos quadros — proponho que por essa occasião a nossa sociedade lhe preste todas as homenagens devidas, como, por exemplo: seja nomeada uma commissão para cumprimentar a bordo [illegible] se faça um appello á colonia, pedindo que com a sua presença [illegible] quanto a mesma esteja aberta ao publico, bem como de tomar qualquer outra deliberação em que se demonstre ao insigne mestre o alto apreço em que é tido."

Submettidas á discussão e votação estas propostas foram approvadas.

O presidente nomeia para em commissão receberem a bordo o illustre pintor os srs. Souza Pinto, o dr. Jorge Monjardino, Antonio da Silva Azera e João Maria Cabral Sodré, respectivamente presidente, 1º e 2º secretarios.

O sr. Antonio Machado Fagundes Leal, propoz e foi approvado, a inserção na acta de um voto de muito reconhecimento e louvor, ao nosso distincto presidente, dr. Jorge Monjardino, pelo brilhante [illegible] que lhe dispensou por occasião da grave enfermidade de que foi accommettido.

Em seguida o presidente encerrou os trabalhos ás 9 horas, depois de fazer correr a collecta em favor da Caixa de Caridade que produziu a quantia de 43$000 e agradeceu o comparecimento de todos os directores.

A DOR DE CABEÇA QUE HONTEM TANTO O MOLESTOU NO THEATRO... ERA!

originada pelo máo funccionamento do estomago; basta a má digestão para que a alegria e o bem estar desappareçam.

As Pilulas do Abbade Moss, normalizando de uma fórma rapida e certa as funcções do ESTOMAGO, FIGADO e INTESTINOS, evitando a prisão de ventre, proporcionarão aos doentes maiores resultados dos que se poderiam enumerar no estreito circulo da verdade deste annuncio.

EM TODAS AS PHARMACIAS E DROGARIAS.

Agentes geraes Sociedade Productos Chimicos L. QUEIROZ S. Paulo e Rio (13632)

Clinica de Vias Urinarias

Tratamento pelos mais recentes processos. Modernos methodos seguros e efficazes de diagnostico e therapeutica. Urethroscopias anterior e posterior. Cystoscopias. — Cura radical da gota militar, cystites, prostatites, orchites, hydrocele, tumores, fraqueza genital, etc.

DR. RODOLPHO JOSETTI

Ex-director do Dispensario Central de Prophylaxia das Doenças Venereas. (Saude Publica). Longa pratica dos hospitaes da Allemanha — Rua 13 de Maio n. 44. Diariamente das 4 ás 7 horas. Telephone 1.000, Central. (943)

A autora é carecedora de acção

O juiz da 2ª vara civel, por sentença de hontem, julgou carecedor de acção a autora Sociedade de Industrias Coelho Bastos que letigará com as companhias de seguros Terrestres e Maritimos Confiança, Garantia, e União Commercial dos Varejistas, para haver destes o pagamento de 42 contos da primeira e de 70 contos das outras, correspondentes a contractos de seguros com ellas feitos, com referencia ao predio 145 da rua da Alegria.

DR. J. B. CANTO

Ex-assistente do prof. Gasset Pauchet, Paris, cirurgião da Assistencia Publica Assistente da Faculdade de Medicina.

Cirurgia geral, com especialidade, appendice, estomago, vesicula biliar, molestias de senhoras, vias urinarias, apparelhos em geral.

Consultas diariamente, das 3 ás 5 horas, á rua da Quitanda, 33. Tel. N. 7183. Resid. P. Botafogo, 336. Sul 3145. Consultas gratis na Policlinica de Botafogo, ás 3ªs, 5ªs e sabbados, 9 ás 10. (5243)

MORTO POR UM BONDE DA VILLA MILITAR

Hontem, á noite, nas proximidades da Villa Militar, um individuo desconhecido foi colhido e morto por um bonde de linha existente entre a estação e aquella localidade.

O cadaver do infeliz foi, com guia da policia do 23º districto, removido para o necroterio do Instituto Medico Legal.

AGGREDIDO A CACETE

A policia, no entanto, affirma desconhecer o facto

O homem estava ensanguetado quando hontem, chegou ao Posto Central de Assistencia.

— Vim pedir soccorros — disse.

— Que lhe succedeu?

— Fui aggredido e espancado a cacete, na rua Machado Coelho.

Apresentava o infeliz ferimentos na cabeça de onde escorria o sangue e contusões nos braços. Deu a sua identificação. José Barboza, brasileiro, de cor branca, casado, cocheiro, tem 30 annos de idade e residente á rua Senador Euzebio n. 405.

Tendo sido medicado, a victima retirou-se para a respectiva residencia.

A policia do 9º districto, interpelada pela reportagem, affirmou ignorar o facto.

Vae ser submettido a inspecção de saude

O director geral do Thesouro solicitou providencias ao Departamento Nacional de Saude Publica afim de que seja submettido á inspecção de saude, para effeitos de licença, com todos os vencimentos, o agente fiscal do imposto de consumo no Estado do Rio de Janeiro, Alfredo Banks Fernandes Malmo.

Para essa Bronchite

nada ha melhor que tomar com toda a regularidade

Peitoral de Cereja do Dr. AYER

e assim evitar enfermidades mais graves

(7099)

O desarmamento

UM ALMOÇO OFFERECIDO Á DELEGAÇÃO BRASILEIRA

Um discurso do delegado argentino, sr. Fernando Perez

Genebra, 27 (U. P.) — Discursando no almoço offerecido em honra á delegação brasileira junto á commissão preparatoria da Conferencia do Desarmamento, o delegado argentino, dr. Fernando Perez, ministro em Roma, recordou a corrente de cordialidade que se estabeleceu entre as delegações argentina e brasileira desde a chegada de ambas a Genebra, conservando-se sempre em manifestações de affecto e sympathia.

Recordou o tratado de 1905, que estabeleceu as bases juridicas de uma paz inalteravel entre o Brasil e a Argentina e accrescentou que as chancellarias continuarão reforçando esse regimen juridico, que transformou as nossas forças armadas em defensoras da justiça e do direito.

Erguendo-se depois, o dr. Mello Franco, representante do Brasil junto á Liga e um dos homenageados, respondeu ás palavras do dr. Perez, a quem elogiou. Disse que a Argentina e o Brasil devem ser, no futuro, os dois principaes centros da latinidade. Accrescentou que seria hypocrisia não reconhecer que periodicamente surge uma corrente de duvida e de frieza na confiança mutua, não se podendo descobrir a origem dessa desconfiança perniciosa. E' necessario combater essa semente damninha, apezar de se reconhecer que ella não encontra elementos para germinar. Recordou que na conferencia, o correr dos trabalhos fez dissipar as desintelligencias de ambas as delegações e terminou dizendo:

"Confiemos nos governos presentes e futuros de ambas as nações e esperemos tranquillamente pelo porvir. Brindo pela prosperidade da Argentina, pela felicidade pessoal do presidente Alvear e do dr. Fernando Perez".

Genebra, 27 ("Correio da Manhã") — Terminou a conferencia preliminar do desarmamento, tendo-se conseguido chegar a algumas conclusões positivas sobre os postos submettidos a estudo, estando, portanto, o machinismo preparado para novos trabalhos ainda de caracter preliminar. Não se póde esperar que a Conferencia do Desarmamento se reuna antes de seis annos, mas já duas decisões importantes ficaram. O criterio do desarmamento é o dos armamentos da paz, tendo sido designadas sub-commissões technicas para determinar se é possivel ir-se mais além. Cada Estado será convidado a apresentar o seu plano para o proprio desarmamento, demonstrando de maneira cabal quaes os armamentos necessarios, quanto ao pessoal e ao material, á sua defesa natural, apresentando provas da veracidade das suas allegações. A commissão accrescentou aos seus planos mais dois, que constam do seu programma. Um é o do contrôle geral e fiscalização dos armamentos e o outro é a investigação em torno do problema da guerra chimica, com particular attenção para as sancções pelas quaes as convenções internacionaes concluidas ou projectadas, para a abolição da guerra chimica, devem ser cumpridas.

Botved partiu para Heijo

Mukden, 27 (U. P.) — O aviador dinamarquez Botved partiu hoje desta cidade para Heijo.

Ainda o famoso imposto sobre a renda

A suspensão do referido tributo para a lavoura, durante cinco annos, para estudos

A reunião de hontem, á tarde, na S. N. A.

Realizou-se hontem, á tarde, como de ha muito vinha sendo annunciada, a reunião das associações ruraes, para tratar do imposto de renda, que, pela primeira vez, attinge á lavoura, na proporção de dez por cento sobre o valor das propriedades. A reunião ficou memoravel, porque jámais houve nesta capital delegados de associações agricolas em tão grande numero, representadas na sua maioria por deputados federaes.

Os trabalhos foram abertos ás 3 horas da tarde, sob a presidencia do deputado Lyra Castro, que constituiu a mesa com os srs. Simões Lopes, Augusto Ramos, Paulo de Moraes Barros e Heitor Beltrão, secretario.

Depois de saudar os delegados presentes, o presidente da reunião produziu brilhante discurso de abertura, fazendo o historico do assumpto, concluindo com as seguintes palavras:

"No caso concreto que nos interessa, se pleiteia a volta ao regimen de exclusão da renda agricola, que vigorou até 1925: é outra face do assumpto que reclama estudo.

A base certa dos calculos para a cobrança do imposto sobre a renda requeria numa perfeita contabilidade, pela qual se evidencie os lucros bruto e liquido de cada contribuinte. E em regra os contribuintes têm esse elemento de verificação, salvo apenas as industrias ruraes, onde raro são, aqui como em toda parte, os que a possuem em ordem.

Dahi as difficuldades que se antolham ao fisco para taxar a renda agricola. Certos paizes tomaram por base o imposto territorial, outros o valor locativo das propriedades e multiplicam por um determinado coefficente. A nossa lei na falta de outro elemento tomou por base o valor da propriedade. Mas, esse valor, em regra, não é conhecido.

Não temos a propriedade rural cadastrada, o que equivale dizer que se faz mistér realizar essa formidavel tarefa, tarefa que reclama dezenas de annos para ser ultimada. Não temos, pois, base razoavel para o calculo do imposto.

Foi por isso que tive a honra de lembrar na assembléa presidida pelo illustre ministro da Fazenda, a necessidade de ser o imposto baseado nas declarações dos interessados. Essa suggestão foi approvada, o que marca um grande passo para melhor entendimento entre o governo e os agricultores, mostrando aquelle desejo de só exigir o possivel, dos que trabalham.

Foi adoptado então, o seguinte dispositivo:

"Artigo 30, paragrapho 3º — Considera-se como valor da propriedade a somma dos capitaes invertidos em terras cultivadas, construcções, bemfeitorias, machinismos, machinas agricolas, cultura permanentes, gado de renda e animaes de trabalho, que constar da declaração feita pelo agricultor."

Era quanto, de momento, se podia conseguir, e era muito; lembrarei agora, o que conviria pleitear o mais junto ao Congresso Nacional, unico no caso de fazer concessões que impliquem a alteração da lei que votou.

Nutro a convicção que, do espirito ponderado, calmo, esclarecido dos que compõem esta douta assembléa, surgirão medidas capazes de conciliar os sagrados interesses em jogo. Da perfeita harmonia entre o governo, o Parlamento e os contribuintes, resultarão beneficios incalculaveis para o paiz.

Ditas estas palavras dou por installados os nossos trabalhos."

Em seguida, o secretario procedeu á leitura dos nomes dos delegados das diversas associações ruraes de todos os Estados do Brasil que adheriram ao presente congresso contra o imposto sobre a renda.

Dado o assumpto da convocação para debate usou da palavra o dr. Paulo de Moraes Barros, representante das sociedades agricolas de São Paulo, que começou dizendo:

— "Depois das palavras justificando a reunião, quasi ficam dispensados novos commentarios. A celeuma levantada em torno do Imposto sobre a Renda é justificada, apezar disso, tenta-se a sua applicação sem estudo prévio, sem um registro, sem um cadastro, dando logar a uma pergunta:

— E' um imposto justo?

O primeiro protesto veiu do commercio e da industria já taxados; o da lavoura veiu depois com geraes adhesões do Norte e Sul. As associações agricolas de S. Paulo começaram pelo estudo da inconstitucionalidade do imposto, submettendo-o ao criterio de dois eminentes advogados e do Instituto dos Advogados, que se manifestou pela constitucionalidade, tendo votos divergentes. Tratou do momento da sua applicação, que, deante da crise da lavoura, não foi das mais opportunas. Os preços dos generos de producção estão deprimidos pela elevação da taxa cambial. Tratou da equidade que deve presidir as actas do Congresso, taxando as principaes fontes de renda. O Congresso não viu o estado da lavoura, praticando uma verdadeira iniquidade. Lamentou que estas reuniões de protestos sejam sempre tardias, quando as leis entram em execução. A boa vontade dos poderes publicos tem dado logar a um entendimento. As associações de agricultura, depois de reuniões prévias recorreram á Sociedade Nacional de Agricultura, que convocou a presente reunião. No sentido de harmonizar interesses, foram apresentados dois trabalhos: um pelo dr. Octavio Barbosa Coutinho e outro pelos delegados das diversas associações. Este ultimo, apresentava as seguintes

CONCLUSÕES

Completam-se os estudos realizados pela Sociedade Nacional de Agricultura e das associações agricolas de São Paulo, condensados nos memoriaes ora submettidos á apreciação dos representantes das sociedades agro-pecuarias do paiz, aqui reunidas, estudos que representam contribuição valiosa de dados positivos e de argumentos procedentes e incisivos contra a conveniencia, a opportunidade, senão contra a legitimidade da incidencia do imposto da renda sobre a lavoura.

Dos factos e argumentos adduzidos, resaltam á evidencia a iniquidade da applicação da lei, na parte que attinge a renda das propriedades ruraes, nesta quadra de incertezas e de angustias, que invade todos os ramos da actividade productora dos campos.

As seguintes razões justificam perfeitamente a exclusão das rendas provenientes immediatamente da agricultura, da pecuaria e de todas as outras industrias ruraes:

I — A agricultura é a machina propulsora de todo o progresso nacional, fonte unica, se excluirmos a mineração, de todas as nossas riquezas. Precisamos, além disso, incremental-a com a vinda de capitaes estrangeiros, que se afastarão com a instituição do imposto sobre a renda.

II — Já se acha sobrecarregadissima de impostos, da triplice origem federal, estadual e municipal, principalmente a lavoura cafeeira que vae ser a maior contribuinte.

III — E' sujeita a constantes calamidades, como seccas, geadas, incendios, ventos frios, chuvas de pedras, contra cujos damnos e prejuizos não dispõe de forma alguma de seguro.

IV — E' sacrificada pelas tarifas aduaneiras, de absurdo protecionismo, que encarecem a vida em geral e elevam os preços dos artigos que lhe são indispensaveis, como a saccaria de aniagem.

V — Vê-se privada de todos os melhoramentos de hygiene, conforto, salubridade, etc., que os poderes publicos sómente realizam nas cidades, dando motivo ao exodo constante para ali das populações dos campos.

VI — Perde grande parte das suas safras devido á falta de transportes, como se perdem mais de 1,5 kilos de café; em sacca pela má qualidade desses envoltorios de fabricação nacional. E vê-se supplantada nos mercados estrangeiros pela concorrencia de similares de outros paizes, melhor apparelhados commercialmente, na sua propaganda e na classificação de seus typos congeneres.

VII — Debate-se contra as difficuldades de credito, pois os bancos preferem os decontos de 60 a 90 dias, para o commercio a varejo, mesmo apezar do numero constante e elevadissimo das concordatas e fallencias.

VIII — E' victima das imposições dos commissariados de alimentação, que procuram assegurar a substancia dos habitantes das cidades — a preços modicos — com o prejuizo dos productores ruraes. Dahi as restricções da exportação e os repentinos decretos de suspensão de tarifas alfandegarias para a entrada de generos estrangeiros em concorrencia com os nacionaes.

IX — Luta com um operariado escasso, instavel, rude e doente, que vae á sua custa curando, instruindo e robustecendo, para vel-o, logo que se acha em melhores condições, abandonar o campo pela cidade.

X — Exposta á fluctuação dos valores decorrente da instabilidade cambial, soffre da contingencia já inherente ao trabalho rural — de ver a moeda augmentar de poder acquisitivo quando chega á época da venda das safras.

A essas dez razões convém additar mais as duas seguintes:

Pela lei do imposto de que tratamos, deve elle ser pago sobre o rendimento do anno anterior ao lançamento. Sabe-se que a agricultura cafeeira soffre, desde muito, da periodicidade de safras boas, más e soffriveis. Ora, supponhamos que um lavrador tivesse um anno o lucro de 150 contos. O fisco federal escorcha-o nesta base. No anno seguinte a sua fazenda dará um deficit de 90 contos e no subsequente ainda um deficit de 660 contos. Estas supposições nada têm de inverosimeis e são justificadas pelas safras dos tres ultimos annos. Logo, de facto, a renda do anno de boa colheita desfez-se com a colheita má do anno seguinte e com a soffrivel do immediato, desapparecendo totalmente qualquer lucro. Pergunta-se, é razoavel, é justo, pagar imposto quem effectivamente não teve renda? Mas o imposto já foi pago no primeiro anno e não haverá demonstração que faça o fisco restituir o que cobrara antes do tempo necessario á verificação da renda effectiva.

Além disso, sendo progressivas as taxas, augmenta de vulto a extorsão.

Em segundo logar, a agricultura é a unica forma de actividade que não tem a amplitude de movimento necessaria para descarregar em outros hombros o peso da tributação. O que paga, paga ella sómente e de um modo integral.

Se a tributação da lavoura chega a ser temeraria e perigosa iniciativa na presente phase da vida economica nacional, não é comtudo aconselhavel que os poderes publicos se deixem ficar inactivos a respeito da momentosa questão. Nenhum imposto recaindo sobre a terra e a sua producção deve ser lançado sem o preparo preliminar do campo tributario que visa attingir. Mais do que quaesquer outros, o da renda agricola e o territorial exigem como base segura e equitativa da sua acção, o recenseamento e o cadastro das propriedades.

Não é curial que antes da organização destes elementos indispensaveis seja tributada a renda agricola, quando é certo que ella provém de tão variadas actividades quanto de tão diversas condições de producção de norte a sul do paiz.

Nestes termos propomos que esta assembléa entre em accordo com os poderes constituidos no sentido de ser adiado pelo prazo de cinco annos, afim de ser convenientemente estudado, o problema do imposto sobre a renda na agricultura.

Para os estudos propostos as associações de classe agricola aqui representadas, hypothecam desde já aos poderes constituidos a sua leal collaboração, que julgam não só util, como, tambem, necessaria. Da acção conjunta e harmonica entre o governo e a lavoura, só podem resultar beneficios ao paiz, repartindo as responsabilidades das decisões que a respeito forem tomadas.

Dado o parecer para discussão, obteve a palavra o dr. Godofredo Tinoco, delegado do Syndicato Agricola de Campos, que produziu um sensacional discurso, no qual, com tintas negras e alarmantes, descreveu a miseria de Campos. Este discurso, que produziu grande impressão e despertou applausos, obrigou a presidencia a repetir os pontos referentes no Congresso, o que levou o sr. José Antonio da Silva Povoa, presidente daquelle Syndicato, a declarar que o memorial do seu collega não teve o intuito de attingir nenhum governo.

O sr. Januario Coffaro, da União Agricola do Itaborahy, falou quasi no mesmo sentido, dizendo que a população daquella localidade, não tendo escolas, não entendia a lei. Lamentou, por fim, que se afaste dos campos os que trabalham para mandal-os para a caserna.

O dr. Francisco Leite Teixeira da Alliança dos Lavradores de Cantagallo, depois de longas considerações, estranhas ao fim da convocação, manifestou-se contra o imposto, preferindo uma taxa unica, salutar ao contribuinte aos cofres publicos.

O deputado Ribeiro Junqueira, da Sociedade Agricola de Minas, considerando que todos os presentes tenham opinião firmada, propoz o encerramento da discussão, compromettendo o seu voto no Congresso, para a approvação da suggestão apresentada.

O deputado João Elysio de accordo com o dr. Junqueira, indagou se o prazo de cinco annos era para estudos ou applicação; respondendo a presidencia que era estudos, sustentou a inconstituição do imposto, taxando immoveis, industrias e profissões.

O deputado Cesar Magalhães, de Cascavelense de Agricultura do Ceará, depois de muitas considerações, suggeriu appellar para o governo, no sentido de ser creado o serviço nacional de divisão e subdivisão das terras, a cargo de uma repartição federal, espalhando-se as suas ramificações pelas capitaes dos Estados e de suas comarcas.

O deputado Pedro Fontes, do Bahiano de Agricultura, suggere isentar a lavoura do imposto ou fazer vigorar o imposto do anno anterior, aproveitando o projecto em discussão, pedindo ainda que seja alliviada dos impostos creados pelas municipalidades. O sr. Corrêa Defreitas combateu o imposto, dizendo que o Brasil está ainda distribuindo terras, como ha de sobrecarregar a lavoura com novos impostos.

O dr. Nilo Vasconcellos trata da inconstitucionalidade do imposto, pedindo o adiamento da reunião por oito dias, até uma commissão dar parecer sobre o assumpto. O deputado Octavio Carneiro responde ao dr. Nilo, lendo uma das conclusões do parecer que autoriza tratar de todos os alvitres apresentados. O dr. Pedro Fontes depois de dizer que suborna o seu voto de accordo com as considerações expendidas, suggere uma alteração no parecer — em vez de referir-se somente a café, diga-se toda a lavoura; o que foi approvado bem como a indicação do dr. Junqueira, por unanimidade.

O sr. Antonio de Arruda Camara, depois de considerações, propoz que a Sociedade se entendesse com os respectivos governos locaes para a supressão do "dizimo" e bem assim de todos os impostos que recaem sobre as áreas cultivadas e semelhantes (municipaes), antes que venha a ser, effectivamente, cobrado o imposto sobre a renda agricola.

O sr. Pedro Fontes indicou que os cinco presidentes das sociedades ruraes fiquem com plenos poderes para deliberarem sobre todos os assumptos relativos ao imposto.

O sr. Arruda Camara propoz ainda que o dr. Torres Filho, fizesse parte da commissão como consultor, em consequencia dos seus estudos sobre impostos que incidem sobre a producção; o que foi approvado.

Approvados votos de louvor á presidencia, aos relatores da commissão, aos representantes das associações que convocaram á reunião, etc., o dr. Paulo Moraes congratulou-se com os representantes da lavoura nacional e convidou a reunião a proseguir na defesa dos seus interesses. A presidencia encerrou em seguida os trabalhos com palavras de louvor e de agradecimentos, suggerindo a formação da federação das associações ruraes.

EM VIRTUDE DE SENTENÇA JUDICIARIA

Foi reintegrado um commissario de policia

O ex-chefe de policia, logo no inicio de sua administração, demittiu, sem motivo e sem proceder, antes, a inquerito administrativo, o commissario Abilio de Paula Mathias, uma das mais antigas autoridades.

Não se conformando com o acto injusto e arbitrario, o commissario Abilio Mathias propoz acção contra a União, ganhando-a em todas as entrancias. Isso, ainda no decurso daquella administração, de tão desagradavel memoria.

O actual chefe de policia, porém, acatando a resolução dos tribunaes, como lhe competia, aproveitou uma vaga ultimamente verificada, para reintegrar aquella antiga autoridade, que irá ter exercicio no 28º districto policial (ilha de Paquetá).

Sempre a mulher

Sem duvida alguma na mulher, a par de uma excellente educação, deve haver uma epiderme sã.

Este predicado obtem-se fazendo uso do

CREME DE CERA FRANK LLOYD

PREÇO, 7$000.

A' venda em todo o Brasil.

(5930)

Ficou ferido quando examinava uma pistola

Tendo comprado uma pistola, o operario José Severino de Souza, brasileiro, de cor preta, casado e de 29 annos de idade, poz-se, hontem, em sua residencia, á rua Cabeceira, na ilha do Governador, a examinal-a.

Julgou elle que a arma estivesse descarregada. No emtanto assim não acontecia, e a pistola disparou, indo o projectil attingir Souza na coxa esquerda.

Removido para esta capital, foi a victima soccorrida pela Assistencia Municipal e, depois, internado no Hospital de Prompto Soccorro.

SOCCORROS URGENTES

A Casa de Saude e Maternidade Dr. Pedro Ernesto acaba de organizar um modelar serviço de Soccorros Urgentes, pelos preços communs da Assistencia Publica. Chamados a qualquer hora pelo telephone Central 12.

(4360)

PRESO DENTRO DE UMA BARCA DA CANTAREIRA SÓ PORQUE DORMIA

Fomos hontem procurados pelo sr. José Ribeiro, negociante de frutas e legumes no Mercado, que se queixa do seguinte: Tendo tido necessidade de ir a negocios á Baixada Fluminense, regressou á noite, dali. Na estação da Cantareira, em Nictheroy, comprou uma passagem e tomando logar em uma barca, dormiu devido ao cansaço. Assim se achava quando foi despertado por um fiscal daquella companhia, que, sem dar qualquer explicação, o poz fóra da embarcação, entregando-o a uma praça que o levou para a delegacia mais proxima. Ahi deante dos documentos que exhibiu e porque nada justificava a sua prisão, foi immediatamente restituido á liberdade. O de que, porém, principalmente se queixa o sr. José Ribeiro é de haver desapparecido do seu bolso, dentro da barca, emquanto dormia, certa quantia em dinheiro.

Dr. Bastos de Avila

CLINICA MEDICA

das 4 ás 6 horas da tarde Rua 7 de Setembro n. 231, sob. (6387)

Empregou-se... para furtar

O sr. Gregorio Arindo, residente á rua do Campinho n. 217, queixou-se á policia do 23º districto de que uma rapariga conhecida apenas por Laurinha, se empregara como criada em sua casa, desapparecendo no dia seguinte com os seguintes objectos que ali furtou: um vestido de seda creme, tres pares de meias, tambem de seda, e uma bolsa de prata com 20$000 em dinheiro.

A policia procura a accusada.

(12053)

COMPLICA-SE A QUESTÃO PRESIDENCIAL DA POLONIA

Varsovia, 27 (Especial para o "Correio da Manhã") — A situação politica do paiz aggravou-se, depois da decisão da ala direita dos democratas nacionaes de que os seus deputados e senadores devem tomar parte nos trabalhos da assembléa nacional para a eleição presidencial, na proxima segunda-feira.

O partido do sr. Witos reuniu-se, mas não chegou a nenhum accordo. Todavia, a espectativa do boycott dos direitistas no Parlamento, na segunda-feira, foi reconhecido como incorrecto, evocando a possibilidade da assembléa nacional se recusar a eleger presidente o marechal Pilsudski. Neste caso, o marechal dissolverá a Seym.

Os direitistas desejam propor a candidatura do ex-presidente Wojciechowski ou do general Sikorski, contra a de Pilsudski.

Uma delegação do grande partido dos proprietarios de terras offereceu a presidencia ao sr. Bobrzynski, ex-regente da Galicia e de seetnta annos de edade. Este recusou, dizendo:

"Na minha edade, eu me sinto mais sadio e mais tranquillo a cultivar batatas".

O professor Stronski, agrario christão, assumiu a direcção da opposição contra o marechal Pilsudski em Posen. Os conservadores de Cracovia declararam-se a favor do Pilsudski para a presidencia.

O PRESIDENTE ELEITO DA COLOMBIA VAE CASAR-SE

Bogotá, 27 (U. P.) — O presidente eleito sr. Mendez vae casar-se no dia 5 de junho proximo com a senhorita bogotense, Leoner Velasco. A cerimonia realizar-se-á na maior intimidade.

HOJE 25:000$000 INTEIRO, 1$600 Loteria do E. do Rio (13662)

CAFE' A MUQUE...

Como o amigo não o attendeu, feriu-o a navalha

Em má hora se lembrou Felippe Cesar Rodrigues de entrar num botequim da rua Archias Cordeiro. Lá estava um seu amigo, de nome Francisco Mello.

— Vás pagar o café, Felippe.

— Não sei por que...

— E' que eu tenho vontade de beber...

— Então tome a sua custa.

— Ou pagas ou apanhas!

— Nem uma coisa nem outra... — volveu Rodrigues.

Mal, porém, elle acabava elle de dar essa resposta, Mello para elle avançou com uma navalha, ferindo-o.

Accudindo, porém, a policia do 19º districto, foi o aggressor preso.

O Posto de Assistencia do Meyer medicou a victima, que depois se recolheu á respectiva residencia, á rua Enéas Galvão.

D'ANNUNZIO ESTÁ DOENTE

Gardone, 27 (U. P.) — O famoso poeta Gabriel D'Annunzio acha-se enfermo desde domingo, sem que os seus intimos revelem a natureza da sua molestia. Parece que D'Annunzio apanhou uma influenza quando sob uma chuva torrencial pronunciou um discurso para os empregados de banco de Milão.

O bonde foi sobre o auto

Pela rua General Pedra corria, hontem, o auto-transporte n. 2727, dirigido pelo chauffeur Manuel Ferreira Mendes, quando em certa altura, uma das rodas dianteiras caiu num buraco, parando por isso o vehiculo inesperadamente.

Um bonde linha de Villa Isabel-Engenho Novo, freiado pelo motorneiro José Ferreira da Costa, que seguia atrás, não teve tempo de parar e foi sobre o auto-transporte, damnificando-o e ficando damnificado.

A policia do 14º districto tomou conhecimento do facto.

COLHIDA POR UM TREM FOI MORRER NA ASSISTENCIA DO MEYER

A infeliz atravessava o leito da Central, despreoccupadamente hontem, á noite, em Cascadura. Ia tão distraida, que não notou a approximação do trem S. M. 28, cuja machina a apanhou, atirando-a á distancia.

Gravemente ferida, a pobre mocinha foi levada para a Assistencia do Meyer, onde, ao ser medicada, exalou o ultimo suspiro.

Soube-se depois, que a inditosa moça era Maria de Freitas, brasileira, solteira, operaria, de 18 annos de edade e residente com sua mãe, Adelaide de Freitas, á rua Vaz Lobo n. 120.

O cadaver foi, com guia da policia do 19º districto, removido para o Necroterio do Instituto Medico Legal.

KRISHNAMURTI CHEGOU A LONDRES

Londres, 27 (U. P.) — Vindo de Paris chegou a esta capital o sr. Krishnamurti, tido por um grupo de theosophistas como o novo Messias. O rapaz alugou uma casa nos suburbios desta capital, onde pretende viver socegadamente.

Leilões de hoje

Realizam-se hoje os seguintes:

OFFICINA DE SERRALHEIRO — Rua Frei Caneca, 123, ás 2 horas.

MOVEIS — Praça Arco Verde, 19, ás 5 horas. — Rua S. José, 70, á 1 hora. — Rua Goulart, 40, ás 4 1/2. — Rua General Severiano, n. 98, ás 5 horas.

PREDIO — Rua Visconde de Itauna, 108, ás 5 horas.

JOIAS — Rua Buenos Aires, 85, ás 2 horas.

OFFICINA MECANICA — Avenida Lauro Muller n. 96.

TERRENO — Rua Rita Ludorf, ás 2 horas. — Travessa Barreiros, ás 5 horas.

TRISTE CONSEQUENCIA DE UMA TRAQUINADA

Mexendo numa pistola, uma menina fica ferida gravemente

— Mamãe, posso ir brincar na casa de *seu* Quincas?

— Já lavou a louça?

— Está tudo prompto, mamãe.

— Pois então, vá. Mas, cuidado, não vá fazer alguma arte.

— Sim, senhora.

Esse dialogo era travado entre d. Adelaide do Nascimento e sua filhinha Laudelina, de oito annos de edade, logo após o almoço, na casa em que reside, no morro dos Affonsos, proximo ao logar denominado Ilha dos Velhacos, na Tijuca.

A menina partiu celere para a residencia do sr. Joaquim de Oliveira, que é o *seu Quincas*, na casa contigua, onde as menores Odette, Estephania e Argentina, respectivamente de quatro, de doze e de oito annos, filhos do dono da casa, já a esperavam.

As quatro puzeram-se a brincar, e Laudelina viu, sobre um movel, uma pistola F. N. Na sua ignorancia apanhou a arma e se poz a brincar com ella.

Ouviu-se então um estampido e Laudelina caiu por terra, numa poça de sangue.

E' facil calcular o panico que se estabeleceu entre as creanças, que se puzeram a gritar, vendo a amiguinha estirada no sólo.

A mãe de Laudelina, d. Adelaide Nascimento, se achava no quintal de sua casa e ouviu alguem dizer que o filho estava morrendo.

Tendo, realmente, um filho enfermo, de cama, a pobre senhora julgou que se tratasse delle e correu para o quarto. Mas, logo que ali chegou e viu o pequeno tranquillo ouviu gritos na casa vizinha, onde se achava Laudelina. Para lá correu, indo encontrar a menina desfallecida, numa poça de sangue.

A esse tempo corria ao local o fiscal Manuel Cabral Pinto, da guarda nocturna do 17º districto e que apprehendeu a arma, que tem o n. 330.155 e chamou a Assistencia Municipal.

Ao local foi uma ambulancia levando o dr. Sylvio Braune, medico de serviço, que verificou ser gravissimo o estado da menina, levando-a para o Posto Central.

Ahi foi verificado que a infeliz Laudelina apresentava um ferimento a bala, com orificio de entrada, na região parietal esquerda.

Depois de medicada, foi ella, em estado gravissimo, internada no Hospital de Prompto Soccorro.

A pistola pertence ao menor Fructuoso de Oliveira, filho de Joaquim de Oliveira, dono da casa.

Na delegacia do 17º districto foi instaurado inquerito sobre o facto, sendo intimadas a prestar declarações Joaquim de Oliveira, seu filho Fructuoso e os paes de Laudelina, sr. Manuel João do Nascimento e d. Adelaide do Nascimento.

DESIGNAÇÃO NA MARINHA

O ministro da Marinha designou o capitão de corveta honorario Luiz Claudio de Castilho, para substituir o lente da Escola Naval, capitão de fragata honorario Ignacio Azevedo do Amaral, nomeado para a commissão que tem de examinar os candidatos ao concurso para o Corpo de Engenheiros Navaes.

O GOVERNO ITALIANO E A BLASPHEMIA

Roma, 27 (U. P.) — O deputado, Carmignani interpellou hoje o governo sobre se deante da revivencia do espirito religioso do povo italiano julga conveniente considerar a blasphemia uma offensa. O sub-secretario da Justiça, sr. Mattei-Gentile respondeu dizendo que o governo reconhece a necessidade de reprimir a blasphemia, decidindo por isso incluil-a no Codigo Penal que se acha em compilação.

MARIA QUIZ MORRER...

A nacional Maria Mendes da Silva de cor parda, casada e de 31 annos de idade, hontem, em sua residencia, á rua dos Prazeres n. 428, casa 1, tentou suicidar-se com uma pequena dose de iodo.

Arrependendo-se, porem, Maria gritou por soccorro, sendo chamada a Assistencia Municipal, cujo medico a poz fóra de perigo.

Correio musical

A mais recente descoberta musical

Tratámos aqui, nesta secção, da "musica" e dos instrumentos futuristas do sr. Luigi Russolo. Hoje, vamos nos occupar de um revolucionario mais logico — se é que a logica póde andar mettida com a idéa de rebeldia aos principios admittidos.

Com effeito, o maestro Julian Carrillo, director do Conservatorio do Mexico, é o inventor do novo systema denominado "Sonido trece".

Considerando que os doze sons da escala actual (isto é, as doze teclas comprehendidas na oitava do piano), não devem limitar para sempre a linguagem musical, nem dictar permanentemente as regras da composição, o maestro Carrillo começa por dar á sua original concepção o pittoresco qualificativo de theoria do "Sonido 13", com o que expressa não sómente a introducção de um som novo, mas ainda dá a entender o fim do cyclo musical dos doze sons e o inicio de uma nova éra musical em que os compositores encontrarão, symbolizada no "Som 13", toda uma legião de sons novos, até agora ignorados em musica.

Nada poderá dar idéa mais clara dos sons musicalmente novos descobertos pelo maestro Carrillo do que a comparação do numero de sons comprehendidos na actual escala heptatonica com aquelles utilizados na nova concepção musical: emquanto a escala heptatonica, em que se baseia a musica moderna, nos offerece doze sons dentro da oitava, a divisão da escala em dezeseis avos de tom offerecenos 96!

Mas a revolução musical a que nos vimos referindo não se limita a augmentar o numero de sons da escala. A escripta de 96 signaes dentro dos limites de uma oitava requeria novo systema de notação. A pauta pentagramma já não é sufficiente para conter o novo numero de notas e indicar os seus valores tonaes.

Para isso o maestro Carrillo recorreu a novo systema de notação, no qual utiliza numeros ao envés de notas e prescinde da pauta, das claves, dos signaes de alteração e de quasi todos os outros elementos da velha ortographia musical.

Partindo de 0, que representa o primeiro ponto da escala, os intervallos se notam por meio de cifras que indicam os relativos valores tonaes.

Assim, por exemplo, em logar de escrever as notas comprehendidas na oitava, como no presente systema de notação, assignalamos a sequencia dos intervallos por este processo:

0, 16, 32, 40, 56, 72, 78, 96. Entre o 0 e o 16, que correspondem ao *dó* e ao *ré* da presente notação, incluem-se os numeros de 1 a 15 que representam os novos intervallos; entre o 16 e o 32, que correspondem ao *ré* e ao *mi*, temos os numeros 17 a 31, que representam os novos dezeseis avos de tons surgidos á vida musical entre o *ré* e o *mi*, e assim successivamente.

Para repetir qualquer dos 96 sons da oitava, escreve-se o numero correspondente com um traço, em cima, ou em baixo, para indicar a oitava alta ou a oitava baixa dos mesmos sons. Os compassos, as pausas, as ligaduras e os signaes de duração mantêm-se os mesmos, como no systema usual.

A introducção deste novo cabedal de sons na musica requer, não sómente nova notação, mas um systema novo de harmonia no qual não se utilizam os accórdes classicos e a nota passa a ser a base, ou melhor, o elemento harmonico.

A revolução musical do "Som 13" trouxe dois problemas: 1) será possivel produzir musica com semelhantes intervallos? 2) poderá o ouvido humano apreciar esses intervallos como sons musicaes?

Para demonstrar que ambas as coisas são possiveis, o maestro Carrillo mandou construir varios instrumentos proprios para produzir os referidos intervallos e adaptar para o mesmo effeito alguns dos já existentes.

Assim é que temos: uma guitarra com quartos de tons; uma flauta, com oitavos de tons; uma harpa-cithara e uma trompa, com dezeseis avos de tom, etc. Os violinos e violoncellos não carecem de modificação alguma e apenas de aprendizagem para produzirem quartos e oitavos de tom.

Num concerto realizado no Town Hall, de Nova York, a 13 de março ultimo, foram executadas musicas com intervallos não sómente de quartos, mas de oitavos e dezeseisavos de tons.

Mirifico! isso tudo.

Depois dos "Entoarumores", do sr. Russolo, o "Som 13", do sr. Carrillo!

CENTRO ARTISTICO MUSICAL

Esta apreciada sociedade realiza domingo proximo, ás 4 horas da tarde, no salão do Instituto Nacional de Musica, um excellente concerto com o seguinte programma:

I — Lambert Ribeiro: Canção triste, para instrumentos de cordas. II — a) Schumann: op. 12, Peças phantasticas n. 5; b) Chopin: Estudo op. 10, senhorita Maria Lucadella Guimarães.

III — a) Nachez: op. 14, Danze tzigane; b) Kreisler: Caprice Viennois, senhorita Rosinha Kanitz.

IV — a) D'Hardelot: Mignon; b) Edgard Guerra: Crépuscule; c) Felicienne David: La perle du Brésil, professora Marietta Campello Barroso.

V — L. von Beethoven: Adagio cantabile, da Sonata pathetica, pelo conjunto orcestral.

VI — Grieg: Concerto em lá menor; 1º tempo, op. 16, para dois pianos, senhorita Nair Soledade e sra. Cecilia Rangel Pedrosa.

VII — Rubinstein: Rêve angelique, pelo conjunto orchestral.

VIII — Albeniz: Triana, senhorita Maria Lucadella Guimarães.

IX — a) Edgard Guerra: Capricho brasileiro; b) A. Bazzini: Ronde des Lutins, op. 25, senhorita Rosinha Kanitz.

X — Verdi: Traviata, aria, professora Marietta Campello Barroso.

RECITAL DE CANTO

O recital de canto que a sra. Evelyn Petiz de Magalhães, primeiro premio do Instituto Nacional de Musica, devia realizar amanhã, foi transferido para o dia 26 de junho proximo.

BRAZILA LIGO ESPERANTISTA

Realiza-se amanhã ás 16 horas, no salão nobre da Associação dos Empregados no Commercio do Rio de Janeiro, Avenida Rio Branco, 118 120 a sessão litero-musical, promovida pela Brasila Ligo Esperantista, para commemorar o 20º anniversario do inicio da propaganda effectiva do Esperanto no Brasil.

O programma dessa festa, que será honrada com a presença do ministro da Justiça, é o seguinte:

"La Espero", hymno esperantista, pela Banda do Corpo de Bombeiros.

Abertura da sessão pelo Presidente da B. L. E. e leitura pelo Secretario Geral, de um ligeiro resumo dos resultados obtidos no Brasil em 20 annos de propaganda effectiva da lingua auxiliar internacional Esperanto.

a) List. Rêve d'Amour. Nocturno.

b) Paderewski. Menuet.

Piano, professora senhorita Emilia Colonna do Amaral.

"Precisa a Sciencia de uma lingugem neutra?" Palestra pelo professor dr. Everardo Backheuser.

a) Quirino de Oliveira. Kanto de l'ekzilo. Poema de Gonçalves Dias, traduzido para o Esperanto por Fr. V. Lorenz.

b) Felix Otero. A flor e a fonte, canto professora d. Heloysa Bloem Mastrangioli.

"A lingua internacional e a divulgação das literaturas". Palestra pelo professor dr. João B. Mello e Souza.

a) Schubert. Momento musical.

b) Kreisler. Caprice viennois.

Violino, senhorita Sylvia Borgerth.

"O Commerciante deve ser esperantista"

Palestra pelo dr. Heitor Beltrão.

Gonçalves Dias. Y — juca — Pyrama. Trecho traduzido para o Esperanto pelo dr. Mello e Souza, professora senhorita Maria Luiza Bocayuva.

Paderewski. — Kreisler. Menuet.

Violino, Senhorita Sylvia Borgerth.

Chopin. Ballada op. 23.

Piano, professora senhorita Emilia Colonna do Amaral.

As palestras serão de um quarto de hora.

Acompanhamento ao piano pelo maestro Quirino de Oliveira.

Um homem, amado e amando, e sendo attingido repentinamente pela infelicidade de uma cegueira pode esperar, pode contar que continuará a ser amado? Não será elle um FARDO para aquella a quem continúa a amar?

O ANJO DAS SOMBRAS

conta-nos um romance assim, e nos mostra uma linda artista

VILMA BANKY

(A VENUS SCANDINAVA)

ao lado de

Ronald Colman

Wyndham Standing

Frank Elliot

e mais uma pequena revuette original, mise en-scene e scenarios de Luiz de Barros com os seguintes quadros:
1º Cobiço do PLUS-ULTRA
2º Portugal-Brasil
3º Argentinos em Paris
4º Sang-Ling-Sung
5º Chansons...
6º No Seculo dos Piratas (Pantomima Baile)
Marcações e Bailados de OESER VALERY
Interpretação de Julia Parra, Maria de Oliveira, Yole Burline, Roberto Vilmar, Raphael Parra e Mario Soares.
LINDO GUARDA-ROUPA
SCENARIOS RIQUISSIMOS

E' um film da FIRST NATIONAL — Programma SERRADOR

PODEREIS VEL-O NO ODEON PODEREIS VEL-O

2ª. FEIRA — 2ª. FEIRA

(13660)

TOSSE

Catarrhos, Bronchite

Toda a pessoa propensa a Debilidade Pulmonar, Enfraquecimento, etc., fará bem tomar a Emulsão de Scott por uma temporada, trez ou quatro vezes ao anno. Descuidos podem trazer a Tuberculose ou outras enfermidades difficeis de curar. Não experimente, tome somente a

EMULSÃO de SCOTT

(de Puro Oleo de Figado de Bacalhao da Noruega, com hypophosphitos)

UM BOM GESTO!

Vae-se limpando, cada vez mais, a policia

Um bom gesto, inegavelmente, foi o que hontem teve o investigador Vicente de Paula Barbosa, chefe de uma das secções da 4ª delegacia auxiliar.

Ha dias já, foi elle procurado por uma senhora, que se disse mãe de Manoel Fernandes de Almeida. Este individuo é um velho ladrão e vigarista, que a policia, aproveitando-se do estado de sitio, fizera mudar de residencia, isto é, forçara a deixar o Rio.

A mulher queria que o investigador Vicente consentisse no regresso do larapio a esta capital.

— Isso não é commigo — respondeu o policial.

A mulher insistiu, e acabou se retirando. Hontem ella voltou á 4ª delegacia auxiliar e indagou do investigador se recebera uma carta registrada.

— Não — respondeu o policial, que se afastou, sem mais importancia no caso.

Horas depois, a esposa do investigador Vicente Barbosa telephonou-lhe, communicando que, em casa, havia uma carta registrada para elle, que a mandou buscar.

Qual não foi, porém, a surpreza do policial, quando, abrindo-a, encontrou uma carta do ladrão Manoel Fernandes de Almeida, cepeado um vale postal na importancia de 300$000. Elle que não se zangasse, dizia o missivista: aquillo era apenas uma lembrança.

Indignado com o caso, o investigador Vicente de Paula Barbosa officiou logo ao coronel Bandeira de Mello, remettendo a carta e o vale, e protestando contra a tentativa de suborno.

O 4º delegado auxiliar recebeu o officio e despachou-o logo, fazendo baixar uma portaria em que faz os mais justos elogios ao seu auxiliar.

Como a policia de hoje differe da de ha alguns mezes atrás!

UMA AMEAÇA DE MORTE

A policia 20º districto foi avisada, hontem, de que tres individuos ameaçaram de morte, armados de revolves, a familia do dr. Godofredo de Araujo, residente á rua Teixeira Pinto, no Encantado.

Indo ao local a autoridade não mais encontrou aquelles individuos, sendo informado de que, ha dias, o dr. G. de Araujo fora aggredido por um individuo morador em Anchieta.

Sobre a ameaça foi aberto inquerito.

DOIS ESTAMPIDOS FORMIDAVEIS!

Foram duas bombas que estouraram no Realengo

Os moradores das proximidades da estação do Realengo passaram, na madrugada de hontem, por um formidavel susto. E, que dois formidaveis estampidos abalaram os predios, causando panico.

A principio, ninguem sabia o que occorrera, mas, dahi a momentos, tudo se descobriu: é que duas bombas haviam estourado na estação, uma no mictorio e outra no varejo de cigarros.

Os estragos causados pelas explosões não foram pequenos.

Avisada do facto, compareceu ao local o commissario João Odon, de dia do 25º districto, que verificou não ter havido victimas.

Sobre o facto foi aberto inquerito.

AMOR E... PÃO

São amantes, o Antonio Alves dos Santos e Maria Olivia. Hontem, os dois, na respectiva residencia, desavieram e discutiram acaloradamente.

Perdendo a calma, Santos apanhou um pão e aggrediu a companheira, que ficou ferida na cabeça.

Resultado: Maria foi para a Assistencia, e recolhendo-se depois á respectiva residencia, em Paula Mattos, e o feroz amante foi preso e apresentado ao commissario Sergio, que o fez recolher ao xadrez do 12º districto.

VICTIMA DE UM ACCIDENTE FALLECEU NUMA CASA DE SAUDE

O operario Pedro Anacleto foi, no dia 22 do corrente, quando trabalhava nas obras da companhia Santa Fé, no morro de Santo Antonio, victima de um accidente, de que resultou receber graves lesões pelo corpo.

Recolhendo á casa de Saude dr. Pedro Ernesto, ali veiu o infeliz a fallecer hontem, á noite, sendo o seu cadaver, com guia do commissario Sergio, removido para o Necroterio do Instituto Medico Legal.

Fallecimento de um negociante em Porto Alegre

Porto Alegre, 27 (Do correspondente) — Falleceu o sr. José Luiz Sperb, antigo commerciante desta capital e ligado a importantes familias locaes.

UM MOÇO GENTIL E DE MODOS DISTINCTOS

Deixou o capitalista e fazendeiro alliviado em perto de cinco contos

O coronel Francisco de Paula Rocha é abastado capitalista e adiantado fazendeiro e agricultor em Minas, no municipio de Oliveira e proprietario nesta capital.

Residindo á avenida Rio Comprido, o coronel tomou hontem, um autoomnibus da Companhia Auto-Viação Limitada, linha Leblon Tijuca, com destino á sua casa.

Em caminho, entrou no vehiculo um moço bem vestido, gentil, de maneiras distinctas, que pediu licença ao coronel e sentou-se ao seu lado. Um pouco, estabelecia-se uma palestra entre os dois. Na esquina da avenida Rio Comprido o capitalista saltou. Mal tinha dado o primeiros passos, levou a mão ao bolso, verificando então que tinha sido allivia em 4:850$000 que carregava.

O coronel Francisco de Paula Rocha dirigiu-se immediatamente á 4ª delegacia auxiliar e deu queixa ao coronel Bandeira de Mello, que se interessou vivamente pelo caso, determinando providencias no sentido de ser descoberto e preso o moço gentil e de maneiras distinctas que se sentou ao lado do capitalista e tão amavel quão de consequencias desagradaveis com elle entabolou conversação.

Segunda-feira, 31

100, 50 e 10 contos

Por 30$000

Loteria de Minas Geraes

Unica no Brasil que distribue 80 °|° em premios

Jogam somente 18.000 bilhetes sorteando um total de 2.498 premios.

A' venda em toda parte.

Os decretos hontem assignados

Na pasta da Marinha — Rectificando o acto de 23 de julho de 1919, que reformou compulsoriamente o 1º tenente engenheiro machinista Cesar J. Dias, para o fim de ser considerada sua reforma no posto de capitão-tenente, percebendo o respectivo soldo e mais sete quotas na razão de 2 % sobre o dito saldo annual.

Na pasta da Guerra — Reformando: compulsoriamente, o capitão de cavallaria Sizinio de Carvalho; e com o soldo por inteiro, o 2º sargento Francisco Trindade, do 1º batalhão ferroviario.

Transferindo: no 1º batalhão de engenharia, os capitães José Goyana Primo, da 1ª para 2ª companhia e Raul Silveira de Mello, da 2ª para a 3ª companhia; na artilharia, o major João G. Carneiro, do quadro ordinario para o supplementar; e na infantaria, o capitão Sebastião R. Leite, da 10ª companhia do 11º regimento, sem effectivo para a 2ª companhia do 18º de caçadores.

Mandando aggregar aos respectivos quadros, os tenentes-coroneis de engenharia, Trajano V. Raposo e Heraclito P. Ribeiro; e os capitães Alberto Seggiani e Bernardino C. de Mattos Netto, visto excederem do referido quadro.

Classificando os capitães: Gustavo A. R. de Mello, no logar de ajudante do 6º regimento de cavallaria independente; e Carlos P. Brasil na 2ª bateria do 2º grupo independente de artilharia pesada; e transferindo o capitão Clodoaldo B. da Fonseca do logar de ajudante do 6º regimento de callaria independente para o 3º esquadrão do mesmo regimento.

Nomeando primeiros tenentes medicos do exercito, os drs. Ernesto G. de Oliveira, Jayme Villalonga, Guilherme M. Hantz, Arauld da Silva Brettas (1º tenente pharmaceutico), Virgilio P. de Souza Lima (2º tenente pharmaceutico), Hermilio G. Ferreira, Ruy Tourinho, Nelson G. de Almeida, Joaquim Prado P. de Moraes, Ernesto G. da Silva, Adolpho Bruno (2º tenente pharmaceutico), David Sacks e Mario R. Gabaglia; e 2º tenente pharmaceutico da 2ª classe da reserva do exercito de 1ª linha, para servir na 4ª região militar, o civil Olegario Nardy Chaves.

Na pasta da Fazenda — Demittindo, em vista de sentença judiciaria, Osmar Lopes Freire, 3º escripturario da Alfandega de Manáos; transferindo o 4º escripturario da Delegacia de Minas Geraes, Raul da Costa Pinto, para 2º da Alfandega de Paranaguá; aposentando Francisco Ferreira Pinheiro, mestre da officina de impressão da Casa da Moeda, e João Luiz Duarte Gusmão, chefe de secção da Alfandega de Santos; promovendo, na Alfandega de Santos, a chefe de secção, o 1º escripturario Septilio Augusto Vernetta; a 1º o 2º José Gomes da Cunha; a 2º o 3º, Edmundo Jorge de Araujo; a 3º os quartos Manoel Marzull e Guilherme Alves de Araujo, e a 4º, os officiaes aduaneiros extinctos Annibal Marinho da Silva Pinto e Julio Francisco de Mello.

"EM MINHA MÃE NINGUEM BATE"!

E o rapaz metteu o cacete no amante da progenitora

Longa foi a união do industrial José Vieira Mendes Martins, residente á rua Coronel Rangel n. 46, e Maria Vasques, que viviam como se casados fossem.

Um dia, porém, surgiu entre elles uma séria desavença, e os dois se separaram.

Tendo se embriagado, hontem, Martins foi procurar a ex-amante, na residencia desta, á rua Commendador Pinto n. 138. Os dois discutiram acaloradamente. No auge da discussão, um filho de Maria, o menor José Alonso Vasques, julgou que o industrial pretendia aggredir physicamente a progenitora e exclamou:

— Em minha mãe ninguem bate. Apanhará, se o tentar.

E, rapido, passando a mão em um cacete, José Alonso entrou a aggredir o ex-amante da progenitora. A victima gritou, accudindo Felisberto Joaquim Silva, José Siqueira Carvalho, armados de páo, e Antonio Ferreira, de enxada. Esses quatro, secundando a acção do rapaz, entraram tambem a espancar o industrial Martins, que ficou horrivelmente maltratado.

Ao local accudiram o commissario Cabet, de dia ao 24º districto e varios populares, a cuja approximação os aggressores fugiram, com excepção de Alonso, que foi preso e autuado.

Mais tarde, foram os outros aggressores tambem presos, sendo Alonso, mandado apresentar ao juiz de Menores.

NOTAS RELIGIOSAS

IRMANDADE DE S. PEDRO DO RETIRO SAUDOSO

O provedor desta irmandade convida, por nosso intermedio, todos os Irmãos para uma reunião no dia 5 de junho, ás 7 horas da noite, para eleição da nova mesa administrativa.

A vida Social

NATALICIOS

Zilma, o enlevo do lar de nosso querido companheiro Homero Campisfa, que é para a mais carinhosa das filhas o mais affectuoso dos papás, fez annos hontem. E, porque, tendo embora cinco annos, já reune grande numero de amiguinhas, á Zilma não faltaram abraços e beijos, além de muitos "bombons" e muitas flores.

— Registra-se hoje, a data natalicia de d. Zulima Lobo, esposa do sr. Heitor Lobo, fiscal dos theatros e casas de diversões. A anniversariante terá ensejo de ser cumprimentado pelo vasto circulo de suas relações de amisade.

— A data de hoje registra a passagem do anniversario natalicio do commandante Sergio Seixas. Por esse motivo o anniversariante, receberá innumeros cumprimentos, em sua residencia.

— Faz annos hoje a senhorita Victoria Necchi, filha da sra. Barbara Necchi, que por esse motivo receberá os abraços de suas innumeras amiguinhas.

— Faz annos hoje a sra. Domitilia Bandeira de Mello Machado, esposa do sr. Domingos Machado Filho, funccionario do Banco do Brasil.

— Completa hoje o seu primeiro anniversario natalicio a galante Noemia, filha do sr. Eduardo Joaquim Mamede e de d. Noemia Mamede.

— Passa hoje o anniversario natalicio do sr. Luiz Couto, nosso collega de imprensa.

— Faz annos hoje a gentil menina Carmen, filhinha do sr. Paulo Zabala, que offerecerá ás suas amiguinhas uma mesa de chá na residencia dos seus paes, á rua S. Francisco Xavier n. 886.

— Transcorre hoje mais um anniversario do galante menino Moacyr, filho do sr. Ubaldino da Silva Duarte e de sua esposa d. Maria de Medeiros.

— O menino Eurico Nazareth Nogueira França, alumno da Escola de Musica Figueirêdo Roxo, receberá amanhã, data do seu anniversario natalicio, na residencia de sua progenitora, madame Nogueira França, á rua Carvalho Monteiro n. 44, os seus amiguinhos, tendo preparado uns instantes de arte, de 3 horas ás 6 da tarde.

CASAMENTOS

Realiza-se amanhã, na 7ª Pretoria Civel, o casamento do sr. Armando Tavares Figueira, professor da Escola Velox e do curso Freycinet, filho da viuva d. Deolinda Vaz Figueira, com a senhorita Anna Campos, filha do sr. Alfredo Campos, funccionario do Caes do Porto, e de sua esposa, dona Deolinda Campos.

Serão paranymphos, por parte do noivo, o dr. Arthur Maia, e, por parte da noiva, o sr. Manoel Rodrigues dos Santos.

— Contrataram casamento, a senhorita Syrene Pinto Moreira, filha da viuva d. Iracema da Graça Moreira, e o sr. Juracyr dos Santos, do nosso commercio.

VIAJANTES

Com destino á Europa, seguiu hontem pelo "Asturias", o sr. Lazaro Duck, commerciante muito estimado nesta praça.

— Pelo "Giulio Cesare", partiu para a Allemanha, em viagem da casa commercial de que é chefe, o sr. Hermann Haupt, chefe da firma Haupt & C., de nossa praça.

— Acha-se nesta capital o sr. Adolpho Beringer, negociante em Cabo Frio, e grande salineiro naquelle municipio.

FESTAS

O Audax Club, commemora a festa da Tomada da Bastilha, com a soirée dansante no club de regatas Guanabara.

CONFERENCIAS

O dr. Annibal Prata, medico da Inspectoria de Prophylaxia da Lepra e das Doenças Veneras, do Departamento Nacional de Saude Publica, realizará, amanhã, ás 3 horas da tarde, para os empregados da fabrica de papel e cartonagens, situada á estrada das Furnas, uma conferencia educativa sobre as molestias venereas, seus perigos e males de evital-os.

AUDIÇÕES

A senhorita Stella Reis, nome já vastamente conhecido e conceituado, como pianista de talento, dará, hoje, ás 3 horas da tarde, no salão principal do Instituto Nacional de Musica uma audição, com programma variado e attrahente, no qual figuram os melhores numeros de musicas classicas.

FALLECIMENTOS

Falleceu a 25 do corrente, em Cruzeiro, no Estado de São Paulo, em avançada edade de 95 annos, o funccionario aposentado do Estado do Rio, sr. José Rodrigues Pacheco, que deixa numerosa prole.

O extincto era pae dos srs. José Evangelista Leal Pacheco, Virgilio Horacio Leal Pacheco, Annibal Cesar Leal Pacheco, José Theodoro Leal Pacheco, todos funccionarios da Estrada de Ferro Central do Brasil, e do senhor Alfredo Leal Pacheco, funccionario da Rêde Sul-Mineira.

MISSAS

Na capella de Nossa Senhora das Victorias, na egreja de S. Francisco de Paula, será celebrada amanhã, sabbado, ás 9 1|2 horas, uma missa de setimo dia, por eterno repouso da alma da sra. Leonor Campos Monteiro da Silva, esposa do dr. Francisco Pedro Monteiro da Silva, considerado clinico e filha da sra. Maria do Carmo de Palha Campos, conhecida educadora.

— No altar-mór da egreja de São José, no Andarahy Grande, será celebrada amanhã, sabbado, ás 8 horas uma missa de setimo dia pelo eterno descanso da alma do sr. Alvaro da Silveira Soares, que foi gerente da garage cooperativa dos chauffeurs e irmão do sr. Julio da Silveira Soares.

Os fretes da Companhia de Navegação do S. Francisco

O ministro da Agricultura encaminhou ao da Viação a exposição feita pelo sr. João L. R. da Motta, em nome dos agricultores de Januaria, Minas, tornando patente a situação penosa em que se encontram, á vista da aggravação das tarifas da Companhia de Navegação do Rio São Francisco.

Denunciado e pronunciado póde desempenhar as funcções de official de justiça?

Tem sido muito commentado no fôro local o facto de seguir exercendo as funcções de official de justiça, um serventuario que foi denunciado e pronunciado como incurso no artigo 338 do Codigo Penal.

O serventuario pertence á 1ª vara criminal e o processo corre pela 2ª vara.

Theatro Recreio

Empreza Pinto & Neves

Grande Companhia de Revistas Margarida Max — Theatro Universidade da Revistas

HOJE A's 9 3|4 e 8 3|4 HOJE

Organizado pela sympathica actriz Henriqueta Brieba — Grande exito — A ultra-moderna revista féerie

TURUMBAMBA

A festejada actriz H. Brieba agradece reconhecida a todas as pessoas que a honrarem com sua presença — 2ª feira-31-Festival artistico de João Martins e Edmundo Maia (A 5837)

TRÓ-LÓ-LÓ - THEATRO GLORIA

HOJE — AS 7 3|4 E 10 HORAS — HOJE

Opera, drama, alta comedia, farça, pantomina, Magia, etc.

BRIC-A'-BRAC

Todos os generos de theatro se encontram reunidos na engraçadissima e modernissima revista

A MAIS LUXUOSA E ENGRANÇADA DE TODAS AS REVISTAS

Riquissima montagem — Deslumbrantes scenarios

Rir durante duas horas consecutivas — A maior victoria da revista, do luxo, da alegria e da graça

ENCHENTES SOBRE ENCHENTES

Theatro Rialto

HOJE

8 h.-2 Sessões-10 h.

COMPANHIA DAS PEQUENAS REVISTAS

O mais formidavel dos exitos

CHAPA AMARELLA

original de RUBEM GILL e JOÃO DAQUI com musica de Ritter Pleyel

Colossal successo de Manoela Matheus — Rita Ribeiro — Magda Villar — Nena Dornellas — Georgina Teixeira — Manoelino Teixeira — Raul Barreto — Norat — Boscarino — Arcure — Louro e toda a Companhia.

Scenarios do consagrado scenographo JAYME SILVA

Successo inegualavel do "sketch-pictorico" WILLYS

PREÇOS: — Poltronas, 5$; Balcões, 3$; Camarotes, 12$; Frizas, 15$000.

(5862)

PALACIO THEATRO

Empreza JOSE' LOUREIRO

HOJE — A'S 8 3|4 — HOJE

ULTIMA DAS PEÇAS: UM ACTO — DE JOÃO SOLER

O Mundo é assim...

e Os autores de meus dias

Amanhã — Ultima recita de assignatura — O CABEÇA DE TURCO. (A 6207)

Cine-Theatro Modelo

Rua 24 de Maio 287-289. E. do Riachuelo

HOJE — GRANDIOSO PROGRAMMA NOVO — HOJE Thomas Meighan na super-producção da Paramount-Pictures — O MARTYRIO INJUSTO, Grandiosa super-producção em 7 maravilhosas e bellissima partes O ZARANZA — Interessantissima comedia em 2 actos que fará rir as proprias paredes — FOX JORNAL — novidades actuaes em 1 acto. Sabbado e Domingo: AMOR E MAGIA, grandiosa super-producção em 7 partes formidaveis — CAÇADOR DE FERAS, comedia em 2 actos

ELECTRO-BALL

RUA VISCONDE DO RIO BRANCO, 51
EMPRESA BRASILEIRA DE DIVERSÕES
HOJE E TODOS OS DIAS

Sensacionaes torneios duplos em 6, 10 e 20 pontos, entre os profissionaes electro-bal-leras de 1ª, 2ª e 3ª

ATTRAHENTE E INTERESSANTE SPORT.

Sessões cinematographicas com os films dos melhores fabricantes — Popular centro de diversões — Ping-pong Barbeiro — Bar.

51 — Rua Visconde do Rio Branco, — 51 (A 6191)

COPACABANA CASINO-THEATRO

Todos os dias um film novo

HOJE — Sexta-feira — HOJE

NA TE'LA A'S 21 HORAS

A ULTIMA ESPERANÇA

7 actos da «Paramount»

Poltronas, 2$000 — Camarotes, 10$000

Diner e Souper dansants todas as noites —:— A's quartas e sabbados, só é permittida a entrada no restaurante de smoking ou casaca. —:— AOS DOMINGOS e FERIADOS haverá MATINÉES, ás 4 1|2 horas. (A 6041)

LIVROS NOVOS

Altamirando Requião.— "Os rosais do meu amor". Livraria Chardron — Lisbôa.

O novo livro de Altamirando Requião é o que se póde chamar um lindo poema em prosa. Tudo nelle é poesia, reveladora de uma fina sensibilidade esthetica a serviço de uma alma de artista. O autor, poeta consagrado da "Luz", romancista primoroso dos "Brutos e Titães", canta aqui, nesta sua nova obra, o seu hymno enthusiastico ao amor, que raia para elle como um grande sol de deslumbramento.

Penna maravilhosa de psychologo deixou cair, certa feita, esta sentença: "*Souffrir n'est pas toujours aimer, mais aimer est toujours souffrir*". Altamirando não pensa assim e entende o amor de maneira inteiramente diversa. Elle diz: "Todas as penas, todos os desanimos, todas as preoccupações, todas as torturas que me assaltam, extinguem-se, com extrema facilidade, de um modo muito simples: Com a só invocação do teu affecto!" O homem só poderá dizer que viveu depois que amou, o amor enche toda a existencia de um ser, absorve tudo e só com elle se realiza a felicidade completa. Tal a philosophia amorosa do festejado escriptor.

"Rosais do meu amor" é uma reunião de pequeninas chronicas, ternas, melodiosas, em que se encerram as aventuras de Cupido nas suas differentes variedades, mas sempre com doçura e com optimismo.

"Curso de Apologética Christã" — Devivier — Comp. Melhoramentos de S. Paulo.

Com a approvação de s. s. o Papa Pio X e d. Sebastião Leme acaba de ser publicada pela Companhia Melhoramentos de S. Paulo a obra de Devivier "Curso de Apologetica Christã", traducção do padre Martins, S. J.

Não se trata da simples historia da religião revelada, mas de um tratado que aborda tanto a essencia das questões religiosas capitaes, como examina sob criterio scientifico, semelhando-as do ponto de vista da ontologia e da logica.

E' assim, um curso que satisfaz tanto aos que se iniciam em tão delicados problemas, como até aos mestres do assumpto.

"A Guerra do Pacifico" — Visconde de Taunay — Comp. Melhoramentos de S. Paulo.

Mais um livro do saudoso escriptor acaba de ser posto á venda pela Companhia Melhoramentos de São Paulo. E' este um trabalho de critica historica e technica, de valor não inferior aos demais do grande brasileiro.

Em fevereiro de 1879, irrompeu a guerra entre o Chile e a Bolivia. Dois annos duraram as hostilidades. Em 1880 appareceu nas livrarias a "Historia de la Guerra del Pacifico" da autoria de Diego Barros Arana que foi avidamente lida. Apreciou-a immenso o Visconde de Taunay: criticou-o, resumiu-o numa serie de artigos para a imprensa que depois deu o livro em questão. Quem se interessa pela historia da America tem excellente opportunidade de conhecer episodios importantes. Vale, pois, a pena folhear a interessante obra de Taunay.

"Divisão de Vocabulos" — J. L. de Campos — Comp. Melhoramentos de S. Paulo.

J. L. de Campos acaba de editar, um livro que vem preencher grande lacuna e alliviar o trabalho de quem cuida de coisas da lingua. Trata-se da "Divisão de Vocabulos" com o suggestivo sub-titulo seguinte: Estudo completo para a partilha, facil e scientifica, de palavras no fim da linha, com regras grammaticaes, philologicamente justificadas e seguidas de exuberante exemplificação, contendo, em complemento, selecto diccionario de Scisões.

E' livro, como se vê, de grande utilidade e que vale a pena possuir.

SOB PALAVRA DE HONRA...

Contribuição para a historia da casa do coronel Lyrio

Recebêmos hontem a seguinte carta:

"Sr. Director: — Pedimos-lhe a gentileza de publicar as seguintes linhas:

Lendo hoje o suelto que o *Correio da Manhã* publicou a proposito da casa que, por empreitada, construimos há alguns mezes, á rua Pires Ferreira, no Cosme Velho, para o sr. coronel J. L. de Oliveira Lyrio, vimos, a bem da verdade, affirmar-vos, sob palavra de honra, que todo o material empregado na construcção foi transportado á nossa custa e nunca por caminhões do Corpo de Bombeiros, como podereis mandar verificar no nosso escriptorio aonde se acham convenientemente registradas todas as despesas que tivemos com a execução desse serviço.

Agradecendo desde já a publicação das linhas acima, subscrevemo-nos attenciosamente — De v. s. att°. crdos. e obrig.° — *Adelino Motta & Cia.*"

Pastilhas BIOLAIMO curam dôr de Garganta

(12741)

APANHADO POR UM TREM EM DEODORO

O cartão será mesmo da victima?

Um trem da Central do Brasil colheu hontem, nas proximidades da estação de Deodoro, um individuo desconhecido, de cor branca e que atravessava o leito da nossa principal via-ferrea.

O infeliz ficou gravemente ferido e em estado de *choc*, sendo levado para o Posto Central de Assistencia, onde deu entrada sem fala.

Nos bolsos do indiditoso homem foi encontrado um cartão com os seguintes dizeres: José A. Fontes, Andradas n. 51-53.

Está com 6 de moveis.

Depois de medicado, a victima foi internado no Hospital de Prompto Soccorro.

Os hoteleiros norte-americanos recebidos por Mussolini

Roma, 27 (U. P.) — Mussolini chegou hoje, afim de dar uma recepção official, á tarde, aos hoteleiros norte-americanos, em Villa Torlonia, sua residencia de verão. E' esta a primeira vez em que Mussolini recebe na residencia. Até aqui, as suas recepções tinham sido realizadas no palacio Venezia ou no Chigi.

O novo prior geral da Ordem dos Servitas

Florença, 27 (U. P.) — A Convenção dos Padres Servitas elegeu prior geral da Ordem o reverendo Augustine Moore, de Londres.

DE SANTOS

As irregularidades do capitão do porto e a modificação do horario de expediente

Santos, 26, (Do correspondente) — O capitão dos Portos deste Estado, sr. Raul Varella Quadros, respondendo á nossa noticia de 22 deste, no orgão official da Capitania que é o "Commercio de Santos", em sua edição de hontem desviando-se do assumpto que deu causa aquella nota, procura defender-se.

Além de termos dito que s. s. alterou o horario da Capitania, dissemos sobre uma caderneta fornecida a um alto funccionario da nossa Alfandega, sem ao menos ter sido submettido a exame, como manda o regulamento maritimo.

Sobre essa irregularidade, s. s. silenciou. Por que não nos desmentiu?

Em sua nota fornecida ao "Commercio" e feita naturalmente pelo seu secretario, começa dizendo: "Jornaes do Rio (referindo-se ao "Correio da Manhã", pois foi o unico jornal que noticiou) desconhecendo as razões que levaram o capitão de mar e guerra Raul Varella Quadros, capitão dos Portos, a fazer pequenas modificações no horario da Capitania, etc." E, mais adiante diz: "a alteração do horario de expediente foi feita no intuito de conciliar interesses das partes, e nisso o capitão dos Portos agiu impellido por circumstancias especiaes, inclusive a obrigação que lhe assiste de verificar e inspeccionar os terrenos de marinha, sempre com o proposito de facilitar o mais possivel o serviço da cidade, e que são feitos aos sabbados ás 14 horas, apos o encerramento do expediente".

Reportando-nos ao seu primeiro topico, devemos dizer-lhe que censuramos o seu acto, porque não havia motivo para que o horario da Capitania fosse alterado, occasionando isso serios embaraços á navegação.

Quanto ao seu segundo topico, o intuito de s. s. não foi o de acautelar interesses das partes, quando estas são prejudicadas.

Diz o capitão dos Portos que aos sabbados depois das 14 horas, vae verificar e inspeccionar os terrenos de marinha, que ficam distantes desta cidade. S. s. não está aqui em harmonia com a verdade, porque já não é a primeira e nem a segunda vez que o temos visto no Miramar, que é um centro de diversões, ou mesmo na Capitania, depois daquella hora, onde s. s. tem a sua residencia.

Isso de "inspeccionar terrenos de marinha" aos sabbados depois das 14 horas, é uma desculpa descabida, que o sr. Varella Quadros quer impingir, mas, que ninguem acredita.

O capitão dos Portos, ainda na sua nota ao "Commercio" diz mais: "pelo regulamento actual, a Capitania de Santos deveria contar com dois ajudantes; e no entanto, nem um ajudante tem, para os serviços de vistorias, quanto mais para o de inspecção de terrenos de marinha e outros." A Capitania não tem ajudantes e, no emtanto, dá-se ao luxo de ter [illegible] ajudante, e que recebe mensalmente, figurando nas folhas de pagamento com nome supposto, e como motorista, quando [illegible]. Isto é outra irregularidade, que não podemos deixar desperceber, e que consideramos para o capitão dos Portos deste Estado, uma certa gravidade, [illegible] que vimos apontando.

Estamos certos de que o ministro da marinha ignora estes factos e é por isso mesmo que tornamos os mesmos do seu conhecimento.

Temos ainda mais algumas coisas para dizer sobre o procedimento pouco cortez do capitão dos Portos, para com o pessoal maritimo, o que deixamos para relatar por estes dias.

A REUNIÃO DE HONTEM DA ACADEMIA NACIONAL DE MEDICINA

Reuniu-se hontem, em sessão ordinaria, a Academia Nacional de Medicina com grande concorrencia de academicos, medicos e outras pessoas.

Presidiu a sessão, pela primeira vez depois do seu regresso da Europa, o dr. Miguel Couto, presidente effectivo da Academia.

Iniciados os trabalhos, foi, pela mesa, communicado o offerecimento á Academia de varios livros scientificos que vão enriquecer a sua bibliotheca.

Foram lidos diversos officios, inclusive um da Sociedade de Medicina e Cirurgia de S. Paulo.

Usando da palavra, o professor Miguel Couto congratulou-se com a Academia pela presença do academico Octavio de Souza, ha bastante tempo ausente do paiz, e indicou [illegible] a Academia devia fazer socios correspondentes.

Passando á ordem do dia e na falta dos outros inscriptos, o academico Octavio de Souza fez a sua communicação sobre "*Um caso de septicemia puerperal estreptococcica*".

Descreveu um caso verificado na sua clinica em que, auxiliado por alguns collegas, e usando de tratamento especial conseguiu um caso de cura completa de septicemia puerperal declarada.

Seguiu-se o dr. Octavio de Souza, o professor Aloysio de Castro, que fez rapida e interessante communicação de seus estudos sobre "*Tensão dos reflexos palmares*", mostrando como certos estados pathologicos podem intensificar estes reflexos sem que o individuo exista qualquer perturbação nervosa.

O professor Miguel Couto usou finalmente da palavra, fazendo ligeiras apreciações sobre as communicações realizadas e referindo-se longamente ao estado actual da medicina e do seu estudo no estrangeiro. Salientou o importantissimo logar que é dado á Clinica nos estudos medicos das Universidades estrangeiras, onde o medico é um verdadeiro homem de laboratorio.

UMA EXPLOSÃO NA MINA DE LOOKOUT

Wilkesbarre (Pennsylvania, E. U. A.), 27 (U. P.) — Verificou-se na mina de carvão de Mount Lookout, uma terrivel explosão seguida de incendio.

Em consequencia do desastre desappareceram cincoenta e dois mineiros que trabalhavam na occasião.

Wilkesbarre (Pennsylvania), E. U. A., 27 (U. P.) — Foram salvos todos os trinta e oito victimas da explosão da mina de Mount Lookout, verificada hoje.

CHOCARAM-SE DOIS BONDES DE CASCADURA

Quatro de seus passageiros sairam feridos

Na rua Marechal Rangel, em Cascadura, existe um desvio dos bondes da linha Irajá. Hontem, quando um desses vehiculos fazia manobras, surgiu um outro em sentido contrario, chocando-se os dois, ficando ambos muito avariados e quatro passageiros feridos.

Os bondes são os de ns. 507 e 626.

As victimas foram Orlando Alves, Manoel Pierre, Miguel da Silva Soares e Heitor Ferreira, residentes ás ruas Yaz Lobo n. 121, Marechal Rangel n. 321, Alem numero 26 e João Vicente n. 3, respectivamente.

Todas essas victimas receberam contusões e escoriações pelo corpo, sendo medicadas no Posto de Assistencia do Meyer e recolhendo-se depois, ás respectivas residencias.

Tomou conhecimento do facto a policia do 23° districto.

"Arte de Roubar no Jogo"

O livro de maior successo do seculo, — a apparecer na segunda quinzena de Junho. — Grande vantagem aos revendedores. — Escreva hoje mesmo ao Editor, pedindo exclusividade para a venda.

R. ARRUDA

Caixa, 739 — Praça da Republica 5 - Sobrado - S. PAULO

(12631)

ESTÁ REUNIDO O CONGRESSO COLONIAL ALLEMÃO

Berlim, 27 (U. P.) — Installou-se hoje nesta capital o Congresso Colonial Allemão, em que se acham representados 350.000 membros de sociedades coloniaes allemães e outras organizações filiadas ás mesmas. Preside ao Congresso o sr. Theodor Seidt, antigo governador do Cameroon e nelle tomaram parte as maiores autoridades em assumptos coloniaes da Allemanha.

O principal objectivo do Congresso, que estará reunido cinco dias, é propugnar pela concessão ao Reich de terras onde os allemães possam desenvolver a sua actividade colonial.

Serão discutidas diversas moções propondo a devolução das antigas colonias allemãs no sudoeste da Africa; que o Reich não entre para a Liga das Nações enquanto não lhe forem feitas promessas definitivas e seguras nesse sentido e insistindo em que a Liga das Nações conceda á Allemanha mandatos sobre algumas regiões do globo susceptiveis de exploração agricola, mineralogica e industrial. Tambem será discutida a questão das restricções impostas pelas autoridades francezas aos allemães que não podem estabelecer-se nas colonias e possessões da Republica de forma a obter-se por via diplomatica a revogação dessa medida.

O "CHINA" FURTAVA QUEIJOS

"China" é o vulgo por que é conhecido o larapio Francisco Martins. Hontem, quando elle furtava queijos na barraca de Antonio de Souza Braga, na feira da praça da Republica, foi preso e levado á delegacia do 14° districto, cujo commissario o fez autuar.

Já é conhecido nas feiras-livres o "China".

A applicação dos fundos britannicos da indemnisação chineza da guerra dos "boxers"

Londres, 27 ("Correio da Manhã") — A delegação chefiada por Lord Willingdon, que procedeu a investigações na China sobre qual a maneira por que os fundos da indemnização da guerra dos "boxers" poderiam ser utilizados em beneficio dos chinezes, já tem o seu relatorio quasi prompto. O relatorio provavelmente recommendará que uma parte consideravel dos fundos da indemnização seja investida em algumas empresas productivas cuja renda será devotada á obra de educação e para fins medicos e culturaes.

Lord Willingdon e seus collegas estão preoccupados com o facto de que quando suas propostas ficarem assentadas, seja de controlar tudo e a administração dos fundos se exerça pela repartição dos trustees anglo-chinezes.

UMA TERRIVEL TEMPESTADE DESABA SOBRE A YUGOSLAVIA

Belgrado, 27 ("Correio da Manhã") — Uma violenta tempestade que desabou sobre este paiz, causou enormes prejuizos materiaes e a morte de nove pessoas em Novisad.

A CRISE INDUSTRIAL BRITANNICA

Accentua-se a gravidade da parede nas minas de carvão

Londres, 27 (U. P.) — A gravidade da parede nas minas de carvão, evidencia-se no 27° dia da suspensão dos trabalhos pelas medidas adoptadas pela Associação dos donos das Minas no sentido de restringir o consumo do combustivel mineral.

Segundo as decisões tomadas, a partir de amanhã o fornecimento de carvão ás casas particulares não poderá ser feito sem autorização official; os estabelecimentos industriaes e commerciaes, comprehendendo todas as fabricas e lojas, assim como as escolas e os escriptorios, apenas poderão obter um quarto dos seus fornecimentos normaes. O consumo de gaz e de energia electrica ficará restricto nas mesmas proporções.

Os que violarem essas disposições serão severamente punidos.

Londres, 27 ("Correio da Manhã") — Comquanto não tenha soffrido a menor alteração a crise do carvão, ha indicios em certos circulos de que os governos se acham dispostos a uma acção que precipitará antes do fim do mez, quando o offerecimento do governo de tres milhões esterlinos como auxilio temporario á industria do carvão será retirado, para que se consiga um accordo. Affirma-se que a proposta está de pé e que os negociadores, que são competentes e tem a confiança dos patrões e dos mineiros, serão convidados pelo governo a auxilial-o na procura de uma solução. Esses negociadores chamariam depois as condições que serão submettidas ao estudo dos mineiros e patrões, para serem approvadas.

PELA ALTA DO ASSUCAR

A conferencia do sr. Mauricio de Medeiros em Campos

Campos, 27 (do correspondente) — O sr. Mauricio de Medeiros realizou na Associação Commercial uma conferencia sobre o assucar, sendo ouvido por centenas de interessados. A conferencia agradou plenamente, tendo o conferencista discorrido largamente sobre o movimento em defesa do assucar, [illegible] e os Estados Unidos. Applaudiu o movimento em defesa da industria assucareira, operado aqui apontando as causas primordiaes da crise e os meios de a resolver. Comparou a situação do nosso café com a do café de São Paulo, [illegible] a constituição de um departamento de producção [illegible]. As suas ultimas palavras foram á energia e á actividade do povo de Campos. O sr. Mauricio de Medeiros regressou para ahi no nocturno de hoje.

A NOVA FRONTEIRA ENTRE A TURQUIA E A MESOPOTAMIA

Copenhague, 27 (U. P.) — A convite da Liga das Nações, o governo dinamarquez indicou o coronel Winkel e o capitão Berg para o trabalho de fixação da nova fronteira entre a Turquia e a Mesopotamia, auxiliados por peritos turcos e britannicos.

A CONFERENCIA INTER-PARLAMENTAR DO COMMERCIO

O rei Jorge recebe os delegados estrangeiros

Londres, 27 (U. P.) — O Rei Jorge V, recebeu hoje, em audiencia especial no palacio de Buckigham, quarenta delegados á Conferencia Parlamentar Internacional do Commercio, entre os quaes os representantes do Brasil.

Sua Majestade pronunciou um discurso dando as boas vindas aos delegados e lembrando que tivera o prazer em julho de 1918 de receber e saudar os membros da Conferencia Internacional Parlamentar do Commercio. Nessa época, disse o soberano britannico, a Europa ainda estava em guerra e por esse motivo sómente compareceram os representantes dos paizes alliados. Accrescentou o monarcha, que o augmento dos paizes representados na Conferencia indica o desejo geral de collaborar em um debate livre sem caracter official sobre os problemas economicos e commerciaes, reparações e damnos causados pela guerra e sobre o intercambio mundial.

Jorge V. terminou dizendo que as discussões da Conferencia a respeito da producção e distribuição do carvão assim como sobre as leis de navegação e de alfandegas, são actualmente de vital importancia para a Inglaterra.

Uma mensagem de Mussolini ao commissario de Genova

Genova, 27 (U. P.) — O commissario Broccardi recebeu uma mensagem do primeiro ministro Mussolini concebida nestes termos:

"Diga aos genovezes que nunca vi e talvez não verei jamais um espectaculo comparavel ao de domingo. Estou convencido, após estar em contacto intimo com os seus homens e coisas, que o futuro de Genova será tal qual o desejo, certo brilhantissimo."

DO CAIRO A CAPETOWN E AO CAIRO

Já regressou a esquadrilha Pulford

Cairo, 27 (U. P.) — Chegou hoje a esta capital a expedição Pulford, composta de quatro aeroplanos das Forças Reaes Aereas Britannicas, completando assim a sua viagem de ida e volta á Capetown, numa extensão de 11.000 milhas.

Cairo, 27 ("Correio da Manhã") — A esquadrilha Pulford, que realizou o vôo de ida e volta desta cidade a Capetown, dentro em breve seguirá para Londres, fazendo um vôo complementar áquelle que se propoz e realizou.

MAIS UM DESASTRE NO JAPÃO

O reservatorio de agua de Mayama matou 18 pessoas e destruiu 64 casas

Tokio, 27 (U. P.) — Informações officiaes dizem que em consequencia do desastre occorrido no reservatorio de agua de Mayama, que se destina a irrigação da mesma região agricola, morreram 18 pessoas, ficando destruidas sessenta e quatro casas da cidade de Kitaura. Os destroços foram carregados pela corrente para o mar.

O novo chefe do serviço contra a febre amarella

A Commissão Rockefeller requisitou ao Departamento Nacional de Saude Publica o dr. Antonio Peryassú, para assumir a chefia do serviço contra a febre amarella no norte, tendo sido attendida a solicitação.

O dr. Peryassú embarca hoje para o norte.

ELEGANCIA MASCULINA

Marvello

Collarinho da moda-Não tem forro Não enruga. E' o mais economico porque é o mais duravel

NAS PRINCIPAES CAMISARIAS DO BRASIL

Evitar as contrafacções exigindo a palavra "Marvello" no collarinho. (12944)

FORMIDAVEL EXPLOSÃO NA POLONIA

Varsovia, 27 ("Correio da Manhã") — Em consequencia de uma explosão em uma das fabricas de munições militares, houve numerosas victimas a lamentar. O coronel do Exercito francez, Mouroux, ficou gravemente ferido.

Uma nova incursão de comitadjis bulgaros na Grecia

Athenas, 27 (U. P.) — Sabe-se aqui que tres comitadjis bulgaros atacaram dois soldados gregos, dentro do territorio grego, morrendo um destes e 2 dos atacantes. A intervenção do representante da Liga, o coronel sueco Lind impediu que se désse um choque sério entre as tropas greco-bulgaras.

O GOVERNO RUSSO VAE FAZER CONCESSÕES

Moscou, 27 ("Correio da Manhã") — O conselho dos commissarios do povo resolveu conceder numerosas facilidades, notadamente do ponto de vista dos impostos aduaneiros, a concessionarios estrangeiros, para os trabalhos de reconstrucção da Russia do Soviet.

O CONGRESSO DA CRUZ VERMELHA

Washington, 27 (U. P.) — Realizou-se a primeira sessão feral do Congresso Pan-Americano da Cruz Vermelha, sob a presidencia do delegado brasileiro dr. Julio dos Santos. Discutiu-se a questão das enfermeiras e do custeio dos hospitaes. Em seguido os delegados visitaram a Academia Naval de Annapolis. O governador Ritchie de Maryland offereceu-lhes uma recepção no palacio do governo.

LONDRES MANDOU PARA O BRASIL 5.000 SOBERANOS OURO

Londres, 27 (U. P.) — O Banco de Inglaterra annunciou hoje em boletim terem sido exportados para o Brasil cinco mil soberanos em ouro.

OS RESTOS DE FONTOURA XAVIER

Lisboa, 27 (U. P.) — O embaixador Cardoso de Oliveira, cumprindo instrucções do Itamaraty, está preparando a trasladação para o Rio de Janeiro, num navio do Lloyd Brasileiro, dos restos do embaixador Fontoura Xavier.

D'ANNUNZIO NÃO ESTÁ BEM

Milão, 27 (U. P.) — São pessimistas as noticias que estão correndo sobre o estado de saude do grande poeta Gabriel D'Annunzio. Diz-se qeu tem febre alta aggravada com uma laryngite.

UM VOTO DE CONFIANÇA AO GOVERNO BELGA

Bruxellas, 27 (U. P.) — A Camara approvou hoje por cento e vinte e seis votos contra oito, uma moção de confiança no governo. Houve uma abstenção.

O CONGRESSO ARGENTINO NÃO TRABALHA

Buenos Aires, 27 (U. P.) — Continúa a inactividade do Congresso. Hoje não houve o menor movimento nos corredores da Camara. Não se sabe quando a commissão de Poderes terminará o seu trabalho.

UM GENERAL ARGENTINO GRAVEMENTE ENFERMO

Buenos Aires, 27 (U. P.) — Acha-se gravemente enfermo o commandante da primeira divisão do Exercito, general Gil Juarez.

INVERNO

Pelles do Canadá e da Siberia

L. KLIASS, conhecido fabricante e importador de pelles, estabelecido em S. Paulo ha 15 annos, onde é conhecido como o mais competente mestre no artigo, graças á sua pratica de 50 annos, communica a V. Ex.ª que, de passagem nesta capital, abriu uma exposição de seus artigos no HOTEL AVENIDA, quarto n. 119 onde aguarda a honrosa visita de V. Exa., diariamente das 9 ás 12 e das 14 ás 18 horas.

V. Exa. terá opportunidade de ahi examinar um variado e riquissimo sortimento do que ha de mais fino em manteaux, écharpes e capas de pelles finissimas e de garantida legitimidade.

Esperando a honrasa visita de V. Exa. antecipa os seus agradecimentos. — L. KLIASS. (A. 5672)

THEATRO REPUBLICA

(Empreza José Loureiro)

Companhia Portugueza de Revistas Antonio Macedo — Oscar Ribeiro

Direcção artistica de Antonio Macedo

Direcção musical do maestro Seraphim Rada

HOJE A's 7 3|4 e 9 3|4 HOJE

EXITO SEM PRECEDENTES

Da revista portugueza de grande espectaculo em 2 actos e 25 quadros

A Revista do Amor

A mais engraçada, a de melhor musica e maior interesse actualmente em scena nos theatros do Rio de Janeiro.

NUMEROS DE UNANIME AGRADO

A Florinha da Rua - Dedos Frios e Beija me

que o publico enthusiasticamente acompanha sob habil direcção do maestro Seraphim Rada

Notavelmente interpretados pela distincta actriz LAURA COSTA

Henriqueta Oh' Henriqueta pela popularissima actriz Zulmira Miranda

Carequeira e Amor Pires pela gentil actriz Deolinda Sayal

As Perolas

Sumptuoso e brilhantissimo numero da feérica montagem em que tomam parte. actriz Maria do Carmo e todo o Grupo coral da Companhia.

O quadro dos P. P. P. RIR SEM DESCANSO por Henrique Alves, Deolinda Sayal, Carlos Alves, Joaquim Roda e Reginaldo Duarte

O Amor em 3 tempos Espirituosissima charge. Grande successo de GARGALHADA

O ANDALUZ e o MISERIAS

em que Soares Correa e Santos Carvalho e o já popular compadre Pic-Nic, mantem o publico na maior alegria.

Laço, Goya Mme. Bera POR Ricardina Maia

Charlots e 5 reis de gente pela insinuante actriz Margarida d' Almeida

OH! HENRIQUETA!! OH! HENRIQUETA!!

E' já o estribilho popular no Rio de Janeiro

2 DESLUMBRANTES APOTHEOSES 2

A REVISTA DO AMOR

constitue o melhor espectaculo da actualidade

HOJE AMANHÃ SEMPRE

A REVISTA DO AMOR

CINEMA PARIS

Praça Tiradentes, 42 - Tel. C. 131 — Emp. Garrido

HOJE — RODOLPHO VALENTINO — BEBE' DANIELS — LOIS WILSON — DORIS KENNION — HOJE

MONSIEUR BEAUCAIRE

Super-producção da Metro Goldwyn

No mesmo programma "Carinhas e Carões" — Hilariante comedia da Paramount em 2 partes

(A 6194)

CINE MEYER — Av. Amaro Cavalcanti n. 33 Tel. J 622

HOJE — MAIS UM PROGRAMMA ESCOLHIDO — HOJE

Adolph Menjou e Greta Nissen na grandiosa super-producção da "Paramount"

LE ROI S'AMUSE "S. M. DIVERTE-SE"

em 6 partes interessantissimas

Lionel Barrymore em MULHERES INTROMETTIDAS outro film de successo do Programma Matarazzo, em 7 bellissimas partes

AMANHÃ JACK GOOGAN em ROUPA VELHA

(13686)

THEATRO LYRICO

(EMPREZA N. VIGGIANI)

GRANDE COMPANHIA ITALIANA DE OPERETAS

CLARA WEISS

HOJE A's 8 3|4 HOJE

Continuação do exito da mais sugestiva partitura vienense

PAGANINI

Um romance de amor musicado por Franz Lehar

BELLA GIRETTI .... CLARA WEISS

AMANHÃ, DEPOIS E SEMPRE — PAGANINI

THEATRO PHENIX

HOJE ás 7 3|4 e 10 horas HOJE

Ultimos dias da grandiosa revista-féerie

EXCELSIOR

Que deslumbra e encanta pela sua sumptuosidade

A SEGUIR — a super-revista de excelso deslumbramento

VICTORIA REGIA

AMANHÃ Um novo attractivo para a revista AMANHÃ

EXCELSIOR

Que terá um dos seus quadros substituidos pelo celebre

BAILADO DAS HORAS

da Opera GIOCONDA

PELA BAILARINA OLENEWA E SUA TROUPE

DOMINGO + VESPERAL + A'S 15 HORAS

SEGUNDA-FEIRA — Repetição de um grande triumpho, com as

RECITAS POPULARES

TERÇA-FEIRA — Recita em homenagem á notavel bailarina — OLENEWA

(13677)

TRIANON

HOJE As 8 e 10 horas HOJE

Estrondoso exito de

IRACEMA DE ALENCAR

e PROCOPIO FERREIRA

na hilariante comedia de A. CAPUS

Traducção de ARMANDO GONZAGA

OS MARIDOS DE LEONTINA

Que hontem obteve formidavel successo

AMANHÃ AMANHÃ

VESPERAL DA MODA A'S 4 HORAS

(13675)

Cine-Theatro America

Praça Saenz Peña. T. V. 4575

HOJE — HOJE

Reprise sensacional, monumental, será a de

O GUARDA MARINHA

com o querido astro Ramon Novarro

Uma aventura gloriosa

7 partes emocionantissimas da Matarazzo com a formosa IRENE RISH

(13668)

Empresa Paschoal Segreto

Theatro João Caetano

— EX-S. PEDRO —

Companhia Hespanhola de Operetas GUIRO', de que faz parte a 1ª actriz cantora AIDA ARCE

HOJE A's 8 3|4 — UM EXITO: La Tempestad — Magistral interpretação!

AMANHÃ A's 8 3|4 — ABSOLUTA NOVIDADE! El Pajaro Azul — Opereta de ambiente portuguez! Fados! Dansas populares

DOMINGO: MATINE'E — BARBEIRO DE SEVILHA — e MOLINOS DE VIENTO

POLTRONA .... 8.000 réis!

Theatro São José

COMPANHIA DAS GRANDES REVISTAS

HOJE A's 7 3|4 A's 10 hs. HOJE

A hilariante revista

BOM QUE DOE

Original de Zé Expedito, musica de — Hekel Tavares

SEXTA-FEIRA 4 DE JUNHO — GELADEIRA

Revista nacional dos Irmãos Quintiliano, musica de Assis Pacheco e Sá Pereira

CINEMA MODERNO—"Cavalleiro Perigoso", (6 actos) — "Prova de Amor", (6 actos).

(A 6192)

QUEBRADURA

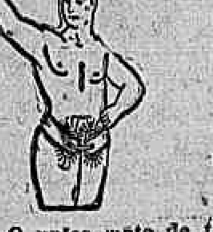

PARA HOMENS, SENHORAS E CREANÇAS

OS PERIGOS do ESTRANGULAMENTO da HERNIA

O cinto Electro-Orthopedico, do Prof. Lazzarini é um maravilhoso apparelho feito sob medida, sem nenhuma mola de ferro, completamente de tecido ELASTICO, leve, invisivel e suave, permittindo aos enfermos montar a cavallo, fazer qualquer trabalho ou fadiga, contendo a mais volumosa quebradura, a qual fica fixada em pouco tempo.

O unico cinto de tecido Elastico que obteve Privilegio de invenção com patente n. 15199 e tambem o unico premiado com Medalha de Ouro e Diploma de Honra na Ultima Exposição do Centenario do Brasil.

AVENIDA GOMES FREIRE, 101

SOBRADO — RIO DE JANEIRO

Aberto das 10 da manhã ás 5 da tarde

Visitas gratis

Sendo a borracha muito fria e não deixando respirar os poros da pelle, avisamos os Srs. medicos e os nossos clientes que não usamos desse material senão para cinto debanho.

PARA AS EXMAS SENHORAS

MOÇA COMPETENTE PARA EXPERIMENTAR QUALQUER CINTO

Cinta de ventre cahido para senhora.

Cintas Post-Operação de Laparatomia, Appendicite, cintas para Ptose cahida, rins moveis, cinto umbelical, ventre cahido, etc. Cintos electricos para dores rheumaticas, anemia, debilidade nervosa e neurasthenia.

(A 6162)

Imp. V. R. CASTRO Rua S. Pedro 222

— CINEMA POPULAR

Rua Marechal Floriano Peixoto, 99 e 103

HOJE! — PULSO DE FERRO, 5 actos de arrojadas aventuras, pelo intrepido Frank Merril. — A TERRIVEL AMEAÇA, 2° capitulo-Final, 6 actos. — FANTOMAS, 15ª e 16ª séries. — O HOMEM DA CICATRIZ, 2 actos empolgantes. — PINTADO DE FRESCO, film comico. —AMANHÃ — INCITANDO A CORAGEM, p. Art Acord.

CINEMA MASCOTTE — Rua Arcmas Cordeiro, 230—Meyer

HOJE! — Margaret Levingstone, Matt Moore e J. Farrel Mac Donald, no super-film da Fox: O PRIMEIRO ANNO, 6 actos encantadores, — APRESENTA-ME! Um estupendo trabalho da "Vitagraph", em 6 actos admiraveis, por Douglas Mac Lean. — CORRENDO MACIO, 2 actos comicos. — AMANHÃ — Lewis Stone e Anna Q. Nilson, em: MULHER MODERNA.

CINEMA PRIMOR — Avenida Passos, 119. Tel. N. 5934

HOJE — *Harold Lloyd* o rei da alegria interpretando a grandiosa comedia em oito engraçados actos de gargalhadas O MARICAS. — *Matt Moore* e *Kathryn Perry*, na grandiosa e engraçada comedia dramatica em sete longas magnificas e bellas partes de interessantes aventuras O PRIMEIRO ANNO. — "Ver tocar e gostar" linda comedia em 2 actos de gargalhadas.

AMANHÃ — Um film portuguez, "O Pharoleiro da Torre do Bugio" e *Aileen Pringle* em "Amor e Magia".

Telas & Palcos

Télas

PROGRAMMAS DO DIA

AVENIDA — E' interessantissimo o film da Paramount que o cinema Avenida tem hoje no seu cartaz com o titulo original "Pae, escravo e juiz". Cheio de espirito, de originalidade e de sentimento, as suas scenas além de emocionantes, divertem pela graça extraordinaria de que estão cheias. Tomam parte na sua interpretação além de Bessie Lowe, Neil Hamilton, Robert Mac Wade, Phyllis Haver. No mesmo programma encontrareis um excellente numero do jornal da Paramount "O Mundo em Foco" e mais, um film natural mostrando as bellas vistas da cidade, e Monte Carlo, contendo vistas sports e varias exposições.

—x—

CAPITOLIO — Tem sido a nota de arte desta semana — a exhibição do film "Vontade suprema", no Capitolio. Trata-se de uma producção da Paramount, dirigida por David W. Griffith, o grande artista director de "O berço de uma nação", de "Abraham Lincoln", e outras obras grandiosas como taes. D. Griffith não produz senão films de valor, e foi essa certeza que nos levou a ver "Vontade suprema". A mão do mestre está em cada uma daquellas scenas, como esteve na escolha dos interpretes. Carol Dempster é a prova disso. Nenhuma outra artista poderia substituil-a nesse papel, em que se torna necessario não somente a actuação dramatica, a interpretação perfeita, mas tambem o arrojo, para tomar parte em scenas perigosas. Carol, que trabalhou em films em séries, tem a coragem necessaria, e a vemos em scenas de arripiar cabellos, nesse film sensacional. A seu lado surgem outros artistas escolhidos por Griffith, como sejam James Kirkwood e Harrison Ford.

Bem a proposito o prologo, escolhido pela secção de publicidade da Paramount para esse film, pois que elle nos dá uma scena encantadora da obra de Griffith, deixando o publico suspenso, quando vae haver uma narração que continúa na tela, em vez de ser falada. Nessa scena interessante tomam parte Itala Ferreira, Teixeira Pinto e Arthur de Oliveira.

—x—

CENTRAL — Continúa o successo, aliás bem merecido, do extraordinario film "O cavallo de ferro", super-producção da Fox Film, que o offerece como uma das suas maiores obras deste anno. George O' Brien e Madge Bellamy encarnam os seus principaes personagens, excusado dizer, portanto, do valor artistico dos seus interpretes. O enredo é de uma grandiosidade fóra do commum, passando-se a scena ainda no tempo em que presidia o destino da grande nação americana a figura imorredoura de Abrahão Lincoln. [illegible]

[illegible]

—x—

IDEAL — O Ideal continúa a attrahir todo o Rio amante dos bons films com os seus programmas sensacionaes. [illegible] Mary Carr, Gladys Hulette e Owen Moore, [illegible]

—x—

IMPERIO — O Imperio está exhibindo um film, [illegible] Larry Semon. [illegible] "O feiticeiro de Oz" e é da Paramount. No prologo temos um artista [illegible] o conde Themistocles, [illegible] experiencias interessantes.

—x—

ODEON — Pode ser paradoxal, gemeas, parecidissimas, mas que assim não pareciam pelo tratamento que a si propria davam. Uma era a mulher-esposa, caseira, de cabellos ainda á antiga, isto é, compridos, vestindo-se bem mas sem o raffinement da elegancia; a outra era o typo da mulher seductora, os cabellos lindamente cortados, as fórmas moldadas em vestidos especialmente estudados para esse film, a graça e o sorriso estampados em sua physionomia. Uma ao lado da outra nunca pareceriam gemeas... se a parisiense, isto é, aquella que fôra educada em Paris, não se resolvesse a isso. E se resolveu porque a irmã não era feliz, no lar. Feita a transformação, tratou ella de conquistar o cunhado, e dados os primeiros passos largou-o nas mãos da propria mulher, para isso, bem industriada.

E' assim que vemos Constance Talmadge em "A mana de Paris", um film delicioso que a First National produziu e o programma Serrador está exhibindo no Odeon. O thema é interessante e se poderá calcular o que não seja elle interpretado por essa creatura deliciosa, tendo por marido o esplendido galã Ronald Colman.

Accresce que o Odeon apresenta mais um prologo especialmente organizado para esse film, porque elle nos fala de Paris. A cidade luz nos é mostrada sob todos os aspectos interessantes que mais chamam a vista do touriste. E por signal que nos apresenta uma dansa de apaches, mas — o lá lá — é uma dansa magnifica, com surpresa para o publico. Julia Parras e Roberto Vilmar são as principaes figuras, ella realçando com a sua graça encantadora e elle com a sua actuação e a sua magnifica voz de barytono, as scenas em que entram. Oeser Valery, a linda bailarina, não só executa bailados originaes, como dirige o corpo de ensemblistas. Os accessorios lindos, a direcção e a adaptação da revuette "Parisina", são de Luiz de Barros.

—x—

PARISIENSE — Creou uma fama formidavel o film que o Parisiense está exhibindo, devido ter sido prohibida a sua exhibição em diversos paizes da Europa, pelos seus monarchas. Mas por que esta prohibição? ha de perguntar o leitor. A resposta é simples: tendo o film sido tirado em Monte Carlo, o principado do jogo, foram apanhados em flagrante diversos principes e altas autoridades européas que se entregavam ao condemnavel vicio do jogo. Ora o que não haveria de dizer um povo, cujos principaes dirigentes entregam-se a diversos vicios, principalmente o do jogo. E como de tudo isto poderia resultar anarchia do seu paiz, e para evitar este grande desastre, resolveram as altas personalidades, prohibirem a sua exhibição. Mas a sua fama não é só por esta razão, ha outras muito maiores ainda. Primeira: o seu principal protagonista é o elegante Raymond Grifith, um artista de alto talento e humoristico, secundado pela mais bella judia que é a Carmel Myers. Segunda: o film é de um enredo e luxo verdadeiramente excepcionaes. E muito mais outras que não ha palavras para explicar só mesmo vendo. Aconselhamos a todas as pessoas de bom gosto que não percam esta opportunidade de assistir este film que é de um deslumbramento sem precedentes.

—x—

PARIS — O duque de Chartres, fina flor da nobreza de França e o mais gentilhomem da côrte de Luiz XIV enamoram-se da joven princeza que havia chegado do convento. Celebra-se uma festa em Versailles, e o duque de Chartres, que era primo do rei, era o unico homem que, graças ao seu espirito e talento, era capaz de divertir o rei. Tendo, porém, se desavindo com a marqueza de Pompadour, favorita do rei, que o quiz amesquinhar, incorre nas iras do rei, e tem que se passar á Inglaterra. Ahi, após aventuras sem conta, em que se sae sempre airosamente, quer nos combates á espada, pois que era espadachim temivel, quer nas pugnas amorosas, em que era mestre consummado, obtem o perdão do rei, voltando á França onde se casa com a princezinha que, tendo-o repellido primeiro, reconhece o seu amor pelo duque e com elle se casa. Rodolpho Valentino o elegante e forte artista que tem justamente tanto renome, tem no duque de Chartres uma creação que lhe valeu muitos louros. Bebé Daniels é a princeza que com elle se casa. Paulette Du Valle e a marqueza de Pompadour e Lois Wilson, Maria Leczinska, rainha de França. E' este o enredo de esplendido film historico "Monsieur Beaucaire". Completa o programma do Paris a hilariante comedia da Paramount "Carinhas e carões", que deleitará a todos os espectadores pelas scenas comicas que contém.

A REVISTA DO S. JOSÉ — Um dos quadros de successo de "Bom que dóe": a "Serenata", vendo-se as actrizes Edith Falcão e Hortencia Santos e as "girls"

Nos bairros

POPULAR — "Pulso de ferro", com Frank Merry.

—x—

PRIMOR — "O primeiro anno", com Matt Moore e Kathryn Perry.

—x—

BOULEVARD — "Amor e magia", com Aileen Pringle, e "Martyrio injusto", com Thomas Meighan.

—x—

SMART — "Perdição", com Virginia Le Corbin, e "O palhaço", com Larry Semon.

—x—

MODELO — "Martyrio injusto", com Thomas Meighan e Virginia Valli.

—x—

MASCOTTE — "O primeiro anno", com Matt Moore, e "Apresente-me", com Douglas Mac Lean.

—x—

AMERICA — "O guarda marinha", com Ramon Novarro.

—x—

HADDOCK LOBO — "A formosa vingadora", com Priscilla Dean, e "Epidemia do jazz", com Esther Ralston.

—x—

BRASIL — "Perdição", com Virginia Lee Corbin, e "O homem que não gostava de mulheres", com Clive Brook e Helene Chadwick.

—x—

AMERICANO — "Amor e magia", com Aileen Pringle, e "Perdidos na região gelada", com Rin-tin-tin, o cão sabio e June Marlowe.

VARIAS NOTAS

"BELLEZA", COM O GENIAL MILTON SILLS — Na proxima segunda-feira começará o Parisiense a exhibir um film stupendo, ultra moderno, em que se vêm os ultimos inventos aproveitados esplendidamente na sua acção.

"Belleza" é o titulo do film, uma producção bellissima do genial Thomas H. Ince para o First National, na qual elle poz em jogo os seus extraordinarios recursos de director incomparavel.

Milton, o formidavel actor americano, é o principal interprete, um masculo typo de homem que vibrando de amor intenso, luta desesperadamente pelo seu affecto. A mais adoravel das creaturas da tela Florence Vidor, é a encantadora heroina, uma joven incomparavel, resplandecente de belleza e bondade, que com o seu amor, opera incriveis milagres, a ponto de mudar o horrendo em ebello.

Eis porque o film "Belleza", vae agradar em cheio e confirmar, mais uma vez, que o Parisiense é o cinema dos films escolhidos.

—x—

O SUCCESSO MAGNIFICO DE ITALA FERREIRA, NO CAPITOLIO — Desde quando se annunciou a acquisição feliz que a Paramount havia feito, de Itala Ferreira para interpretar uma série dos prologos brilhantes que os films daquella marca apresentam nos modernos cinemas do quarteirão Serrador, notou-se de parte do publico, um movimento de anciedade e sympathia elevado ao maximo, em torno ao nome da apreciada comediante.

Sua estréa no prologo de "Vontade suprema" constituiu o grande successo desta semana. De facto, o film é uma obra de real valor, ensaiada pelo consagrado director D. W. Griffith e apresentando uma creação esplendida de Carol Dempster. Entretanto, no bem feito "lever-de-rideau" que precede a exhibição de "Vontade suprema", apresenta a nú uma faceta dupla de seu temperamento artistico.

Tambem Arthur de Oliveira, o popular comico que todo o Rio conhece e o habituou a applaudir, e Teixeira Pinto, o galã commedido, elegante, distincto, collaboram de maneira efficaz para o exito magnifico que o programma do Capitolio hoje repete, e só deixará de apresentar, a partir de domingo, quando "Vontade suprema", cede a vez ao triumpho anciosamente aguardado de "Romola".

—x—

O CONDE THEMISTOCLES CONTINUA A EXHIBIR-SE NO PROLOGO "FEITICEIRO DE OZ" — Vem o Imperio apresentando esta semana, e o fará até depois de amanhã, domingo, "Feiticeiro de Oz", esse film excentrico, fantasista e extravagante que a Paramount distribue e onde Larry Semon faz de "espantalho", mas um espantalho de corpo e alma, movendo-se caminhando com agilidade, e falando — e distribuindo sopapos.

O grande attractivo do Imperio, reside ainda nas experiencias de transmissão de pensamento feitas no prologo dessa fita, pelo conhecido conde Themistocles, o memoravel "enforcado vivo", que em companhia de miss Eva, somnambula egypciana considerada a maior receptora e transmissora de pensamento humano através o espaço, obtem todas as tardes e noites, farta messe de applausos bem merecidos, aliás.

Se o leitor não teve ainda opportunidade de assistir o "Feiticeiro de Oz", não deixe de inscrever entre os diversos annotamentos de horario, para hoje, a necessidade de reservar hora e meia para o programma do Imperio.

—x—

"ROMOLA", E O SEU PROLOGO A' NAPOLITANA, NO CAPITOLIO — Nosso publico tem predilecção pelos trabalhos cinematographicos da meiga Lillian Gish. A formosura quasi espiritual que a inesquecivel creadora de "Irmã Branca", apresenta através o "ecreen", levaram-na a um prestigio que nenhuma outra actriz da tela possue, junto ás familias brasileiras.

Pois o Capitolio vae satisfazer a curiosidade muito justa, das nossas familias religiosas, dedicando-lhe o novo trabalho que Lillian Gish, com a collaboração de sua irmã, a quasi artista Dorothy Gish, apresentam em "Romola", esse portento da Metro que a Paramount tem a felicidade de servir, por intermedio daquelle elegante cinema, aos seus "habitués".

"Romola", será precedido do prologo que a Paramount habitualmente annexa ás suas producções, e nelle fará sua estréa uma distincta actriz cantora, mlle. Luiza Sergis, dotada de excellente voz de soprano, que vae entoar uma linda canção napolitana.

Scenario, a cargo de Angelo Lazary, será uma das grandes manifestações de pintura que aquelle mestre do pincel sabe conceber, apresentando um aspecto de Veneza á noite, com a sua illuminação féerica.

"Romola", ha de constituir um grande e opulento espectaculo de cinematographia. Para elle chama-se a attenção particular de [illegible]

apreciam as authenticas expressões de arte.

—x—

"PARAMOUNT" — RAYMOND GRIFFITH — "VIDA DE PRINCIPE" — IMPERIO — Uma pellicula trazendo no inicio de cada rollo, a marca estrellada que diz — "Paramount" —, representa successo garantido. Quando essa pellicula, além da marca estrellada, apresenta um artista elegante e estimado qual Raymond Griffith, o successo está dupla antecipadamente garantido.

E' o que se faz prever para o programma de segunda-feira proxima, 31, no Imperio, onde em primeiras exhibições será apresentada "Vida de Principe", um "film" Paramount cujo protagonista está entregue á comicidade sobria e irreprehensivel de Raymond Griffith.

Para apresentação desse trabalho magnifico, a "Paramount" preparou um "sketch" irresistivel, entitulado "Sua Alteza vem jantar!", e cujo desempenho será entregue aos artistas seguintes: Itala Ferreira, no papel de uma esposa moderna, que sympathisa bastante com os "testas-coroadas"; Arthur Oliveira, um "Barboza" que ha de manter a hilaridade constante na platéa, esposo da protagonista e dono de um bem sortido armazem, de "humidos e enxutos"; Teixeira Pinto, o Principe que vae a residencia do casal, convidado para um jantar solenne, e ainda numa caricata robujenta, a actriz Tullia Burlini.

Se o exito absoluto de "Vida de Principe", com Raymond Griffith, não estivesse, como está, seriamente garantido, para o Imperio, bastaria a collaboração esplendida que aquelle grupo de artistas nacionaes vae emprestar ao programma, no palco, para lhe proporcionar os fóros de um sensacional acontecimento de gargalhada...

—x—

UMA CONDESSA QUE SE CASA COM UM VAQUEIRO — Tem-se visto, pelo menos nas historias de creanças, principes casarem com pastoras.

Mas o que nunca se viu foi uma Condessa, uma authentica Condessa, apaixonar-se por um "cow boy" americano e preferi-lo a um empenachado duque.

Isso poderá o leitor admirar, segunda feira, nos Cinemas Central e Iris, através de um encantador film da Fox "O Vaqueiro" e a "Condessa", em que Buch Jones, o mais popular dos "cowboys", e Helena D'Algy, uma estrella de extasiante belleza, são os heroes encantadores do mais encantador romance de amor. Buck Jones apparece-nos ahi de uma maneira muito original, qual de um elegantissimo almofadinha, o que não o impede de ser, como sempre, destemido cavalheiro e audacioso amante.

—x—

"O ANJO DAS SOMBRAS" — A SEGUIR NO ODEON — A seguir ao actual programma, o Odeon vae offerecer um outro film magnifico do Programma Serrador, outra obra de arte da First National. A heroina é uma artista linda, Vilma Banky, que por certo vae encantar a todos, quer pela sua interpretação, quer pela sua grande belleza. O galã é Ronald Colman, que neste momento está tambem no Odeon, no programma de hoje. O enredo possue encantos. Dentro de tres dias serão essa joia, que todos deverão apreciar.

Palcos

PRIMEIRAS

COMPANHIA CLARA WEISS, NO LYRICO

"Paganini", de Franz Lehar

Aproveitando a aureola de grande "virtuose" e inexcedivel conquistador de mulheres que teve Paganini, os libretistas Paul Knepler e Bela Yenhak forneceram a Franz Lehar um argumento para perpetrar aquellas deliciosas melodias e suggestiva, voluptuosa musica que tanto caracterizam o estro do autor da "Viuva Alegre".

Aqui, não ha viuvas; mas todos os personagens são pouco mais ou menos alegres.

Paganini é ultra romantico; é o homem fatal por quem todas as mulheres se apaixonam; os maridos, desde os simples camponios, até os principes de sangue real, o temem, e, quiçá, o invejam...

Mas a arte, a arte sublime, tudo vence.

Os corações lhe caem aos pés, com incrivel facilidade e teimosia.

O Paganini, violinista de facto, foi o sr. Oscar Borgerth Filho, artista e "virtuose" muito nosso conhecido, que se fez applaudir e bisar, com justiça, numas bellissimas e difficeis variações com que, teve inicio o primeiro acto e tambem no final do segundo.

Paganini (representado e cantado) esteve á cargo do sr. Guido Agnoletti, que realizou nesse papel uma excellente creação, a começar pela reproducção do physico tradicional do extraordinario artista que elle reconstituiu com muita consciencia artistica.

Bella Giretti encontrou na senhora Clara Weiss a interprete magnifica.

Gina Vidali deu-nos uma excellente princeza Maria Anna Elisa.

O sr. Olimpo Gargano imprimiu muitissima graça ao espirituoso papel de Pimpinelli.

Manfredo Niselli, imponente no principe.

Roberto Bracony, muito natural no Bartucci.

Em summa, um grande successo para "Paganini", cuja musica é deliciosa, moderna e inspirada. Varios trechos foram bisados, entre os quaes todo o final do segundo acto.

A orchestra segura e expressiva sob a direcção do maestro Lamberto Baldi.

— Não saiu hontem por falta absoluta de espaço.

"Os maridos de Leontina", no Trianon

O Trianon esteve hontem em uma de suas grandes noites. Sala cheia, todo o mundo chic e elegante nas frisas, nos camarotes, na platéa. A justificação era facil: no theatro da Avenida voltava a trabalhar Iracema de Alencar, uma de nossas maiores actrizes de comedia, tornando mais apreciavel ainda aquelle excellente conjunto de que se encontra á frente Procopio Ferreira.

A estréa de Iracema de Alencar se fez com a comedia de Capus, "Os maridos de Leontina", traduzida por Armando Gonzaga, comedia ligeira e interessante, que agradou a todos. Leontina consegue pela sua habilidade tornar amigos seus dois maridos, o de que se divorciára e o segundo que é impedido de ter o mesmo gesto pela intervenção do primeiro. Tudo isto se faz, naturalmente, e como todos os interpretes comprehenderam os seus papeis, a representação correu homogenea e excellente.

Iracema de Alencar foi a Leontina, viva, esperta, como a figura exigia, e natural como ella sempre é; Procopio, o magnifico Procopio, incumbiu-se do segundo marido e jogou todas as scenas com brilho, dando grande relevo á comedia. Ha ainda um artista que muito de perto acompanhou os precedentes: Manoel Pera, que tomou a seu cargo a tarefa de dar vida ao primeiro marido de Leontina.

E como todos se portaram bem, registramos aqui os nomes dos demais: Albertina Pereira, Mathilde Costa, Nina Castro, Ruth Vianna, Luiza Nazareth e Carlos Machado, Alvaro de Souza e Eduardo Vianna.

A encenação é de Christiano de Souza e louvavel.

NOTAS & NOTICIAS

"LA TEMPESTAD", HOJE, NO JOÃO CAETANO — Não só o moderno repertorio hespanhol offerece novidade e interesse: das velhas peças algumas ha que pelos seus meritos, são, quando representadas por companhias de primeira ordem, devidamente apreciadas e isso pelo valor da musica e pela representação. "La tempestad" não é do repertorio hespanhol uma das mais frequentemente cantadas por companhias do genero, entre nós; apezar disso todos a conhecem por saberem que se trata de uma obra prima no genero. Para mais, os elementos da companhia actualmente ni theatro João Caetano, são a melhor garantia da representação que a famosa zarzuela terá na noite de hoje, no referido theatro, pois que tomarão parte no desempenho artistas brilhantes: Aida Arce, Carmen Manrique, Josefina Sanchez, Luis Anton, Culla Soria, Navarro Sola, Eenrique Salvador, Garcia, ou sejam as primeiras figuras do elenco.

—:—

"EL PAJARO AZUL", OPERETA NOVA — No repertorio da companhia hespanhola actualmente no theatro João Caetano, ha peças interessantissimas e de varios generos: uma das mais bellas é fóra de duvida "El pájaro azul", do maestro Millan e que subirá amanhã á scena em primeira representação. Tem esta opereta, além de uma musica lindissima e de uma representação brilhante, o especial e particular interesse de sua acção decorrer no sul da Hespanha, no tempo em que os Philippes dominavam em Portugal. Varios conspiradores portuguezes planejam a sua independencia — que se conseguiu em 1640 — e entre personagens das duas patrias decorrem scenas cheias de interesse, como é facil de calcular.

A musica tem por motivo um lindissimo fado que é cantado pelo barytono José Duran, um dos melhores elementos da companhia, e na representação tomam parte os principaes artistas.

"El pájaro azul", tem pois, e muito justificado, um especial interesse para a colonia portugueza que conhecerá através a maneira de ver — aliás o mais elogiosa possivel para o sentimento portuguez — dos hespanhóes.

—:—

A NOVA PEÇA DO IDEAL — O empresario M. Pinto procura cada vez mais tornar attrahente o seu encantador theatro Ideal. Agora, na nova peça de Antonio Guimarães, "A pupilla de meu tio", estréam varios elementos, ha pouco contratados, o que, sobremaneira, melhorou o elenco da já esplendida companhia Alda Garrido. Entre os novos artistas está Pepa Ruiz. E' um elemento de valor do nosso theatro ligeiro. Graciosa, elegante, viva, Pepa Ruiz incumbiu-se da interpretação de um papel interessante ao qual imprimirá todo o seu encanto. Carmen é a personagem que lhe coube na distribuição de "A pupilla do meu tio". Carmen é uma rapariguinha hespanhola, viva, alegre, desenvolta como todas as andaluzas. E Pepa, que é, em scena, a desenvoltura em pessoa, vae fazer uma Carmen deliciosa de salero, de encanto.

Pepa Ruiz

A primeira de "A pupilla de meu tio" realiza-se hoje.

A distribuição geral da peça é a seguinte: Protagonista, Alda Garrido; Evaristo, Augusto Annibal; Nhô Chico, Durães; Camillo, Americo Garrido; Flora, Diola Silva; Carlos, Alvo Lima; Cimone, Rosita Rocha; Carmen, Pepa Ruiz; Maria da Graça, Alba Campos; Alberto, Ary Vianna; Edmundo, Gervasio Guimarães; Antonio (chinez), Pedro Celestino; miss Minerva, Georgina Guimarães.

O scenario de lindo effeito é de Lazary e a "mise-en-scene" de Asdrubal Miranda.

—:—

THEATRO RECREIO — O exito da revista "Turumbamba" consolidou-se definitivamente e já agora a interessante revista permanecerá em scena por muito tempo, continuando com brilho a ser representada pela companhia Margarida Max.

Os numeros desempenhados pela elegante "estrella", logram o maior exito e todas as noites são bisados. Secundam o seu trabalho os demais elementos femininos do afinado elenco. O naipe masculino com Olympio Bastos, José Figueiredo, João Martins, Edmundo Maia e Albino Vidal á frente, arrancam diariamente na platéa, as mais gostosas gargalhadas.

—:—

"CHAPA AMARELLA" — Continúa em pleno successo, no Rialto, o sketch revuette féerie "Chapa amarella", original de Ruben Gill e João d'Aqui. O genero do theatro da Companhia das Pequenas Revistas, é um genero novo entre nós e de agrado absoluto, graças á leveza e o tempo de duração do espectaculo. Além disso os preços são populares. Em "Chapa amarella" tomam parte entre outros artistas: Manoela Mathues, Rita Ribeiro, Manoelino Teixeira e Raul Barreto. Hoje, em duas sessões, ás 8 e ás 10 horas, repete-se "Chapa amarella".

—:—

HENRIQUETA BRIEBA — A elegante actriz Henriqueta Brieba realiza hoje, no theatro Recreio, a sua festa artistica, offerecendo ao publico um programma deveras interessante.

—:—

"A REVISTA DO AMOR", NO REPUBLICA — Nas duas sessões desta noite, será representada ainda no theatro Republica, a engraçada revista de Ascenção Barbosa e Abreu e Souza, "A revista do amor", que tanto tem agradado aos habitués do vasto theatro da Avenida Gomes Freire. Laura Costa tem excellentes papeis, que agradam tanto que ella se vê forçada a bisar os couplets de todos elles. E tambem satisfazem ao publico Deolinda Sayal, Zulmira Miranda, Margarida de Almeida e os comicos Henrique Alves, Soares Corrêa e Santos Carvalho, que mantêm o ambiente alegre durante as duas horas da representação.

—:—

LEOPOLDO FRO'ES — Telegramma recebido de nosso correspondente em Porto Alegre, informa-nos que a companhia Leopoldo Fróes realizou hontem o seu ultimo espectaculo naquella capital.

—:—

UM THEATRO E UM REPERTORIO NOVO — A Companhia de Comedias do theatro Casino, que estreará em principios de junho no novo, luxuoso e confortavel theatro do Passeio Publico, encenará um repertorio absolutamente inedito para o Brasil, o da comedia musicada. Convém distinguir, desde já, que a feição das peças do Casino nada têm de commum com as que se conhecem já entre nós e com um feitio intermediario da opereta para a burleta. Nas peças do Casino poderá até haver apenas um numero de musica, como poderá, conforme a acção da comedia, verificar-se passagens de baile, trechos lyricos, concertos, etc., o que em caso algum occorrerá, será o "concertante final", o duetto, e outras variantes de partituras dos dois generos communs no theatro de musica. Para apresentar logo de estréa um original suggestivo, que evidencie as qualidades do genero novo, foi escolhida pelo director do theatro, escriptor Abadie Faria Rosa, e pelo festejado artista, actor-empresario Jayme Costa e professor Eduardo Vieira, director de scena da companhia, a comedia-baile, "Sorte grande", do applaudido humorista Bastos Tigre ("D. Xiquote"), peça escripta com muito espirito e perfeitamente propicia ao luzir dos meritos do primoroso elenco do Casino. A abertura do majestoso e sobrio, a um tempo, theatro do mirante do Passeio Publico, casa de diversões em verdade modelar, com o repertorio modernissimo que explorará, vae constituir realmente, um acontecimento no theatro nacional.

—:—

O SUCCESSO DO PHENIX — A grandiosa revista "Excelsior", que em breves dias será substituida por outra revista de super-montagem, com o titulo "Victoria regia", será ainda hoje representada mais duas vezes no elegante theatro Phenix. Para amanhã a empresa annuncia uma novidade sensacional, o famoso "Bailado das horas", da opera "Gioconda", pela sra. Maria Olenewa e sua troupe.

Domingo uma vesperal elegante, e na segunda-feira, segunda recita popular, que registrará mais um grande successo para a companhia do Phenix.

Na terça-feira a empresa vae homenagear Maria Olenewa, que é um dos factores de exito da revista "Excelsior".

—:—

"CORAÇÃO DE PORTUGAL" — Dentre os bellissimos quadros de fantasia que se encontram em "Bric á Brac", destaca-se o que tem o titulo de "Coração de Portugal", brilhante scena passada numa paisagem de inverno nas serras de Portugal.

Coube o desempenho a Violeta Ferraz, que se apresenta interessantissima, na Promettida, onde tem occasião de fazer brilhar as suas habilidades de actriz cantora. O pastor, enamorado, apaixonado mesmo pela menina, abandona as suas ovelhas para estar ao lado da sua apaixonada, quando tem occasião de cantar apaixonadamente. Esse fino e delicadissimo papel está a cargo do primeiro barytono brasileiro, que é Sylvio Vieira. O fidalgo, tambem apaixonado de Promettida, Aurelio Corrêa, encontra-os abraçados e em caricias, e, numa revolta desafia o pastor á luta.

Chega apressado e amedrontado o segundo pastor, Antonio, Octavio França, que annuncia a approximação dos lobos das serras.

Difficil situação: o pobre pastor vê-se na obrigação de salvar o seu rebanho, e não quer deixar a sua apaixonada ao abandono, quando ella resolve partir com elle, e o Fidalgo, assombrado com a coragem de ambos, incorpora-se aos valentes, para enfrentar os terriveis lobos.

E' um dos mais bellos quadros de costumes portuguezes, onde está saliente a bravura e a coragem dos homens portuguezes.

Durante todo esse bellissimo quadro, a musica maravilhosa de Antonio Lago é motivo par aque a scena, verdadeiro quadro de opera, seja brilhantemente defendida pelos sympathicos e apreciadissimos cantores Violeta Ferraz e Sylvio Vieira.

—:—

"O MUNDO E' ASSIM" E "OS AUTORES DE MEUS DIAS", NO PALACIO — O espectaculo da companhia Maria Mattos-Nascimento Fernandes, de hontem, no Palacio, foi preenchido por duas comedias e como sóe acontecer sempre, foi muito alegre. A primeira, comedia, "O mundo é assim", de João Silva, é feita num acto interessante, vivissimo; a outra, "Os autores de meus dias", é hespanhola, original de Antonio Paso e Ricardo Del Toro, traduzida por José Sarmento e tem a sua acção dividida em tres actos.

A platéa era pouco numerosa, mas applaudiu muito os interpretes, á frente dos quaes figuraram Maria Mattos e sua filha Maria Helena.

—:—

"BOM QUE DO'E" — O theatro ligeiro, aquelle pelo qual o publico carioca tem especial predilecção, o theatro de espirito, leve, brilhante, tem o seu reducto, ha quinze annos, no São José, creador do genero, entre nós. Ainda agora, está em scena, ali, uma espirituosa revista satyra: "Bom que dóe", de Zé Expedicto, com musica do maestro Heckel Tavares, em que a graça esfusia a cada instante. A interpretação das Grandes Revistas é optima, salientando-se as "vedettes" Ottilia Amorim, Edith Falcão, Hortencia Santos, Maria de Lourdes Cabral, Candida Rosa, Victoria Nogueira, Antonia Denegri, Carmen Lobato, Dulce Meenezes e a excentrica Dona Chincha, além dos actores José Loureiro, Arnaldo Coutinho, Alvaro Peres e Oswald Pinker. Americano, o rei do saxe, obtem um grande successo, todas as noites, no bailado excentrico "Charleston". "Bom que dóe" é a peça mais engraçada do momento.

—o—

"GELADEIRA" — Na proxima sexta-feira, 4 de junho, será levada á scena, no theatro S. José, a grande revista nacional "Geladeira", que explorará os assumptos mais interessantes do momento, sob a forma de "charge". São seus autores os irmãos Quintiliano e os maestros dr. Assis Pacheco e Sá Pereira. "Geladeira" terá 27 quadros, 30 numeros de musica, em dois actos, todos de intensa critica aos ridiculos da época, feita com a devida finura, de maneira a fazer rir sem irritar, resuscitando o genero "revista-charge", que tendia a desapparecer, submergido pelas "féeries" custosas e inuteis.

O nosso publico sempre gostou da "blague" e, passado o periodo da luxuosa revista franceza, que, por momentos, mereceu a sua attenção, volta-se agora para o genero que fez os centenarios de "Pé de anjo", "Aguenta, Felipe", "Forrobodó", "Flor de Catumby" e outros. Aliás, é muito explicavel essa tendencia que, tambem, se verifica em Paris. Os frequentadores do Casino, Folies Bergéres e Moulin Rouge são os touristas, vindos de toda a parte do mundo para admirar a plastica e o luxo; o parisiense, o verdadeiro "parigot", que gosta de canção picante, em voga nos "boulevards", vae ver as peças de Rip, "blagues" impenitente, nas pequeninas salas de espectaculos, em que só se cuida da graça das peças, pondo-se á margem as montagens faustosas. "Geladeira" vae se apresentar a 4 de junho, com esse intuito — o de requalar o theatro engraçado, genuinamente popular, criticando os factores ridiculos da occasião.

—:—

COMPANHIA ARRUDA — Na primeira quinzena de junho, o Carlos Gomes, reabrirá as suas portas, para receber a companhia Arruda, de burletas regionaes e comedias musicadas, dirigida pelo apreciado actor typico Sebastião Arruda, e da qual faz parte Leopoldo Prata.

A temporada será curta, com um vasto repertorio, caracteristicamente popular, e o preço popularissimo, explorando um genero que tem as preferencias da platéa. Os espectaculos serão por sessões, com peças exclusivamente nacionaes.

Fazem parte deste conjunto, os seguintes artistas: S. Arruda, Leopoldo Prata, Armando Braga, Ferreira Maia, Teixeira Bastos, R. Gonçalves, Theotonio Soares, Alvaro de Souza, Gastão Botafogo, Rosalia Pombo, Dorly Ferreira, Esther Bergerat, Maria Vidal, Fernanda Pombo, Adelaide Vivas, Angelica Silveira, Aurea Britto. Ensaiador, Armando Braga; maestro, B. Vivas; administrador, A. Macedo; ponto, Mario Ulles; contra-regra, Roracio Rocha; machinista, Theophilo Rocha.

PLAYOTONE

O PIANO automatico sem rival. De optima sonoridade, resistencia comprovada e manejo facilimo.

Preço: 4:950$000

CARLOS WEHRS & Co.

47 — RUA DA CARIOCA — 47 — Tel.: Central 315

Grandes importadores de Pianos

(1345)

Em torno da moda

E' deveras encantador os lindos modelos em chapéos de feltro que apresenta a

Chapelaria Vargas

Cores as mais modernas

Modelos os mais seductores

Preços os mais baratos

Visitem hoje mesmo a casa mais barateira do Rio

Preços da fabrica

Rua 7 de Setembro, 120

Proximo a Uruguayana

(13673)

MAIS UMA VICTIMA DE AUTO OFFICIAL

Ao passar, hontem, a toda velocidade pelo largo da Lapa, um automovel do ministerio da Guerra atropelou um homem, atirou-o por terra e continuou na mesma carreira desenfreada.

A victima foi o hespanhol Manoel Lemos Dantes, solteiro, empregado no commercio, de 28 annos de idade e residente naquelle largo, n. 54.

Tendo soffrido contusões pelo corpo e hematoma na cabeça, o infeliz foi soccorrido pela Assistencia Municipal, sendo depois internado no Hospital da Ordem do Carmo.

SEM FIO

AS IRRADIAÇÕES DE HOJE

Radio Club

(Onda 320 metros)

1 hora — Boletim commercial e noticioso da manhã, com a abertura das bolsas commerciaes.

De 1,30 ás 2 horas — Transmissão de discos classicos.

Das 4 ás 5 horas — Transmissão de discos de musicas de dansa.

Das 5 ás 5,30 — Boletim commercial da tarde, com o encerramento das Bolsas commerciaes.

Das 7 ás 8,30 — Concerto da orchestra do Hotel Avenida — Notas de interesse geral.

Das 8,30 ás 8,55 — Boletim commercial e noticioso da noite, para o interior do paiz, com o movimento commercial do dia e notas de interesse geral.

Das 9,05 ás 9,20 — Hora certa e palestra pela professora Esther Ferreira Vianna.

Das 9,20 em deante — Transmissão de musicas ligeiras pela orchestra do Radio Club do Brasil.

Os intervallos destes numeros serão preenchidos com discos de musicas de dansa.

Radio Sociedade

(Onda 400 metros)

A's 12 horas — Jornal do Meio-dia (Noticias de interesse geral extraidas dos jornaes da manhã — Abertura da Bolsa — Cotações do algodão, do assucar, do café, cambiaes — Pagina Feminina).

Supplemento musical do Jornal do Meio-Dia.

A's 5 horas — Musica da orchestra da Sorveteria Alvear, dirigida pelo maestro Pickmann.

Quarto de Hora Infantil pela senhorita Maria Elisa Reis.

Jornal da Tarde (Noticias diversas — Previsão do tempo — Fechamento da Bolsa — Cotações do algodão, do assucar, do café, cambiaes e de titulos).

8 horas — Jornal da Noite (Secção noticiosa e de informações).

A's 8,30 — Concerto vocal e instrumental organizado pela professora Marietta Bezerra. Acompanhamentos ao piano pelo professor Souza Lima.

Programma do concerto

1ª parte — 1) A. Lfegier: Lecor; Meyerbeer: Gli Ugonotti (canzone) — Canto pelo dr. Alvaro Caminha. 2) Cesar Frank: Lied; Rubinstein: La fiencée — Senhorita Vergne de Abreu, do Curso da professora Marietta Bezerra. 3) J. P. Bach: Aria; H. Beker: Minuetto — Professora Newton Padua.

2ª parte — 4) G. Gounod: Fausto (serenata) — Dr. Alvaro Caminha. 5) Tirindelli: Primavera — Canto pela senhorita Marina Vergne de Abreu. 6) Campagnoli: Romance; Cesar Cui: Orientale — Sólo de violoncello pelo professor Newton Padua. 7) Aloysio de Castro: Guy d'Auberval. a) L'heure est passée; b) L'automne; v) La boite á musique — Canto pela professora Marieta Bezerra. 8) Mozart: D. Giovanni (duetto) — Professora Marietta Bezerra e dr. Alvaro Caminha.

A's 9,30 — Palestra por Guy de Maupant.

A's 10,30 horas — Supplemento commercial e economico do Jornal da Noite.

ACADEMIAS & ESCOLAS

A Escola de Bellas-Artes em fóco

O director do Departamento Nacional do Ensino, apezar de expedidos os convites que hontem em primeira mão divulgámos, não logrou organizar ainda a commissão que deve proceder a rigoroso inquerito na Escola Nacional de Bellas Artes, para apurar a responsabilidade do incidente havido, no fim da semana transacta, na mesma escola.

Continuam assim os alumnos de Architectura suspensos.

Escola Polytechnica

A congregação da Escola Polytechnica do Rio de Janeiro, na sua ultima sessão, conforme noticiámos, approvou as inscripções dos candidatos aos concursos, encerrados a 20 do fluente.

Foram eleitas as seguintes commissões examinadoras das theses, de livre escolha, para provimento dos cargos de professores cathedraticos:

Calculo — Professores Amoroso Costa, Octacilio Nogueira, Oliveira Costa e Mauricio Joppert.

Architectura — Professores Domingos Cunha, Chagas Doria, Barbosa de Oliveira e Roberto Marinho.

Chimica industrial — Professores Daniel Henninger, Julio Koeler, Mario de Brito e Dulcidio Pereira.

Botanica e Zoologia industriaes — Professores Ferdinando Laboriau, Ruy Lima e Silva, Estanislau Bousquet e Everardo Backeuser.

As provas serão publicas e terão inicio em 21 de junho proximo.

Doutorandos de 1926

Na reunião de ante-hontem, os sextanistas da Faculdade de Medicina do Rio de Janeiro elegeram o orador da turma.

A eleição, feita em tres escrutinios, transcorreu calma.

Os nomes mais votados no primeiro escrutinio foram: José de Moraes Altenfelder, Acacio Vallim, Luiz Antonio Santos Lima, Waldemir Miranda e J. Xavier.

Saiu vencedor no terceiro escrutinio o doutorando José de Moraes Altenfelder, o orador da turma de 1926.

Circulo do Magisterio Superior

No proximo dia 30 se iniciarão as reuniões do Circulo do Magisterio Superior. Já foram expedidos convites a todos os socios professores da Universidade.

Será prestada homenagem ao professor Tobias Moscoso, vice-director da Escola Polytechnica, recemvindo da Europa, onde fôra em commissão da Universidade.

O professor Fernando de Magalhães, da Faculdade de Medicina, dissertará sobre "Os mestres do meu tempo".

Academia do Commercio do Rio de Janeiro

Terão logar quarta-feira, 2 de junho, as solennidades commemorativas do 24º anniversario da Academia de Commercio do Rio de Janeiro, e da collação de grão dos contadores de 1925.

A commissão de festa, composta dos diplomados João G. de Carvalho, Serafim A. O. Silva e Francisco d'Angelo, organizou o seguinte programma:

A's 9 horas da manhã, na egreja de S. Francisco da Penitencia, junto ao convento de Santo Antonio, será celebrada por s. r. padre Romualdo, a missa em acção de graças, pelo feliz termino do curso.

A' pratica, se fará ouvir o padre dr. Henrique Magalhães, vigario de Santo Antonio dos Pobres. A senhorita Coralia Castro cantará entre outros numeros sacros, "Panis Angelicus" e "Ave Maria", sendo acompanhada pela orchestra do Centro Musical do Rio de Janeiro.

Após a missa, será feita visita ao templo, prova evidente da pujança da arte colonial brasileira.

A's 9 horas da noite, abrir-se-á o salão nobre da Academia de Commercio, para a solennidade de collação de grão dos contadores, paranymphados pelo ministro da Agricultura.

Encerrará estas solennidades, o baile offerecido pelos contadores.

UM ARMARINHO ASSALTADO

Os larapios entraram pelo telhado

Foi assaltada, na madrugada de hontem, a casa n. 152 da rua Frei Caneca, onde é estabelecida com o negocio de armarinho a firma Antão & Irmão.

Os larapios entraram pelo telhado e, uma vez no interior do estabelecimento, dahi carregaram muitos pares de meias, gravatas, camisas de tricoline, cuecas, etc., fazendo de tudo uma trouxa e se pondo ao fresco.

Calcula a firma lesada o seu prejuizo em 6:000$000.

O interessante é que o armarinho em questão fica proximo ao quartel general da Policia Militar e, em frente, existe um botequim, que tem, durante toda a noite, grande movimento, notadamente de chauffeurs e soldados.

As victimas se queixaram á policia do [illegible] districto, que abriram inquerito sobre o facto.

ASSALTO A UM ESTABELECIMENTO COMMERCIAL

A casa n. 112 da rua São Pedro, onde é estabelecida a firma Ferreira Fernandes & Cia., foi na madrugada de hontem, assaltada pelos larapios.

Os larapios entraram pelo sobrado, onde têm seus escriptorios o advogado Edmundo Barreto de Almeida e Albuquerque e o vendedor commercial sr. Siqueira Eiras.

A policia local abriu inquerito a respeito.

INSPECTORIA DE VEHICULOS

Estão chamados a comparecer dentro de 48 horas para responderem por infracções que lhes são attribuidas, os conductores ou proprietarios dos autos abaixo mencionados:

Infracções do dia 25.

Por interromper o transito: Autos ns. 7 — 6858.

Por desobediencia ao signal: Autos ns. 20 — 192 — 471 — 480 — 1036 — 1717 — 1831 — 2440 — 2824 — 3015 — 3048 — 3353 — 3773 — 3808 — 4174 — 5024 — 5087 — 5110 — 5212 — 5566 — 5754 — 6495 — 6977 — 7721 — 8208 — 8328 — 8771 — 9014 — 9147 — 9160 — 9420 — 9429 — 9448 — 9542 — 9582 — 9672 — 9789 — 9848.

Por excesso de velocidade: Autos ns. 367 — 991 — 1028 — 2045 — 2288 — 2403 — 2675 — 3870 — 4206 — 4229 — 4414 — 4799 — 6490 — 9021 — 9061 — 9091 — 9281 — 9321 — 9831 — 10.086.

Por fazer volta em logar não permittido: Autos ns. 398.

Por estacionar em logar não permittido: Autos ns. 1010.

Por circular para angariar passageiros: Autos ns. 5021.

Por descarga livre: Autos ns. 7032.

Por contra a mão: Autos n. 10.056.

EXAME DE MOTORISTA

Chamada para hoje ás 12 1/2 horas. Serzedello Eugenio Benites Mendes, Gabriel Ferreira de Moura, Gabriel Antonio da Paixão, Delphim Miranda, Clemente Pereira Soares, Dellarmi Luigi, Oswaldo Ferreira, Amilcar Alves da Costa, Ernesto Carreiro e Alvaro Rocha.

Turma supplementar: — Severino Lopes Baptista, Eduardo José de Barros, Olivio de Andrade, Alvaro da Silva Marques, José da Cunha Mello, Arthur Kister e Antonio Felisberto.

Prova regulamentar: — Affonso David Sebastião.

Prova pratica: — Antonio de Almeida e Alvaro Teixeira Couto.

A VIDA MINEIRA

BARBACENA

Homenagem á memoria do senador Bias Fortes — Revestiram-se de imponencia os actos aqui celebrados, por occasião da passagem de mais um anniversario do fallecimento do senador Bias Fortes.

A missa que teve logar na egreja da Bôa Morte e de que foi celebrante s. ex. revdma. d. Helvecio Gomes de Oliveira, arcebispo de Marianna, que aqui viera com esse objectivo, foi grandemente concorrida, notando-se a presença, não só de consideravel numero de pessoas de todas as graduações sociaes, como de nossos principaes estabelecimentos de ensino — o Gymnasio Mineiro, Collegio Immaculada Conceição, Escola Normal, Asylo de Orphãs, Grupo Escolar, todos elles representados por docentes e discentes.

No côro, fez-se ouvir o sr. Luiz Campos em bellos sólos de violino, acompanhados ao harmonium.

Terminada a missa, d. Helvecio, sob o pallio, e com os paramentos do estylo, dirigiu-se para o cemiterio, acompanhado de varios sacerdotes e da banda de musica Corrêa de Almeida, fazendo então sobre o tumulo do saudoso barbacenense as orações do ritual catholico.

Findas essas orações usou da palavra o professor José Concesso, que historiou a vida do ex-chefe do P. R. M., analyzando-lhe os actos da vida publica e particular, pondo em evidencia os seus meritos.

As gentis senhoritas Aracy e Lecticia Savassi disseram, admiravelmente, bellas poesias de Euripo Carmense, que é pseudonymo do professor Soares Ferreira e de dona Philocelina Mattos de Almeida, valendo-lhes, no final, prolongadas salvas de palmas.

— A' 1 hora da tarde, no salão nobre da Santa Casa, teve logar a cerimonia da inauguração do retrato do senador Bias Fortes, que fôra provedor daquelle pio estabelecimento.

Ali estiveram presentes a Provedoria e varios irmãos, bem como outros convidados, tendo o deputado Bias Fortes descerrado o véo que cobria o magnifico retrato de seu digno progenitor.

Falou sobre a cerimonia o professor Honorio Armond, que disse do quanto ella era justa, enaltecendo a personalidade do homenageado.

A Provedoria offereceu a todos magnifica mesa de doces e bebidas finas.

O Club Barbacenense soffre reformas — Uma das sociedades que mais têm progredido em nossa terra é sem duvida o Club Barbacenense.

A actual directoria, a cuja frente se acha o dr. Jorge de Paula Vaz, tem revelado grande amor ao progresso e ao desenvolvimento do club. Agora estão sendo procedidas ahi varias e importantes obras que, uma vez terminadas, muito virão beneficiar e valorizar o patrimonio do club e trazer conforto aos seus numerosos e selectos associados.

A porta de entrada do predio está sendo reformada. A escadaria, que foi sempre a parte destoante da construcção do edificio, desapparecera para ceder o seu logar a uma rampa que de accesso aos automoveis e outros vehiculos, pondo, assim os associados e convidados que ali dirijam, ao abrigo do máo tempo. Elegante palanque será construido sobre a rampa, servindo de telhado aos vehiculos que estacionarem á porta principal. Uma balaustrada e sobre ella postes artisticos com globos brancos de luz electrica, mais realce emprestarão á frente do edificio do club.

Interiormente tambem se reforma. As portas acanhadas e inestheticas que davam para a sala de baile, desappareceram e no seu logar surgiu larga e ampla porta, sem bandeiras, em fórma de arco.

Com o mibliario moderno que já foi encommendado e com outros ligeiros e necessarios reparos que ahi se vão proceder, ficará o nosso club em logar de destaque entre os seus congeneres das outras cidades.

D. Helvecio — Vindo de Marianna especialmente para officiar nas exequias celebradas em suffragio do saudoso republicano dr. Bias Fortes, esteve na cidade d. Helvecio Gomes de Oliveira, arcebispo de Marianna.

O illustre principe da Egreja, que é altamente querido em Barbacena, esteve durante todo o tempo de sua estadia cercado das maiores attenções por parte dos elementos mais significativos da população local que o foram acompanhar até á estação da Central por occasião do regresso de s. exma. revma. a Marianna.

Nascimentos — Deram-se os seguintes:

Arlindo, filho do sr. Raul Campos;

Maria de Lourdes, filha do sr. Camillo Ferreira de Araujo, funccionario do Gymnasio, dia 8;

Laurimar, filha do sr. Laurindo Claro Boa Morte, nosso conterraneo, no dia 4;

Lomina, filha do sr. Juvenal Pedro da Silva;

Maria da Apparecida, filha do sr. Diogenes Rodrigues Campos, dia 3;

Giselda, filha do sr. Durval Flavio, dia 3;

Maria da Apparecida, filha do dr. Euclydes de Souza, dia 7.

Fallecimentos — Occorreram os de: d. Rosa Maria José, com 28 annos, no Asylo-Colonia, de dyarrhéa, dia 5;

D. Rita Custodia de Mattos, com 28 annos, de diarrhéa-infecciosa, no Asylo Colonia, dia 7;

Sr. Antonio Loyola de Oliveira, de dyarrhéa-infecciosa, no Asylo-Colonia, dia 8;

Sr. Antonio Rodrigues Pereira, com 23 annos, de asthenia-geral, dia 11, no Asylo Colonia.

RIO BRANCO

Nascimento — O lar do sr. Omar Drummond e de sua sra. d. Zizi Drummond, foi augmentado, no dia 5 do corrente, com o nascimento de um robusto menino que na pia baptismal receberá o nome de Ièdo.

Fallecimento — Victimado por insidiosa molestia que zombou de todos os recursos da sciencia e dos carinhos de sua exma. familia, falleceu, no dia 4 do corrente, no districto de S. José do Barroso, deste municipio, o capitão João Teixeira de Carvalho, adeantado fazendeiro e capitalista e chefe de numerosa familia.

O seu enterramento, realizado no dia seguinte, em S. José do Barroso, teve grande acompanhamento.

TARUASSU'

Guarda o leito ha dias, em estado grave, a sra. d. Lalá Ferreira Lima, estremecida filha do sr. Lucio Ferreira Lima e esposa do tenente Emilio de Souza Netto, fazendeiro neste municipio.

Mez de Maria — Têm sido muito concorridas as solennidades do Mez de Maria, iniciado em nossa Matriz no dia 6 do corrente. A festa realizar-se-á no dia 6 do proximo mez de junho e obedecerá a um bem confeccionado programma que brevemente será distribuido.

Estradas — Devido ás ultimas chuvas, muitas de nossas estradas acham-se bastante arruinadas, tornando-se necessario que o agente executivo mande reparal-as com tempo para evitar maiores despesas.

ROCHEDO

Desastre — Na segunda-feira ultima, foi o joven Agostinho Soares, filho do sr. Vicente Costa de Oliveira, victima de um desastre, resultando ter quasi vasado o olho direito.

Estava elle atrás de um carro na fazenda do capitão Antonio Soares, quando, para afastar o vehiculo, fez o carreiro um movimento rapido com a guiada, indo o ferrão attingil-o.

Estradas — Novamente foi mandada para aqui a machina destinada a concertos de estradas sendo empregada na limpeza e concertos de nossas ruas.

Merecem francos applausos os nossos fazendeiros por terem posto á disposição do coronel José Mendes e capitão F. Martins Junior, que fizeram pessoalmente o serviço de direcção dos trabalhos, boiadas fortes e gordas, que se revezavam com presteza.

Caixa Escolar — Realizou-se no dia 9 deste, depois da prestação de contas, á eleição da nova directoria da Caixa Escolar "Dr. Arthur Furtado", tendo sido reeleita a directoria, que ficou assim constituida: presidente, coronel Francisco Soares Henriques; vice-presidente, José Ferreira de Carvalho; thesoureiro, coronel José Mendes; secretario, professor José Borges de Moraes; conselho fiscal: pharmaceutico Reinaldo Zarattini, capitão Pedro Augusto de Souza Motta, capitão Joaquim Soares Henriques.

O balancete da Caixa será publicado no proximo numero de "Voz do Povo".

Por elle se verá que a instituição prestou relevantes serviços á causa do ensino, auxiliando grande numero de alumnos pobres.

Festas — O grupo escolar realizou no dia 13 imponentes festejos em commemoração da gloriosa data. Na nossa proxima correspondencia, daremos delles minuciosa noticia.

SETE LAGOAS

Falleceu, no dia 11 do corrente, nesta cidade, o professor Arthur Queiroga, inspector regional do ensino que prestou bons serviços á causa da instrucção publica, que serviu sempre com carinho.

Deputado ao Congresso Mineiro em uma legislatura, exercera, antes, o cargo de professor da Escola Normal de Diamantina, tendo sido ainda vereador á Camara Municipal daquella cidade, onde exercera a advocacia.

O seu passamento causou geral consternação nesta cidade, onde o extincto gosava do melhor conceito e em Diamantina, donde era natural, deixando viuva d. Aleixina Queiroga, professora do Grupo Escolar desta cidade.

JUIZ DE FÓRA

Compra de immoveis — José de Oliveira Paula a Francisco de Oliveira Paula, por 17:000$, 12 alqueires de terras em pastos, com casa de morada, paiol, moinho e tres casas para colonos, na fazenda da Divisão, districto da Chacara;

Elpidio Evangelista de Paula a Paulo Viccini e sua mulher, por 2:000$, dois alqueires de terras em cultura na fazenda Bom Retiro, districto da Chacara;

David de Almeida Franco por 400$, á d. Maud Wood Lemos, um terreno no prolongamento da avenida Rio Branco;

Archanjo Olympio de Mello a José de Sant'Anna Velloso e sua mulher, por 1:000$, terras em pastos no sitio do Brocotó, no districto de Agua Limpa;

Theodorico Pinto da Silva, por 2:000$, a João do Espirito Santo e sua mulher, direito e acção á herança no inventario de Forbino Pinto da Silva, constantes de bens no districto da Chacara;

Companhia Mineira de Electricidade por 17:600$, á d. Joanna Baptista Goulart e outros, um terreno de 44 metros de frente por 112 de fundos, á rua Antonio Dias;

Antonio Maria dos Santos a João Vianna de Oliveira uma casa na estação de Grama, com terreno de 50 metros de frente por 40 de fundos, por 2:000$000.

Viagem de estudos — Seguiu para a Europa, onde vae aperfeiçoar os seus estudos nos hospitaes de Vienna, Paris e Berlim, o dr. Odilon Alves, medico nesta cidade.

Casamentos — Effectuou-se o casamento do sr. José Joaquim de Carvalho Wagner com a senhorita Helena Baldini, filha do sr. Egydio Baldini.

Testemunharam o acto: por parte do noivo, o sr. Francisco Bertolotti e, por parte da noiva, o sr. K. A. Cunha e sua senhora.

Do acto religioso foram testemunhas: por parte do noivo, o sr. Gualter Dias e d. Maria Baldini e, parte da noiva, o sr. João Pinheiro da Silva e d. Eponina de Carvalho Wagner.

— Casou-se o sr. Angelo Alberto Polsto com a senhorita Djanira Crivelari, filha do finado Evangelho Crivelari, sendo testemunhas os srs. José Nicolini, e João Baptista Policante, respectivamente por parte do noivo e da noiva.

Do casamento religioso foram testemunhas: por parte do noivo, o sr. José Nicolino e, por parte da noiva, o sr. Albano Simões Figueiredo.

— Realizou-se o casamento do tenente José Cabral Renow com a senhorita Dulce Moreira, filha do sr. Luiz Affonso Moreira.

Foram testemunhas por parte do noivo, o sr. Sylvio Passarella e por parte da noiva, o sr. João Candido Pereira Renow.

O acto religioso teve como testemunhas por parte do noivo, o sr. Manoel Affonso Rodrigues Godinho e senhorita Judith Rodrigues Godinho e, por parte da noiva, o sr. João Candido Pereira Renow e dona Carmen Moreira.

— Outro casamento relizado esta semana foi o do sr. Antonio Brant Horta Filho com a senhorita Judith Freire de Andrade, filha do finado José Feliciano de Andrade.

Testemunharam o acto civil, por parte do noivo, o dr. Frederico Alvares da Silva Junior, representado pelo sr. Carlos Vidal Barbosa, e por parte da noiva, o sr. Antonio Brant Horta e a senhorita Aracy da Fonseca Horta.

Do acto religioso foram testemunhas por parte do noivo, o sr. Luiz Monteiro Carreiro, e, por parte da noiva, o sr. Thiers da Silva Freire e sua senhora.

Recepção — Tendo sido designada a segunda quarta-feira de cada mez para o general Vieira Pamplona receber, em sua residencia, no quartel general, os seus officiaes e amigos da sociedade civil, esteve ante-hontem, á noite, repleta a residencia do illustre commandante da 4ª região militar.

Ficaram repletos os salões do bello palacete Mariano Procopio.

No salão de entrada, um bem organizado jazz-band deleitava os visitantes, quando a banda de musica, postada deante do edificio, silenciava.

O general Pamplona e sua familia foram infatigaveis em gentilezas para com as pessoas presentes.

No salão de honra, o baile transcorreu animadissimo até á meia-noite.

Entre as pessoas presentes foram notados o coronel Benjamin Fonseca, commandante da brigada de infanteria com séde nesta cidade; coronel dr. Pedro Rodrigues, auditor de guerra; major Tancredo Vieira da Cunha, digno commandante do 10º regimento de infantaria; dr. Souza Franco, dr. Pedro Costa, coronel João Augusto Guimarães, dr. Hermogeneo de Queiroz, dr. Belmiro Fernandes Antunes Braga, major Raul Porto, capitão Agostinho Goulart, capitão Chagas Leite, capitão Frias Augusto Villar, capitão Herculano Gomes, capitão dr. Claudiano Cavalcanti, capitão Ernani Pinto Rabello, tenente Adamastor Haydt, tenente José Epitacio Braga, 1º tenente Djalma José Alvares da Fonseca, tenente Djalma Allen, João Valle, tenente Nilo Chaves, tenente Sinval Alencastro, dr. Alberto Gradim, Theobaldo Santos, José França, Americano, José Abreu de Oliveira, Henrique de Miranda Sá, muitos outros cavalheiros e grande numero de senhoras e gentis senhoritas.

Junta Commercial — Em sua ultima sessão foram deferidos os seguintes requerimentos:

de Araujo, Moraes & C., desta praça, solicitando o archivamento de seu contrato social; de L. Milner & Isaac Cohen, desta praça, pedindo o archivamento de seu distrato social.

Correio Sportivo

FOOTBALL

O CAMPEONATO DA CIDADE

Domingo proximo serão jogados os seguintes matchs:

Botafogo x Flamengo.

Campo: do Botafogo F. C., á rua General Severiano.

Juizes: do Fluminense F. C.

Representante: Dr. Ary de Azevedo Franco, do Bangú A. C.

Syrio Libanez x São Christovão.

Campo: do São Christovão A. C., á rua Figueira de Mello.

Juizes: do Bangú A. C.

Representante: Juvenalino Caser, do Fluminense F. C.

Vasco x Bangú.

Campo do C. R. Flamengo, á rua Paysandú.

Juizes: do America F. C.

Representante: Arlindo Bastos, do S. C. Brasil.

America x Villa Isabel.

Campo: do America F. C., á rua Campos Salles.

Juizes: do C. R. Flamengo.

Representante: Dr. Mario de Oliveira Brandão, do C. R. Vasco da Gama.

Segunda Divisão

Olaria x Mangueira.

Campo: do Olaria A. C., á rua Leopoldina Rego, em Olaria.

Juizes: do Andarahy A. C.

Representante: Eugenio Vairão, do Independencia F. C.

Mackenzie x Carioca.

Campo: do Independencia F. C., á rua Costa Pereira.

Juizes: do River F. C.

Representante: Dr. Rufino Gomes Junior, do Bomsuccesso F. C.

Andarahy x Independencia.

Campo: do Andarahy A. C., á rua Prefeito Serzedello.

Juizes: do Olaria A. C.

Representante: Angelo Bezerra Cascão, do S. C. Mangueira.

River x Everest.

Campo: do River F. C., a rua João Pinheiro, na Piedade.

Juizes: do S. C. Mangueira.

Representante: Dr. Sylzed José Sant'Anna, do Olaria A. C.

※

OS JOGOS DA LIGA

A Liga Metropolitana vae realizar domingo os seguintes jogos:

Engenho de Dentro x Modesto — primeiros quadros — Braulio Ferreira. Segundos quadros — Oscar Trindade.

Fidalgo x São Paulo Rio — Primeiros quadros — Antonio Neves. Segundos quadros — Caio Cavalcanti.

Esperança x Metropolitano — Primeiros quadros — Djalma Brilhante. Segundos quadros — Sylvino Amorim.

Campo Grande x Americano — Primeiros quadros — Fernando dos Santos. Segundos quadros Jorge Oliveira.

※

OS JOGOS DA LIGA BRASILEIRA

Estão marcados para domingo os seguintes matchs da Liga Brasileira:

Brasil x Luzitano — Primeiros quadros — Manuel Silva. Segundos quadros — Antonio Corrêa Junior.

S. C. Cantuaria x Dous de Junho — Primeiros quadros — Antonio Drumond — Segundos quadros — Luiz Pelluci — Representante — João Damasceno.

Light Garage x Mavilles — Primeiros quadros — João Arsenio Gomes — Segundos quadros, Firmino Silva — Representante — Luiz Ribeiro.

Sul America x S. C. União — Primeiros quadros — José de Almeida — Segundos quadros, Austechniano Santa Barbara — Representante — Antonio Castro Pinho.

Hildebrando x Ypiranga — Primeiros quadros — Gregorio Alves Teixeira. Segundos quadros — Manuel Costa.

Vasco Suburbano x Opposição — Primeiros quadros — Arlindo Santos. Segundos quadros — Clytho buquerque. Representante — Bernardino Rodrigues.

S. C. Bemfica x A. Portugueza — Primeiros quadros — José da Silva Jorge. Segundos quadros — Alberto Fernandes. Terceiros quadros — Waldemar de Oliveira Gama — Representante — José de Almeida.

Ferreira Pinto x Oriente — Primeiros quadros — José de Almeida. Segundos quadros — Caio de Albuquerque R Representante — Manuel Gomes.

Andarahy x S. C. Lorena — Primeiros quadros — Luiz Botelho. Segundos quadros — tenente Oscar Loyola. Terceiros quadros — Moacyr Fournier.

※

LIGA BRASILEIRA

Jogos de domingo:

Serie A

Aragão x Guallemadas.

Primeiros e segundos teams.

Barroso x Rio Criket.

Primeiros e segundos teams.

Serie B

Mignon x Bomfim.

Primeiros e segundos teams.

2 6 F. C. x Primavera.

Primeiros e segundos teams.

Serie Central

Piedade x Gomes Serpa.

Primeiros e segundos teams.

Mangueira x Rio.

Primeiros e segundos teams.

※

LIGA METROPOLITANA DE DESPORTOS TERRESTRES

A commissão technica de football, em sua sessão de 26 do corrente, resolveu:

a) escolher o sr. Eurico Mucury para secretario da commissão;

b) acceitar a escusa do sr. Francisco de Lima, de representante da commissão junto ao jogo Confiança x São Paulo-Rio;

c) acceitar as escusas do sr. Aulo Moreira, de actuar o jogo dos 2os quadros Campo Grande x Ypiranga; do sr. Caio Cavalcanti de Albuquerque, de actuar os jogos dos 2os quadros Confiança x S. Paulo-Rio e Fidalgo x S. Paulo-Rio; do sr. Djalma Brilhante da costa, de actuar o jogo dos 1os quadros Esperança x Metropolitano;

d) tomar conhecimento dos officios do Fidalgo F. C. communicando que disputará os jogos do presente campeonato no seu proprio campo, e do Metropolitano, communicando que disputará no campo do Modesto F. C.;

e) multar em 10$000, o sr. Oscar Pinheiro Trindade, do Confiança A. C., por não ter comparecido ao jogo Americano x Metropolitano, realizado em 23 do corrente, como representante;

f) adiar o julgamento das sumulas do jogo Campo Grande x Ypiranga, dos 1os quadros, Confiança x S. Paulo-Rio, e 2os quadros Modesto x Esperança;

g) multar em 10$000 o sr. José da Silva Jorge, do Fidalgo F. C., por não ter comparecido para actuar o jogo dos 1os quadros Modesto x Esperança, realizado em 23 do corrente;

h) approvar os seguintes jogos, realizados em 23 do corrente:

Americano x Metropolitano, 1º e 2º quadros, marcando dois pontos ao Americano F. C., nos 1os quadros, por ter vencido pelo score de 4x3, e dois pontos ao Metropolitano A. C. nos 2os quadros, por ter vencido pelo score de 2x0;

Modesto x Esperança, 1os quadros, marcando dois pontos ao Modesto F. C., por ter vencido pelo score de 1x0;

Confiança x S. Paulo-Rio, 2os quadros, marcando um ponto a cada club, por terem empatado pelo score de 3x3;

i) approvar o relatorio do representante do jogo Modesto x Esperança;

j) escalar para os jogos do dia 30 do corrente, os seguintes representantes:

Engenho de Dentro x Modesto, sr. Mario Natividade de Araujo, do Ypiranga F. C.;

Fidalgo x S. Paulo-Rio, sr. Ary Koerne Casses Ribeiro, do Engenho de Dentro A. C.;

Esperança x Metropolitano, sr. Arthur José Baptista, do Fidalgo F. Club;

Campo Grande x Americano, sr. Manoel Craveiro, do S. Paulo-Rio F. Club;

k) escalar em substituição: o sr. José Alves da Rosa, para actuar o jogo dos 2os quadros Fidalgo x S. Paulo-Rio: o sr. Sebastião José Alves, para actuar o jogo dos 1os quadros Esperança x Metropolitano, a realizarem-se em 30 do corrente.

Juizes escolhidos para os jogos de 30 de maio de 1926:

Engenho de Dentro x Modesto — 1os quadros, sr. Braulio Ferreira; 2os quadros, sr. Oscar Trindade; representante, Mario Natividade de Araujo, do Ypiranga F. C.

Fidalgo x S. Paulo-Rio — 1os quadros, Antonio Neves; 2os quadros, José Alves da Rosa, (em substituição); representante, Ary Koerner Casses Ribeiro, do E. de Dentro A. C.;

Esperança x Metropolitano — 1os quadros, Sebastião José Alves, (em substituição); 2os quadros, Sylvino Amorim; representante, Arthur José Baptista, do Fidalgo F. C.;

Campo Grande x Americano — 1os quadros, Fernando dos Santos; 2os quadros, Jorge de Oliveira Gonçalves;; representante, Manoel Craveiro, do S. Paulo-Rio F. C.

※

CARIOCA F. C.

A commissão de sports, por nosso intermedio convida os jogadores do 1º team abaixo escalados, a comparecerem hoje, 21 do corrente, ás 3 horas da tarde, para tomarem parte num rigoroso treno, no campo á Estrada de D. Castorina:

Amaury; Raul e Marcellino; Bahianinho, Bidoca, Cid, China e Cabral.

FEDERAÇÃO BANCARIA

Em disputa do campeonato do corrente anno, esta Federação fará realizar, amanhã, os seguintes jogos:

Leopoldina Railway A. A. x Lloyd Sul Americano F. C. — esta partida que, dado o valor dos contendores, promette ser empolgante, terá por local o campo do Club de Regatas Vasco da Gama, á rua Moraes e Silva.

A equipe do club da rua da Gloria será a mesma que vem actuando ultimamente, e a do Lloyd Sul Americano, devidamente preparada pelos constantes trenos a que se vem submettendo, muito fará pela sua victoria. Será juiz o sr. Sylvio Viterbo e representante o sr. José Caneco.

Bally do Brasil F. C. x America Fabril F. C. — Esse prelio, que se ferirá no campo do Jornal do Commercio F. C., sito á Avenida Francisco Bicalho (Mangue), deverá ser bem disputado pelos adversarios respectivos. Será juiz o sr. Bismarck dos Santos Pereira e representante o sr. Oswaldo Montenegro.

Hasenclever F. C. x Banco Commercio e Industria F. C. — O campo do Club de Regatas Flamengo será theatro do encontro supra, amanhã.

Servirá de juiz o sr. Adayr Conceição Dias, do Cantareira e de representante o sr. José Borges, do Banco Hypothecario e Agricola F. Club.

※

BALLY DO BRASIL F. C.

O team da companhia suissa, apresentar-se-á com a seguinte constituição, para o encontro de amanhã, com o America Fabril F. C.:

Lauro; Pereira e Vianna; Alberto, Edgard e Vasquez; Almeida, Waldemiro, Cabral, Oliveira e Paulo.

※

JORNAL DO COMMERCIO F. C. X A. G. GUERRA JUNQUEIRO

Domingo proximo, no campo do primeiro, sito á Avenida Francisco Bicalho (Mangue), ferir-se-á o encontro supra, em proseguimento ao campeonato da Liga Graphica de Sports.

O Jornal do Commercio F. C., que, sob a direcção de Galdino Santiago, vem se impondo ao mundo sportivo carioca, pelos rasgos de progresso que tem apresentado, tertará, pois, forças, domingo, com um club que tambem merece, por todos os titulos, uma posição ascendente no sport, já pela pujança de suas equipes, já pela fina organização social que possue.

Ambas as partidas promettem ser renhidamente disputadas.

O Jornal do Commercio se apresentará com os seguintes teams:

1º team — Haroldo; Pereira e Gilberto; Bilú, Luciano e ?; Angelo, Enéas, Jupyra, Zézé e Dacinho.

2º quadro — José; Ramos e Machado; Sylvio, João e Floriano; Celestino, Patusco, Paiva, Enéas II e Camillo.

※

PLAYERS X JORNALISTAS

Porto Alegre, 27 (do correspondente) — Os players Telemaco Odin e Frazão Lima aggrediram hontem, pelas costas, o chronista sportivo do *Correio do Povo*, por ter este criticado a actuação que tiveram no match de domingo.

O facto mereceu reprovação nas rodas sportivas. Aquelles jogadores pertencem ao gremio Porto Alegre.

※

METROPOLITANO A. C.

Devendo realizar-se domingo 30, o jogo de campeonato contra o team do Esperança, o director sportivo do Metropolitano pede o comparecimento dos jogadores abaixo escalados na estação de Bangú:

Danton, Mario, Conceição, Luiz, Barroso, Walter, Lago, Milton, Zézé, Tarraca, Othelo, Baltar, Sá Pinto, Lauro, Alamiro, Aldemar, Aristeu, João Ennes, Bahiano, Queiroz, Vivinho, Arruda, Claudionor, J. Silva, Lemos, Serambim — todos os demais amadores inscriptos.

Trem do horario — 11 e 15.

※

O PERMANENTE DO METROPOLITANO

Para a temporada deste anno em seu campo, o Metropolitano A. C. enviou-nos hontem o convite permanente.

BOX

A REUNIÃO DE 3 DE JULHO PROXIMO FUTURO

Fernandes x Dubois

Estes dois adversarios estão ultimando o preparo para a luta em que se empenharão no dia 3 de junho proximo, em reunião promovida pelo sr. E. Palhares, no campo do Flamengo. O programma para essa noite de box, reunindo um conjunto dos melhores pugilistas da actualidade, promette alcançar um grande exito.

Fernandes que ainda não foi batido no Brasil, vae enfrentar dessa vez um adversario de muito valor, Fritz Dubois, ex-campeão allemão e que possue um *record* de magnificos resultados.

Hontem publicámos os juizes designados pela C. B., para o programma de 3 de junho p. f., que é o seguinte:

Annibal Fernandes x Fritz Dubois, 10 rounds, de 3 minutos, com luvas de 4 onças.

Valentino x Del Grecco, 8 rounds, de 3 minutos, com luvas de 6 onças.

Armandinho x Vicente Marques, 6 rounds, de 3 minutos, com luvas de 6 onças.

Walkomiro x Jayme Santos, 6 rounds, de 3 minutos, com luvas de 6 onças.

Excursionismo

GREMIO EXCURSIONISTA NACIONAL

A bibliotheca deste gremio durante o seu primeiro anno de fundação recebeu da parte dos associados a melhor acolhida, confirmada pela estatistica de consultas, extrahida do relatorio apresentado á directoria.

Em sua formação muito contribuiram as dadivas não só dos associados como de varias repartições officiaes que, em perfeita comprehensão de seus fins sociaes, a auxiliam efficazmente.

Todas as obras, classificadas por assumpto, autor e farta bibliographia, escriptas em francez, portuguez e hespanhol, tratando de assumptos os mais diversos, tornou a bibliotheca movimentada em sua secção de consultas, que apresentou o seguinte movimento: Assumptos: Agricultura, 17; Artigos, 1; Catalogos, 1; Civismo, 1; Commercio, 3; Conferencias, 1; Estatutos, 5; Guias horarios, 1; Historia (guerra), 3; Historia (saude publica), 1; Hygiene, 15; Hygiene Sexual, 2; Mappa, 1; Memorias, 1; Novellas, 2; Medicina (tumores), 5; Poesias, 6; Proletariado, 1; Relatorios, 1; Revistas litterarias, 18.

O serviço de noticiario e de producções litterarias, relativos á actividade excursionista, geral interesse despertou nos consultantes, attestando esse interesse de leitura o nivel intellectual dos associados do Gremio Excursionista Nacional.

TENNIS

OS TORNEIOS DO TIJUCA TENNIS CLUB

Estão abertas no Tijuca Tennis Club as inscripções para o torneio de classificação para single de cavalheiros sem handicap, sendo de 10$000 cada uma.

O encerramento terá logar ao 31 do corrente, ás 8 horas e o inicio do torneio a 6 de junho proximo. Em poder do zelador acha-se o regulamento do torneio á disposição dos concurrentes.

PETÉCA

O NATAÇÃO E REGATAS INSTITUE UM CAMPEONATO INTERNO DE PETECA

A directoria de sports do Club Natação e Regatas instituiu um campeonato interno de peteca, jogo simples de peteca, excellente exercicio physico, moderado e attrahente, [illegible]

Os jogos serão disputados na propria séde do club, em dias que serão previamente marcados.

O livro de inscripções conta já numerosas assignaturas, o que faz prever um brilhante successo de mais esta iniciativa dos directores da veterano centro nautico.

Basketball

O MATCH S. CHRISTOVÃO X VASCO

Uma carta

Recebemos a seguinte carta:

"Rio de Janeiro, 27 de maio de 1926. — Illm. sr. redactor sportivo do "Correio da Manhã". Respeitosas saudações. Pela leitura do relatorio, firmado pelo sr. Hermogenes Fonseca, publicado hoje, cheguei (queira perdoar a minha franqueza) á conclusão insophismavel de que o mesmo sr. [illegible]

[illegible]

Pela publicidade da presente, muito grato ficará o am.º cr.º e obr.º — *Gilberto de Almeida Rego*."

TURF

OS FAVORITOS PARA AS CORRIDAS DE DEPOIS DE AMANHÃ

Hontem eram favoritos para a corrida de depois de amanhã, no hippodromo do Jockey-Club, cujo programma, dos mais atrahentes, foi organizado [illegible]

[illegible]

VARIAS NOTICIAS

Em visita ao Haras de São José, partiu hontem pela manhã, para o Estado de São Paulo, o dr. Linneu de Paula Machado, presidente do Jockey-Club [illegible]

[illegible] inscripto no programma da corrida de depois de amanhã. Como já informámos são ainda muito deficientes as condições de entrainement desse cavallo, que ainda hontem trabalhando ao lado de Cacique, em uma partida apenas, foi derrotado por esse filho de Baratéiro.

— Só hontem chegaram da capital paulista as eguas Primazia e Alegna e que se encontram em completo entrainement, tomarão parte na proxima corrida do Jockey-Club.

— Dizia-se hontem que o jockey J. Salfate partirá para a capital paulista afim de montar ali, depois de amanhã, o invicto Rival na [illegible] Não conseguimos apurar se tal noticia tem fundamento. Registramol-a, pois, como a recebemos: em fórma de consta.

— Chegou Printer, E. já com quasi quinze dias de antecedencia começam a ser conhecidas as deserções do classico S. Francisco Xavier, [illegible]

— Embora tenha trabalhado de maneira esplendida, sob a direcção do jockey D. Claridge, o cavallo Tupy não disputará depois de amanhã o pareo em que está inscripto, pois não houve o proprietario do referido filho de Follet concordado com o peso attribuido ao seu pensionista.

— O entraineur-veterinario Euclides Ribeiro foi chamado para examinar a egua Carmela que parece ter qualquer cousa em um dos joelhos. Pelo mesmo veterinario foi examinado tambem o cavallo Jundú, que se acha, como a filha de Imperador, nas cocheiras do sr. Paulo Rosa.

— E' certo que o cavallo Granito, afim de aproveitar o peso que lhe foi attribuido, será montado na proxima corrida do Jockey-Club pelo jockey J. Escobar, que o tem trabalhado. As condições do filho de Mabouil são boas.

CENTRAL DO BRASIL

A estação D. Pedro II forneceu hontem, por conta dos diversos Ministerios e outras repartições publicas, 85 passagens, na importancia de 1:09?$700.

— A renda bruta da Central do Brasil durante a ultima semana attingiu á importancia de 1.778:01?$500.

[illegible]

"Folha da Manhã" e "Folha da Noite"

Diarios independentes, de grande circulação, na capital e no interior de S. Paulo.

Para assignaturas e publicações, dirija-se ao escriptorio e agencia [illegible] Largo da Carioca n. 13, primeiro andar, das 9 ás 5 horas. (6024)

DOIS ASSALTOS

As victimas queixaram-se á policia

Os srs. Cezario Soares, residente no Engenho de Dentro, [illegible]

COMEU E NÃO QUIZ PAGAR

O restaurante foi virado em "frége"

O homem entrou no botequim da rua José Bonifacio n. 223, sentou-se e pediu [illegible]

[illegible]

PRINCIPIO, APENAS

Na residencia do sr. Carlos Paulino, [illegible]

Agasalhos para crianças

a preços vantajosos

comprem no

Paraiso das Crianças

a *maior*, a *melhor* e a mais *antiga*

casa só de artigos para crianças

134 — RUA 7 DE SETEMBRO — 134

Fone C. 1231 - Rio de Janeiro

Notas recreativas

O baile dos Bohemios de Botafogo e da União da Alliança

A festa inaugural da Escola Mixta da União Musical da Penha

As festas de sabbado e domingo nos differentes clubs recreativos

Toda a correspondencia deve ser dirigida á redacção, 1º andar ao redactor das "Notas recreativas".

"O Correio da Manhã" só comparece ás festas para as quaes receba convite.

※

BOHEMIOS DE BOTAFOGO — A alegre rapaziada desta sympathica sociedade terá amanhã a satisfação de ver a séde social cheia de convivas no baile colossal que ali se effectua nessa noite.

RECREATIVO DE BOTAFOGO — Está marcado para amanhã, mais uma partida dansante da bemquista sociedade familiar.

MARQUEZA F. B. CLUB — Amanhã, esta florescente sociedade festejará com pompa, a passagem de seu anniversario com um monumental baile a que a sua directoria vem cuidando com muito carinho.

O sr. Antonio Macedo, seu presidente, disse-nos que esta festa vae se revestir de extraordinario encanto.

CHUVEIRO DE PRATA — A "Banheira" amanhã realiza mais uma de suas esplendidas "soirées" dansantes, sendo isso motivo de enorme prazer dos habitués do antigo club.

FLOR DE S. JOÃO — Para a noite de amanhã, está annunciado pela estimada directoria deste club, mais um baile, a que não faltarão as graciosas senhoras e senhoritas, que tanto brilho emprestam áquellas festas.

LYRIO DO AMOR — Attraente será sem duvida alguma, o baile da sympathica sociedade depois de amanhã. Essas festas do Lyrio do Amor, pela boa organização que receberá, deixam sempre uma recordação suave, deliciosa. E certo é o que vae acontecer amanhã.

MIMOSAS CRAVINAS — Um baile encantador será o de amanhã, neste adoravel club, onde as bellas flores, que são todas as senhoras e senhoritas que o frequentam, darão com a graça e alegria que lhes é innata, um brilho enorme.

FLOR DO ABACATE — Uma festa repleta de attractivos, realiza no proximo dia 6 de junho o Bloco Você sabe o que aconteceu? filiado ao sympathico "Flor do Abacate."

Esforçam-se para esse resultado os srs. Arthur Vasconcellos, Manoel Lima, Eduardo Pereira Nunes, Gastão Gaspar, Daniel Fontoura e Manoel Lopes, elementos poderosos do bloco, que unidos á outros tornarão a festa dessa noite, inesquecivel no vigoroso "Galho".

RESPEITA AS CARAS — Está combinado para o proximo dia 12, neste bloco cheio de tradições, uma tarde-noite dansante. Isto quer dizer, encontrar-se a séde completamente cheia do que existe de mais galante no mundo recreativista, pois os bailes do Respeita as caras, despertam sempre extraordinaria concorrencia.

AMENO RESEDA — O glorioso rancho, cujo passado é uma pagina fulgurante no meio recreativista, organizou para este mez festas imponentes.

Ha no Ameno Resedá aquelle mesmo vigor de outr'ora, ascendendo cada vez mais, conquistando assim novas sympathias.

O bloco "Pucha-avante", no dia 5 de junho effectua um delicioso chá-dansante; e o "Bloco dos Firmes", promove um imponente "pic-nic" para o dia 21, no Arraial da Penha.

Estas duas festas demonstram como a rapaziada do Ameno Resedá dispõe-se ás pugnas, sendo motivo para applaudil-a e encorajal-a.

RECREIO DE SANTA LUZIA — A estimada sociedade da Praça da Republica, num gesto bonito, que a dignifica, com um estupendo baile, presta depois de amanhã, grande homenagem á mãe-preta.

A directoria tem se esforçado para o completo triumpho da feliz iniciativa.

CRUZEIRO DO NORTE — Uma "soirée" bellissima, fulgurante mesmo, realiza depois de amanhã, o apreciado rancho da rua Senador Euzebio, não faltando nem aquella amabilidade tão proverbial dos seus socios e directores, nem o concurso gentilissimo das graciosas senhoras e senhoritas, dando realce ao baile.

CRUZEIRO DO SUL — No conhecido rancho da rua Visconde de Itauna, realiza-se sabbado a festa dançante para homenagear Capilé e Milltão, dois bons elementos do Cruzeiro do Sul.

Dadas as sympathias que contam os dois rapazes e a estima do referido Rancho, é certo o salão ficar litteralmente cheio.

S. R. C. UNIÃO ALLIANÇA — A valorosa sociedade realiza no sabbado vindouro o seu grande baile, com o concurso de conhecida jazz-band e, no dia 4 effectua a assembléa geral para eleição da nova directoria.

UNIÃO DA MOCIDADE — Esta sociedade leva á effeito no dia 30 do corrente um baile magnifico em homenagem ao sr. Joaquim Bezerra e necessariamente essa festa despertará sympathias sendo por isso concorrida.

RIO-CLUB — Activam-se neste elegante club os preparativos para a excellente festa a realizar-se em 30 do corrente, domingo.

Trata-se de uma tarde-noite dançante, abrilhantada pela jazz-band do maestro Domingos Raymundo e á exemplo do acontecido nas anteriores esta festa deixará uma impressão maravilhosa.

ATHENEU LUZO BRASILEIRO — No dia 4 de junho vindouro este querido club effectuará ás 8 horas da noite uma assembléa geral de accordo com o artigo 79, paragrapho 2º dos seus Estatutos afim de ouvirem os socios a leitura do relatorio da directoria, o parecer do Conselho Fiscal ouvindo tambem a Commissão de exame de contas, sendo em seguida tratados outros assumptos.

Essa importante assembléa será constituida pelos socios benemeritos e benemeritos singulares srs.: José Fernandes Sá, Ignacio de Assumpção Carneiro, José Lopes, Alvaro Dias, José Ferreira da Costa, dr. Arlindo Estrella, José Vaz, José Cerqueira Cardoso, Manoel Marques da Nova, Luiz Medeiros Santos, Antonio Fraga da Rocha, Alfredo Kerner, José de Oliveira, José Rivete, Salvador Tuffani, Luiz Maffer, José Antonio da Silva, Napoleão Santos, Joaquim Pinto Marques, Antonio Cabral, Alfredo Fernandes, José Esteves Garcia, Vicente Ragoni, Francisco Malheiros, Alvaro de Mello Bittencourt, Arthur Pinheiro Schubert, José Cabral, Ernesto Maffer, Ceser Areas e Appollonio Marques e membros do Conselho Deliberativo.

Após essa assembléa o Atheneu cuidará da realização de uma extraordinaria e sumptuosa festa.

BORBOLETAS VAIDOSAS (do Meyer) — Afim de resolver assumptos urgentes reunem-se domingo, 30 do corrente, ás 8 horas da noite, as graciosas Borboletas Vaidosas (do Meyer).

CASSINO SUBURBANO — Mais uma noite cheia de encantos, proporcionará a querida aggremiação familiar da Avenida Amaro Cavancante, no Encantado, aos seus socios e convidados depois de amanhã, levando á effeito uma aurifulgente soirée, dessas que já mais se esquecem e tanto prazer nos dão.

FENIANOS DE CASCADURA — O "Grupo dos Promptos" organizou para sabbado um dáquelles bailes a que a gente assiste com grande enthusiasmo, pois deixam uma recordação de goso extranho, infindavel.

PARASITAS DE RAMOS — Com visos de verdade, parece que o sr. José Rodrigues um dos esteios fortes do popular Rancho voltará em breve a presidir os seus destinos porque o sr. Amaurício de Azevedo, eleito para presidente, pretende ausentar-se desta capital.

RAMOS-CLUB — Com a comedia, em 3 actos "Zuzu", de Viriato Corrêa, realiza no dia 12 do mez vindouro este distincto club a sua récita mensal.

ENDIABRADOS DE RAMOS — O pujante e estimado club dos Endiabrados de Ramos completa á 31 do corrente o seu 13º anniversario. Esse periodo longo, cheio de glorias para o pavilhão alvi-verde dos intemeratos carnavalescos da Avenida dos Democraticos, em Ramos, vae ser de uma forma bizarra commemorado no proximo dia 5 de junho com um retumbante baile, no qual se fará apreciar a Broadway Jazz-band dirigida pelo maestro Pedro Franco.

A directoria dos Endiabrados está se esforçando para dar a festa anniversaria o fulgor necessario.

UNIÃO MUSICAL DA PENHA — Em homenagem a illustre população da Penha esta conceituada sociedade effectua no dia 1 de junho grandiosa festa, iniciando-a pela inauguração da "Escola Mixta" para os filhos dos seus associados.

Em frente á séde social á rua Nicaragua n. 30, será erguido o coreto da propriedade da sociedade onde, uniformizada, tocará a banda da "União".

Por certo esse gesto da incansavel directoria da Musical da Penha será fidalgamente correspondido pela distincta população, comparecendo á festa, prestigiando completamente.

TRINOZ

— DE —

Ernesto Souza

Reconstituinte estomacal

TONICO DO SYSTEMA NERVOSO

Applicado em casos chronicos que já levavam o doente ao desanimo, o *TRINÓZ* tem dado resultados sorprehendentes. Pessoas que tinham mesmo verdadeiro horror á comida, sentam-se hoje á mesa com satisfação.

(Ap. D. N. S. P. Nº. 325 1|10|917)

Com prazer a gente [come,

Tomar TRINÓZ é [ter fome.

(4718)

POLICIA MILITAR

A ultima quinzenal do Club dos Officiaes

Esteve mais uma vez reunida a directoria do Club dos Officiaes da Policia Militar, sob a presidencia do capitão Albino Monteiro, por continuar ausente o major Arthur Soares, presidente effectivo da associação.

Foram approvadas as propostas apresentadas pelo major José Pinto Ribeiro e tenente Preciliano Antonio dos Santos, para a inclusão no quadro social do major João Goston e capitão Fernando de Sá Peixoto. E concedeu-se a demissão solicitada pelo aspirante Manoel Luiz da Silva, excluindo-se o socio 2º tenente Luiz Sepulveda Machado, na forma do artigo 10º, letra H, dos estatutos vigentes.

O capitão Albino deu sciencia aos demais directores, de haver dado desempenho á commissão de que foi investido na capital de São Paulo, onde foi acompanhar o corpo do coronel Arthur Godoy, da Força Publica daquelle Estado. Disse que tanto elle como o capitão José Leopoldo Velloso, tambem socio do Club, tiveram naquella cidade uma boa recepção por parte dos seus collegas paulistas propondo que isso constasse em acta e que se officiasse ao commandante daquella corporação, agradecendo as homenagens prestadas a esses consocios.

Depois foi lida uma carta do coronel Bandeira de Mello, prestimoso socio do Club, e redactor-chefe do seu orgão de publicidade, agradecendo ás felicitações recebidas pela sua investidura no cargo de 4º delegado auxiliar.

Declarou-se inaugurada a galeria dos presidentes, coroneis Pedro Alexandrino de Andrade e Alfredo Badaró dos Santos e major Arthur Soares, sendo em seguida encerrada a sessão em signal de pesar, pelo fallecimento da senhorita Orlandina, filha do capitão Domingos José Pereira Junior, director secretario do Club, sendo designado os majores José Pinto Ribeiro e Heitor Flores de Moraes, membros da directoria para acompanharem o cortejo funebre.

Marcou-se nova reunião para o dia 10 do mez proximo vindouro, ás 8 horas da noite, na respectiva séde.

ASSOCIAÇÃO BRASILEIRA DE IMPRENSA

Realiza-se a 31 do corrente, segunda feira, a Assembléa Geral Ordinaria, convocada para a eleição do primeiro Conselho Administrativo creado pela recente reforma dos estatutos desse gremio de classe.

A sessão realizar-se-á ás 8 horas da noite, no salão da União dos Empregados do Commercio, á rua Gonçalves Dias, 3, segundo andar, esquina do Largo da Carioca.

A chapa a suffragar-se resulta de um accordo das duas maiores correntes eleitoraes da Associação e está assim constituida: Adolpho Bergamini, Alfredo Neves, Alvaro Freire, Alvaro Moreyra, Alvim Horcades, André Roméro, Barboza Lima Sobrinho, Barros dos Santos, Bezerra de Freitas, Borja Reis, Carlos Eiras, Castellar de Carvalho, Eustachio Alves, Figueiredo Pimentel, Gabriel Bernardes, Irineu Velloso, Jarbas de Carvalho, João Pouzada, João Mello, Jorge Santos, Luiz Jordão, M. Nogueira da Silva, M. Paula Filho, Paulo Vidal, Porto da Silveira, Raul Pederneiras, Roberto Borges, Sylvio Deal da Costa, Théo Filho e Ulysses Brandão.

Caiu do auto-omnibus

Quando, hontem, se achava entregue á sua missão fiscalizadora, o fiscal Rodolpho Gomes de Sá, brasileiro, casado e de 31 annos de idade, caiu de um auto omnibus da companhia de Viação Limitada, na rua Domingos Ferreira, que ficou ferido na perna esquerda.

Depois de medicado pela Assistencia Municipal, a victima recolheu-se á respectiva residencia, á rua da Matriz n. 161.

CLAUDIONOR FOI PRESO

Mas não se trata de celebrisado estivador...

E' um antigo rapinante o Claudionor do Nascimento, que exerce a sua *actividade* nas zonas dos 19º e 20º districto.

Ha muito a policia andava a sua procura. Hontem, afinal, foi elle preso pelo investigador Oswaldo, do 19º districto.

Interrogado, Claudionor, que não é o celebrisado estivador, confessou a autoria de varios furtos, entre os quaes o de uma cabra na rua Bento Gonçalves e de um relogio de ouro e outro de nickel.

O que julgou, hontem, a Côrte de Appellação

Sob a presidencia do desembargador Ataulpho de Paiva esteve, hontem, reunida a Corte de Appellação, julgando os seguintes feitos:

(Aggravos de petições) n. 7.060 — Aggravante, Joaquim da Silva; aggravada, Maria da Conceição. Foi confirmado o despacho. 1.722 — Aggravante, Anna Helena Velloso; aggravados, Edgard Pereira Fernandes e René Mostardeiro. Foi confirmado o despacho da primeira instancia. (Embargos ns. 1.491 — Embargantes, Massa Fallida de Astez & C., embargada Sociedade Anonyma "A Propriedade". Converteu-se o julgamento em diligencia. 4.091 — Embargante, Eugenio Pereira Leite Junior; embargado, Carlos José Gomes Brandão. Foram recebidos os embargos.

EXECUTIVO JULGADO

O juiz da 1ª vara civel por sentença de hontem, julgou por sentença o executivo hypothecario em que é autor Alfredo Jeronymo Pereira Leal e réo Francisco Lopes Ferraz, considerando valida e subsistente a penhora.

NOTAS SUBURBANAS

Uma medida reclamada ha muito - Varias notas
O bando precatorio pró-Hospital e escola de Ramos

A representação que a importante Associação Commercial Suburbana, com séde propria na estação da Piedade, dirigiu ao director da Recebedoria do Districto Federal e que fomos os primeiros a divulgar, confirma em absoluto tudo quanto o "Correio da Manhã" têm dito sobre varios assumptos, destacando-se o principal da referida mensagem — a venda de estampilhas á particulares e negociantes.

Cita o documento da prospera Associação que outr'ora havia na estação do Meyer, um local para a venda de estampilhas e sellos adhesivos, que foi extincto, acarretando esse acto sérios prejuizos ao commercio dessa zona e de suas proximidades".

Esse inconveniente apontado comprova o abandono em que se encontram as zonas suburbanas em tudo que diz respeito ao seu engrandecimento e ao bem estar dos seus habitantes.

Não ha motivo algum que inhiba a Recebedoria do Districto Federal em fazer a installação, quer nas localidades servidas pela Central do Brasil, quer nas da Leopoldina e Linha Auxiliar, de semelhantes postos, mórmente no Meyer e em Cascadura, onde existem pretorias e tabellionatos.

E' sabido a difficuldade de se adquirir na cidade estampilhas e sellos adhesivos e portanto a installação de taes postos, facilitará o publico e o commercio.

E' urgente, portanto, que se resolva o assumpto, os suburbios têm vida propria, intensa e carecem de elementos que possam cada vez mais adeantal-os.

Não ha inconveniente algum em se inaugurarem taes serviços e sim vantagens enormes que não precisamos commentar, tão conhecidas ellas se tornaram.

Riachuelo

Moradores da rua Marechal Bittencourt, pedem-nos que advoguemos para áquella importante via publica, que se acha totalmente edificada de modernos predios, a illuminação necessaria.

Com a melhor boa vontade, attendemos ao pedido e o endereçamos ao inspector da Illuminação, estranhando que esse melhoramento ainda não se tenha introduzido na rua em questão.

Engenho de Dentro

Para apresentação e discussão dos seus estatutos, reune-se breve, em assembléa geral, a Sociedade Beneficente Vieira Pacheco, fundada ha pouco, na estação de Engenho de Dentro.

D. Clara

A Irmandade Particular do Divino Espirito Santo dos Açores, cuja capella encontra-se situada na estação de D. Clara, continúa a realizar as suas festas, havendo outra no domingo, com leilão de prendas, musica e fogos do ar.

A administração está constituida pelos seguintes srs.: Manoel dos Santos Mallaco, provedor; Antonio Martinho Lucio, secretario; Diogo Faria dos Santos, procurador; José Manoel Rodrigues, thesoureiro; Francisco Gonçalves Pinheiro, vice-provedor; Francisco Machado, 2º provedor e Fernando Toste Freitas, 2º secretario.

Inhaúma

A Devoção de S. Jorge e Santo Expedito, fundada em 19 de janeiro de 1926, elegeu a sua administração, que ficou assim constituida: Arthur Alves Pereira, provedor; Bernardo Ayres de Araujo Castro, vice-provedor; João Seraphim de Azevedo, 1º secretario; Hilario do Amaral, 2º secretario; Francisco Coelho da Rocha, thesoureiro; Belisario da Silva Vianna, procurador.

Esta Devoção comprou ao sr. José Maria de Almeida, o terreno á rua Guarabú, em Inhaúma, para nelle ser erguida a egreja.

Campo Grande

Realiza-se, hoje, á 1 hora da tarde, perante o juiz da 8ª Pretoria em Campo Grande, o enlace matrimonial da gentil senhorita Carmen Pires, dilecta filha da respeitavel viuva Henriqueta Pires, com o sr. João Cerqueira Lopes, estimado negociante em Bangú.

Servirão como testemunhas, por parte da noiva, o sr. Manoel Moreira e sua esposa d. Maria Moreira, e do noivo, o sr. Manoel Antonio, quer no civil e no religioso, que terá logar ás 3 horas da tarde, na Egreja de Bangú.

— A Pia União das Filhas de Maria, da Matriz de Campo Grande, tem trabalhado bastante para o esplendor das festas do mez de Maria, que se encerram com o seguinte programma: dia 29, recepção solenne dos novos protestantes, aspirantes e filhas de Maria; dia 30, ás 7,15, missa de communhão geral; ás 10 horas, missa solenne; ás 5 horas, procissão, sermão e coroação, seguindo-se os festejos externos, que constarão de leilão, jogos etc., etc.

Pró Hospital e Escola

A Irmandade de N. S. da Conceição de Ramos, que já está edificando nos seus terrenos da rua das Missões, em Ramos, um hospital e escola para os irmãos e pessoas necessitadas, num generoso movimento emprehendeu uma cruzada santa em bando precatorio, onde tomaram parte muitas senhoras, senhoritas e creanças vindo a cidade esmolando para a construcção daquelles edificios.

Depois de percorrerem diversas ruas, vieram cumprimentar o "Correio da Manhã", subindo com os seus estandartes, a commissão composta dos srs. Arthur Antonio de Carvalho, Adriano Augusto Castedo, Baldomero da Silva Prates, Francisco Luiz Ferroz e Aprigio de Menezes.

Após agradecer o apoio que o "Correio da Manhã" tem dado á humanitaria idéa da creação do hospital e da escola, partiram em demanda da estação da Praia Formosa.

Acompanhou o bando precatorio a banda de musica dos Menores Abandonados.

Penha

O conhecido e estimado negociante, sr. Augusto Mendes, estabelecido na rua do Portinho, na Penha, recebeu ante-hontem muitas felicitações, pela passagem do anniversario natalicio de sua esposa d. Deothildes Mendes.

O que a 1ª Camara da Côrte de Appellação vae julgar hoje

Na sessão de hoje, a 1ª Camara da Corte de Appellação deverá julgar os seguintes processos:

Ns. 6397 — Appellante, Dias, Silveira & C; appellado, Agenor Ribeiro. 6.817 — Appellante, Antonio Cid Loureiro; appellado, José Augusto, representado pelo promotor publico interino. 6.927 — Appellante, Albesio Papoula ou Felippe Papoula; appellado Manoel Antonio de Souza Fernandes. 6.840 — Appellante, The Leopoldina Railway Company Limited; appellado, José de Freitas. 7.041 — Appellante, José Joaquim Lobo; appellado, Alfredo Exposto. 7.254 — Appellante, d. Anna Emilia Vieira de Souza Estrella; appellado, Eugenio Monteiro de Barros. 7.359 — Appellante, Cosmos Jeremias de Souza; appellado, Minotte Fucci. 7.401 — Primeiras appellantes, Sociedade Anonyma Marim e o Lloyd Industrial Sul America; segundo appellante, Milton Santos; appellados, os mesmos. 7.435 — Appellantes, Ernesto Schneider & C., appellado, Antonio Ayres dos Reis, representado pelo Curador de accidentes. 7.461 — Appellante, Paulo Affonso; appellados, A. Silva & Martins. 7.511 — Appellantes, Array Bernardazzi e sua mulher; appellado, Estephanio Luiz dos Santos. 7.548 — Appellante, João Felippe Pereira; appellado, José dos Santos Monteiro. 7.622 — Appellante, Companhia de Artefactos de Aluminio; appellado, Luiz Gonçalves, representado pelo Curador de accidentes. 7.693 — Appellante The Rio de Janeiro Flour Mills and Granaries Company Limited e outra; appellado, José Alves, representado pelo Curador de accidentes. 7.636 — Appellante, José da Silva; appellados, Rezende & Justino. 7.671 — Appellante, Francisco Vicente da Motta; appellada, d. Angelina Alonso Eguia. 7.682 — Appellante Arnaldo Fraga; appellado, Clemente Pereira, representado pelo Curador de accidentes.

ABSOLVIDO POR FALTA DE PROVAS

O juiz da 5ª vara criminal, por sentença de hontem, absolveu por falta de provas, Sebastião Muniz, accusado de vender cocaina, na rua Carmo Netto, na noite de 11 de março deste anno.

DECLARAÇÕES

SEDA LAVAVEL

— ENCORPADA —

METRO 4$900

"A NOBREZA" está queimando seda lavavel superior, perfeita, em 20 côres differentes, largura de 1 metro, a 4$900, o metro.

Parece mentira, mas é verdade.

Crepe da China, pura seda, largura de 1 metro, em 22 côres, perfeito, reclame, metro 7$800.

Casemira ingleza, padrões diversos córte com 3 metros por 19$800.

"A NOBREZA"

95 — URUGUAYANA — 95

(13689)

ASSOCIAÇÃO DOS PROPRIETARIOS DE PADARIA

Travessa do Commercio 15

Sdo. Tne. Nte. 3831

ASSEMBLEA GERAL EXTRAORDINARIA PARA INSTRUCÇÕES SOBRE O IMPOSTO DE RENDA, SELLAGEM DE STOCKS, LEITURA E APPROVAÇÃO DA ACTA DE 19 DE FEVEREIRO P. Pdº. QUE AUTORIZOU A RECONSTRUCÇÃO DO EDIFICIO SOCIAL.

De ordem do sr. presidente, são convidados os srs. associados a comparecer á assembléa geral extraordinaria que se realizará em nossa séde social, á travessa do Commercio n. 15, sobrado, no dia 28 de maio, ás duas horas da tarde.

Ordem do dia: instrucções sobre o imposto de renda, e sellagem dos "stocks", leitura, discussão e approvação da acta da assembléa geral realizada em 19 de fevereiro de 1926, em que se tratou da reconstrucção do predio, de propriedade da associação, sito á praça Tiradentes n. 73, sendo assumpto urgente pede-se o comparecimento de todos os srs. associados.

Pela directoria, *Jayme A. Mello*, 1º secretario. (A 6010)

Dentes artificiaes

A. F. de Sá Rego

Cir-dentista, especialista

Technica moderna — Eguaes aos naturaes. — Esthetica da bocca e da face.

Execução irreprehensivel

RUA DO CARMO 71, esq. da Ouvidor. Teleph. Norte 481.

(13069)

A' PRAÇA

Generoso Gonçalves Portella, residente em Entre Rios, no Estado do Rio de Janeiro, onde foi negociante, proprietario, industrial e agricultor durante 25 annos, estando em viagem para a Europa, vem communicar a esta praça e a todas as outras com as quaes manteve transacções que nada deve, quer commercial, quer particular, por titulos vencidos ou a vencer, que não tem acceites nem endossos de qualquer especie, nem a sua firma figura em responsabilidade alguma, portanto, se alguem se julgar seu credor apresente-se immediatamente para verificação desse credito, pois será apocrypho qualquer titulo que venha apparecer. Para que chegue ao conhecimento de todos e ninguem possa chamar-se á ignorancia, faz esta declaração que manda publicar pela imprensa durante 8 dias.

Rio de Janeiro, 25 de Maio de 1926.

GENEROSO GONÇALVES PORTELLA.

(A. 4987)

A VIDA COMMERCIAL

CAMBIO

Hontem, este mercado foi aberto em condições fracas, com o Banco do Brasil sacando a 7 19|32 d. e os outros a 7 17|32 d.

As lettras de cobertura eram cotadas a 7 19|32 d.

Pouco depois, o mercado passou a funccionar em posição frouxa, com os demais bancos estrangeiros fornecendo cambiaes a 7 1|2 d. e quasi em seguida a 7 15|32 d. e comprando a 7 9|16 e 7 17|32 d., respectivamente.

No reinicio dos trabalhos encontramos o mercado ainda mais frouxo, com o Banco do Brasil sacando a 7 17|32 e 7 19|32 d. e os demais a 7 7|16 e 7 15|32 d.

O mercado fechou estavel, com o Banco do Brasil operando a 90 dias de vista sobre Londres a 7 1|2 e 7 17|32 d. e os estrangeiros de 7 15|32 a 7 1|2 d.

O papel particular encontrava dinheiro de 7 1|2 a 7 17|32 d.

A acquisição das lettras de cobertura eram adquiridas a 7 33|64 d.

TABELLA DOS BANCOS

A 90 d/v.

Londres	7 7|16 a 7 19|32
	(3$2268)-(3$1604)
Nova York	6$570 a 6$680
Paris	$217 a $223
Canadá	6$580
Allemanha	1$570 a 1$580

A' vista

Londres	7 11|32 a 7 1|2
	(3$2680)-(3$2000)
Nova York	6$650 a 6$710
Paris	$219 a $225
Italia	$240 a $262
Portugal	$340 a $348
Buenos Aires (papel)	2$660 a 2$850
Buenos Aires (ouro)	6$180 a 6$250
Suissa	1$280 a 1$320
Hespanha	1$040 a 1$060
Hollanda	2$660 a 2$700
Austria (por dez mil corôas)	$940 a $955
Noruega	1$430 a 1$460
Belgica	$211 a $215
Syria	$222 a $224
Palestina	$222 a $224
Montevidéo	6$860 a 7$030
Canadá	6$650
Rumania	$029 a $030
Dinamarca	1$760
Chile	$840
Japão (yen)	3$131 a 3$150
Allemanha	1$570 a 1$580
Tcheco-Slovaquia	$197 a $200
Vales ouro, por 1$	3$221 a 3$250
Suecia	1$775 a 1$800

CABO

Londres	7 5|16 a 7 13|32
	(3$850) (3$133)
Paris	$221 a $227
Nova York	6$650 a 6$750
Belgica	$213 a $218
Italia	$251 a $256
Suissa	1$295 a 1$310
Buenos Aires (papel)	2$600 a 2$700
Buenos Aires (ouro)	—
Tcheco-Slovaquia	$198 a $201
Hespanha	1$050 a 1$060
Noruega	1$460 a 1$470
Japão (yen)	3$180
Suecia	1$770
Montevidéo	6$900 a 7$010
Canadá	6$680 a 7$000
Hollanda	2$680 a 2$700
Allemanha	1$590 a 1$600

CURSO OFFICIAL DO CAMBIO

S/Londres	7 33|64	29$164
Italia		$253
Paris	$220	$223
Belgica		$214
Portugal		$343
Allemanha	1$560	1$590
Suecia		1$780
Suissa		1$298
Hespanha		1$016
Syria		$225
Palestina		$222
Nova York	6$577	6$656
Tcheco-Slovaquia		$198
Montevidéo		6$838
Buenos Aires (papel)		2$687
Buenos Aires (ouro)		6$030
Japão (yen)		3$370
Hollanda		2$679
Austria (por dez mil corôas)		$947
Dinamarca		—
Noruega		—
Rumania		$029
Canadá		6$600

EXTREMAS

Bancaria	7 7|16 a 7 19|32
Caixa matriz	7 7|16 a 7 1|2

MOEDAS

Libras (ouro)	—
Libras (papel)	34$800
Liras (ouro)	—
Liras (papel)	—
Francos (ouro)	—
Francos (papel)	$260
Escudos (papel)	—
Dollars (ouro)	—
Pesetas (papel)	—
Pes. argentino (papel)	—
Reichmark (ouro)	—

MERCADO DE CAMBIO DE SANTOS

SANTOS, 27.

Hora	Estado do mercado	Bancos sacam	Bancos compram	Bancos compram sobre N. York	Letras Offerecida
10.25 a.m.	Estavel	7 17|32	7 19|32	6$500	Não ha
10.55 a.m.	Ap. est.	7 1|2	7 9|16	6$530	Não ha
11.35 a.m.	Frouxo	7 15|32	7 1|2	6$550	Não ha
1.40 p.m.	Frouxo	7 15|32	7 17|32	6$550	Não ha
1.55 p.m.	Frouxo	7 15|32	7 1|2	6$570	Não ha
2.40 p.m.	Apenas	7 15|32	7 17|32	6$550	Não ha

CAMBIOS ESTRANGEIROS

LONDRES, 27.

Abertura:	Hoje	Anterior
LONDRES s/N. York à vista por £	$ 4.86.50	$ 4.86.37
s/Genova à vista por £	L. 128.87	L. 128.50
s/Madrid à vista por £	P. 32.50	P. 33.30
s/Paris à vista por £	F. 146.80	F. 149.50
s/Lisboa à vista por 1$000	d. 2 17/32	d. 2 17/32
s/Berlim à vista por £	M. 20.43	M. 20.43
s/Amsterdam à vista p. £	Fl. 12.10	Fl. 12.10
s/Berne à vista por £	F. 25.10	F. 25.12
s/Bruxellas à vista por £	F. 151.50	F. 149.50

LONDRES, 27.

Fechamento:	Hoje	Anterior
LONDRES s/N. York à vista por £	$ 4.86.50	$ 4.86.37
s/Genova à vista por £	L. 129.50	L. 130.75
s/Madrid à vista por £	P. 32.00	P. 33.30
s/Paris à vista por £	F. 146.00	F. 149.75
s/Lisboa à vista por 1$000	d. 2 17/32	d. 2 17/32
s/Berlim à vista por £	M. 20.43	M. 20.43
s/Amsterdam à vista p. £	Fl. 12.10	Fl. 12.11
s/Berne à vista por £	F. 25.10	F. 25.10
s/Bruxellas à vista por £	F. 152.50	F. 154.75
s/Amsterdam à vista p. £	Fl. 12.10	Fl. 12.10
s/Stockholmo à vista p. £	Kr. 18.17	Kr. 18.17
s/Christiania à vista p. £	Kr. 22.40	Kr. 22.50
s/Copenhagen à vista p. £	Kn. 18.50	Kn. 18.53

NOVA YORK, 27.

Abertura	Hoje	Anterior
N. YORK s/Londres, tel., por £	$ 4.86.50	$ 4.86.37
s/Paris, tel., por F.	c 3.32.00	c 3.25.00
s/Genova, tel., por L.	c 3.72.00	c 3.72.00
s/Madrid, tel., por P.	c 15.10	c 15.61
s/Amsterdam, tel., por Fl.	c 40.19	c 40.16
s/Berne, tel., por F.	c 19.37	c 19.37
s/Bruxellas, tel., por F.	c 3.17.00	c 3.21.00
s/Berlim, tel., por M.	c 23.80	c 23.86

BUENOS AIRES, 27.

Abertura:	Hoje	Anterior
BUENOS AIRES s/Londres, taxa telegraphica, por $ ouro, t/venda	d 45	d 45
BUENOS AIRES s/Londres, taxa telegraphica, por $ ouro, t/compra	d 45 1/16	d 45 1/16
MONTEVIDEO s/Londres, taxa telegraphica, por $ ouro, t/venda	d 50 13/16	d 50 7/8
MONTEVIDEO s/Londres, taxa telegraphica, por $ ouro, t/compra	d 50 7/8	d 50 15/16

TELEGRAMMA FINANCIAL

LONDRES, 26.

Fechamento:

Taxas de descontos	Hoje	Anterior
Do Banco da Inglaterra	%	5 %
Do Banco de França	%	%
Do Banco da Italia	7 %	7 %
Do Banco de Hespanha	7 %	7 %
Do Banco da Allemanha	7 %	7 %
Em Londres, tres mezes	4 5/16 %	4 5/16 %
Em Nova York, tres mezes	3 1/2 %	3 1/2 %

Cambios:		
Londres s/Bruxellas, à vista por £	F. 154.75	F. 146.50
Genova s/Londres, à vista, por £	L. 130.75	L. 126.00
Madrid s/Londres, à vista, por £	P. 33.30	P. 33.30
Genova s/Paris, à vista, por 100 Fcs.	L. 87.30	L. 85.70
Lisboa s/Londres, à vista (t/v), p. £	Es. 95	Es. 95
Lisboa s/Londres, à vista (t/c), p. £	Es. 94 ½	Es. 94 ½
Paris s/Nova York, à vista por $	F. 30.73	F. 30.32
Paris s/Londres, à vista, por £	F. 149.80	F. 147.13
Paris s/Italia, à vista, por 100 L.	F. 114.25	F. 116.50
Paris s/Hespanha, à vista, por 100 P.	F. 451.00	F. 442.50
Paris s/Berne, à vista, por 100 Fcs.	F. 593.75	F. 587.50
Nova York s/Londres, t. te., por £	$ 4.86.62	$ 4.86.37
Nova York s/Paris, telegr. bancario, por franco	Cts. 3.30.00	Cts. 3.19.00
Nova York s/Genova, idem, por lira	" 3.77.00	" 3.83.00
Nova York s/Madrid, idem, por P.	" 14.80	" 14.62
Nova York s/Amsterdam, por Fl.	" 40.16	" 40.17
Nova York s/Suissa, idem, por franco	" 19.35	" 19.35
Nova York s/Bruxellas, tel., por F.	" 3.22.00	" 3.21.00
Nova York s/Berlim, taxa telegraphica, por marco	" 23.80	" 23.80

STOCK EXHANGE DE LONDRES

LONDRES, 26.

Fechamento:	Hoje	Anterior
TITULOS BRASILEIROS		
FEDERAES:		
Funding, 5 %	90 1/2	90
Nova Funding, 1914	81 1/4	81 1/4
Conversão 1910, 4 %	55 3/4	55 1/2
1903, 5 %	89	89
ESTADUAES:		
Districto Federal, 5 %	73 3/4	73
Bello Horizonte, 1905, 6 %	76 1/2	70 1/2
E. do Rio, bonus ouro, 5 %	79 1/2	79 3/4
Estado da Bahia, emprestimo ouro, 1913, 5 %	47	47 1/2
TITULOS DIVERSOS		
Brazil Railway, Common, Stock	2	2 5/8
Brazilian Traction, Light & Power Cº, Ltd., Ord.	99 1/2	98
S. Paulo Railway Cº, Ltd. Ord.	180	421
Leopoldina Railway Cº, Ltd., Ord.	37	36 3/4
Dumont Coffee Cº, Ltd., 7 ½ %, Cum. Pref.	9 1/8	9 1/8
St. John del Rey Mining, Ord.	8/3	8/3
Rio Flour Mills & Granaries, Ltd.	85/7 ½	85/7 ½
Ltd.	10 3/8	10 3/8
Bank of London and South America,	79	77 1/2
Mala Real Ingleza		
Companhia Nacional de Estamparia	99 1/2	99 1/2
TITULOS ESTRANGEIROS		
Emprestimo de Guerra, Britanico 5 %, 1925/47	100 1/8	100 1/2
Consols, 2 1/2 %	56 1/2	56 1/4
Rente Française, 4 %, 1917	45.10	45.75
Rente Française, 3 ojo (na Bolsa de Paris)	47.20	47.0?
Rente Française, 1918 (Integralizado)	44.45	44.5?
Rente Française, 5 ojo (na Bolsa de Paris)	54.40	54.40

Movimento do café disponivel durante o mez de Abril de 1926

Estatistica organizada pelo "Correio da Manhã"

DIAS	Vendas	Preço Typo 7 15 kilos	Posição do mercado	Entradas: Leopoldina	Maritima	Alf. Maia	Cabotagem	Embarques: E. Unidos	Europa	Cabo	R. Prata	Cabotagem	Pacifico	Asia	Existencia: 1926	1925
1	—	—	—	1.259	719	—	—	—	—	—	—	—	—	—	157.195	164.248
2	—	—	—	6.050	686	—	—	—	10.420	—	—	285	—	—	153.232	161.460
3	—	—	—	—	—	—	—	—	—	—	—	—	—	—	—	—
4	—	—	—	—	—	—	—	—	—	—	—	—	—	—	—	—
5	2.554	37$800	Firme	4.320	288	625	—	—	1.650	—	—	430	—	—	136.985	157.074
6	4.254	37$800	Calma	891	934	—	—	—	1.250	—	1.350	260	—	—	153.763	158.112
7	3.292	37$800	Estavel	1.388	666	3	1.775	—	4.875	—	605	—	—	—	135.913	157.226
8	6.879	37$800	Firme	1.808	100	330	—	1.000	5.366	—	1.000	200	—	—	150.585	146.762
9	7.032	37$800	Firme	2.056	1.593	73	127	1.750	2.119	500	1.350	315	—	—	142.612	146.762
10	4.673	37$400	Estavel	1.670	—	20	1.085	2.500	5.363	1.850	—	570	—	—	141.404	146.762
11	—	—	—	—	—	—	—	—	—	—	—	—	—	—	—	—
12	8.703	37$800	Firme	9.810	932	—	—	4.335	3.750	125	1.000	125	—	—	145.717	146.762
13	4.729	37$800	Firme	3.270	476	31	—	365	2.480	125	1.250	300	—	—	144.899	142.156
14	6.014	37$800	Firme	2.622	220	208	—	1.360	5.663	—	1.150	350	—	—	139.426	138.332
15	4.726	37$700	Firme	3.099	122	302	—	2.000	1.648	—	1.765	360	—	—	137.676	130.744
16	8.797	37$800	Firme	2.319	488	—	125	—	5.110	—	515	250	—	—	134.543	123.123
17	—	—	—	2.589	159	—	—	1.160	11.361	—	1.593	330	—	50	92.882	122.086
18	—	—	—	—	—	—	—	—	—	—	—	—	—	—	—	—
19	—	—	—	5.238	532	372	—	—	2.258	—	—	25	—	—	95.165	114.530
20	4.059	38$800	Firme	6.017	191	—	—	2.325	—	—	1.050	360	—	—	129.129	115.538
21	—	—	—	—	—	—	—	—	—	—	—	—	—	—	—	—
22	8.212	38$800	Firme	9.378	368	—	—	3.125	—	—	975	—	1.462	—	133.253	111.548
23	9.051	38$700	Firme	7.249	363	370	—	—	4.050	—	4.102	610	—	—	125.333	103.902
24	6.092	39$000	Firme	4.421	379	37	—	1.750	5.469	—	1.784	450	—	—	120.817	100.327
25	—	—	—	—	—	—	—	—	—	—	—	—	—	—	—	—
26	2.421	38$800	Estavel	4.363	1	216	735	405	6.562	—	870	340	—	—	117.955	97.966
27	5.342	38$500	Estavel	3.789	50	20	—	3.620	4.921	—	300	100	—	—	112.873	97.961
28	6.495	38$600	Firme	2.875	448	—	—	3.200	6.723	—	300	775	—	—	105.198	95.846
29	3.888	39$000	Firme	4.826	723	—	—	6.821	4.820	—	950	510	—	—	97.646	94.889
30	3.003	38$800	Calma	2.868	753	191	—	5.949	4.350	—	2.043	1.405	—	—	87.710	173.715
Total	120.708	—	—	93.897	11.151	2.800	3.92[illegible]	38.865	100208	3.525	24.891	8.510	3.102	50	—	—

CAFÉ

(Rio)

Pauta — 2$660

Entradas m 26:

	Saccas
E. F. Leopoldina	7.584
Maritima	965
Alfredo Maia	—
Cabotagem	1.886
Total	10.435

Idem o anno passado	4.942
Desde 1º	193.880
Média	7.456
Desde 1º de julho	3.630.081
Média	11.238
Idem o anno passado	2.088.716

Embarques em 26:

E. Unidos	5.209
Europa	4.573
Cabotagem	20
Cabo	—
Rio da Prata	1.400
Pacifico	—
Total	11.202

Idem o anno passado	7.318
Desde 1º	120.219
Desde 1º de julho	3.432.397
Idem o anno passado	2.954.519
Existencia em 27	146.372
Idem o anno passado	134.367

Imposto mineiro — valor do 1$000 ouro, de 24 a 30 do corrente, 3$730.

Hontem, ao inicio dos trabalhos, encontrámos este mercado em condições de firmeza, com alguma procura e regular numero de lotes na taboa.

Os vendedores divulgaram a base de 37$600 por arroba, pelo typo 7, a que foram negociadas, nas primeiras horas, 2.036 saccas.

A' tarde foram apuradas vendas de mais 3.920 saccas, ao mesmo preço, fechando o mercado inalterado.

COTAÇÕES

Typo 3	39$600
Typo 4	39$100
Typo 5	38$600
Typo 6	38$100
Typo 7	37$600
Typo 8	37$100

MOVIMENTO DO CAFE' A TERMO

PRIMEIRA BOLSA — *Por 10 kilos*

	V.	C.	Da cot. anterior
Maio	S/v.	26$025	+ $325
Junho	25$400	25$300	+ $475
Julho	24$775	24$750	+ $400
Agosto	24$325	24$300	+ $200
Setembro	23$875	23$850	+ $025
Outubro	23$800	23$700	+ $025

Vendas: 9.000 saccas.
Posição: firme.

SEGUNDA BOLSA — *Por 10 kilos*

	V.	C.	Da cot. anterior
Maio	N/c.		
Junho	25$200	25$075	— $225
Julho	24$575	24$550	— $200
Agosto	24$300	24$100	— $200
Setembro	23$850	23$600	— $250
Outubro	23$800	23$475	— $225

Vendas: 1.000 saccas.
Posição: calma.

NOVA YORK, 27.
Abertura:

	Hoje	Fechamento anterior
Café para entrega em julho	17.40	17.48
Café para entrega em setembro	16.72	16.75
Café para entrega em dezembro	15.93	15.97
Café para entrega em março	15.45	15.50
Mercado	Estavel	Accessivel

Desde o fechamento anterior baixa de 3 a 8 pontos.

NOVA YORK, 27.
Fechamento:

	Hoje	Fechamento anterior
Café para entrega em julho	17.40	17.48
Café para entrega em setembro	16.70	16.75
Café para entrega em dezembro	15.90	15.97
Café para entrega em março	15.41	15.50
Vendas do dia	30.000	40.000

Mercado estavel.
Desde o fechamento anterior baixa de 5 a 9 pontos.

HAVRE, 26.
Fechamento:

	Hoje	Anterior
Café para entrega em julho	767	760
Café para entrega em setembro	747 ½	736 ½
Café para entrega em dezembro	723	715
Café para entrega em março	705	698
Vendas	5.000	13.000

Mercado estavel.
Alta de 7 a 11 francos desde o fechamento anterior.

HAVRE, 27.
Abertura:

	Hoje	Fechamento anterior
Café para entrega em julho	747	767
Café para entrega em setembro	727	747 ½
Café para entrega em dezembro	703	723
Café para entrega em março	682 ½	705
Vendas	6.000	5.000

Mercado calmo.
Baixa de 20 a 22 1|2 francos desde o fechamento anterior.

LONDRES, 26.
Fechamento:

Mezes:	Hoje	Anterior
Julho	90/7 ½	90
Setembro	86/6	88/a

Dezembro . . . . 87|4 ½ 86|9
Março . . . . 86|4 ½ 86|3
Alta de 1 1|2 a 9.
Mercado firme.

SANTOS, 27.
Fechamento:
Mercado: hoje, calmo; anterior, nominal; mesmo dia no anno passado, estavel.
N. 4, disponivel, por 10 kilos: hoje, 27$700; anterior, nominal; mesmo dia no anno passado, 38$000.
N. 7, disponivel, por 10 kilos: hoje, 23$700; anterior, nominal; mesmo dia no anno passado, 36$000.
Entradas até ás 2 horas: hoje, 26.339 saccas; anterior, 26.968 saccas; mesmo dia no anno passado, 21.451 saccas.
Existencia: hoje 1.272.569 saccas; anterior, 1.274.583 saccas; mesmo dia no anno passado, 1.268.575 saccas.
Saídas:

	Saccas
Para os Estados Unidos	25.103
Para a Europa	2.750
Por cabotagem, etc.	500
Total	28.353

SANTOS, 27.
Fechamento:

	Hoje	Anterior
Café typo 4 para entrega em maio	26$150	26$200
Café typo 4 para entrega em junho	25$650	25$750
Café typo 4 para entrega em julho	25$125	25$250
Vendas do dia	6.000	12.000
Estado do mercado	Frouxo	Calmo

Rocha Faria & C.

Codigos: Borges, Ribeiros, etc.
End. tel.: ROCHAFARIA
Commissarios de café
Rua do Mercado n. 22, 1º andar
Arm.: Camerino, 68
Caixa postal, 710
Adeantam sobre conhecimentos, sendo a commissão apenas de 700 réis por sacco.
FILIAL — Santos: Rua Santo Antonio n. 62
MATRIZ — RIO
Preços por 15 kilos, no Rio:

Typo 3	40$400
Typo 4	39$600
Typo 5	38$800
Typo 6	38$000
Typo 7	37$200
Typo 8	36$400

Informações: mercado CALMO.
(6106)

S. PAULO, 27 (meio-dia).
Entradas de café:
Em Jundiahy, pela Estrada Paulista: hoje, 17.000 saccas; dia anterior, 21.000 saccas; mesmo dia no anno passado, 21.000 saccas.
Em S. Paulo, pela Estrada Sorocabana, etc.: hoje, 10.000 saccas; dia anterior, 10.000 saccas; mesmo dia no anno passad, 13.000 saccas.
Total: hoje, 27.000 saccas; dia anterior, 31.000 saccas; mesmo dia no anon passado, 34.000 saccas.

JUNDIAHY, 27.
Meio-dia até 5 p. m.:
Café recebido pela Estrada Paulista com destino a S. Paulo: hoje, nada; dia anterior, nada; mesmo dia no an onpassado, nada.
Café recebido pela Estrada Paulista com destino a Santos: hoje, 13.000 saccas; dia anterior, 12.000 saccas; mesmo dia no anno passado, 15.000 saccas.
Total: hoje, 13.000 saccas; dia anterior, 12.000 saccas; mesmo dia no anno passado, 15.000 saccas.

Barboza, Albuquerque & Comp.

Successores de JOSE' JOAQUIM DE OLIVEIRA BARBOZA
Casa fundada em 1864
Endereço telegraphico — OLIBARBOZA
Rua do Rosario n. 101.
Caixa postal n. 622 — Rio de Janeiro
Cotações por 15 kilos:

	Americano	Côr
Typo 3	42$211	41$722
Typo 3	40$445	41$109
Typo 4	39$628	40$130
Typo 5	38$811	39$322
Typo 6	38$045	38$505
Typo 7	37$228	37$739
Typo 8	36$441	36$922

Informações: mercado FROUXO.
Recebemos cafés na fórma de Armazens Geraes, e adeantamos sobre conhecimentos.
Sabino De Robertis, encarregado.

CUNHA NEVES & C.
COMMISSARIOS
De manteiga e outros artigos
End. telegraphico: Antoneves
Caixa Postal, 1531
Rua do Rosario 140 - Rio de Janeiro
(11872)

EMBARQUES DE CAFE'

Em 27 de maio de 1926.

	Saccas
Para Nova Orléans:	
Ornstein & C.	1.500
Capella & C.	500
Rebello Alves & C.	1.000
Para Cap Town:	
Mc. Kinlay & C.	50
Para portos do norte:	
Ornstein & C.	130
Oscar Marques Rotundo & C.	50
Theodor Wille & C.	65
Castro Silva & C.	60
Para portos do sul:	
Tude Irmão & C.	100
Theodor Wille & C.	160
Para Nova York:	
Arbuckle & C.	1.500
Total	5.115
Desde 1º	125.334
Desde 1º de julho	3.437.512

Destinos:	
Para os Estados Unidos	4.500
Para o sul da Africa	50
Por cabotagem	565
Total	5.115

ASSUCAR

(Rio)

Hontem o mercado deste producto funccionou em calma, sem procura de interesse e com os preços inalterados.
Verificaram-se entradas e saidas de pouca monta.

MOVIMENTO DO MERCADO

	Saccas
Stock anterior	261.571
Entradas:	
De Campos	4.746
De Pernambuco	—
De Maceió	—
Da Bahia	—
De Sergipe	—
Total	4.746
Desde 1º	170.906
Saidas	7.528
Desde 1º	155.603
Stock hontem á tarde	258.789

COTAÇÕES

Por 60 kilos

Crystaes	52$000 a 53$000
Demeraras	43$000 a 46$000
Mascavinhos cif.	42$000 a 46$000
Segundos jactos	Não ha
Terceiros jactos	39$000 a 40$000
Mascavos cif.	33$000 a 35$000
Terceiras sortes	— —

MOVIMENTO DO ASSUCAR A TERMO

PRIMEIRA BOLSA — *Por 10 kilos*

	V.	C.	Da cot. anterior
Maio	54$000	52$400	+ 1$900
Junho	53$000	52$200	+ 1$200
Julho	53$200	53$000	+ 1$400
Agosto	50$200	50$000	
Setembro	49$000	48$000	
Outubro	46$000	45$000	— $900

Vendas: 7.000 saccas.
Posição: estavel.

SEGUNDA BOLSA — *Por 60 kilos*

	V.	C.	Da cot. anterior
Maio	52$400	52$000	— $400
Junho	52$000	51$500	— $700
Julho	52$500	51$500	— 1$500
Agosto	49$500	49$000	— 1$000
Setembro	48$000	40$000	— 1$100
Outubro	46$000	45$000	

Vendas: não houve.
Posição: calma.

LONDRES, 26.
Fechamento:

	Hoje	Fechamento anterior
Assucar para entrega em maio	14|3	14|4½
Assucar para entrega em agosto	14|9	14|9
Assucar para entrega em setembro	14|9	14|10½
Assucar para entrega em dezembro	15|1½	15|3
Assucar do Brasil com 96 % de base para embarques futuro	Nominal	Nominal

Mercado estavel.
Baixa parcial de 1 1|2 d. desde o fechamento anterior.

NOVA YORK, 26.
Fechamento:

	Hoje	Anterior
Assucar para entrega em julho	2.52	2.49
Assucar para entrega em setembro	2.65	2.62
Assucar para entrega em dezembro	2.77	2.74
Assucar para entrega em janeiro	2.78	2.75

Mercado firme.
Desde o fechamento anterior alta de 3 pontos.

NOVA YORK, 27.
Abertura:

	Hoje	Fechamento anterior
Assucar para entrega em julho	2.53	2.52
Assucar para entrega em setembro	2.66	2.65
Assucar para entrega em dezembro	2.78	2.77
Assucar para entrega em janeiro	—	2.78
Assucar para entrega em março	2.77	—

Desde o fechamento anterior alta de 1 ponto.

PERNAMBUCO, 27 (meio-dia).
Mercado: hoje, estavel; anterior, estavel.
Preços por 15 kilos.
Usina de primeira: hoje, n|cotado; anterior, n|cotado.
Usina de segunda: hoje, n|cotado; anterior, n|cotado.
Crystaes: hoje, n|cotado; anterior, 11$ a 11$500.
Demeraras: hoje, n|cotado; anterior, n|cotado.
Terceira sorte: hoje, n|cotado; anterior, 10$ a 11$000.
Somenos: hoje, n|cotado; anterior, 9$ a 10$000.
Brutos seccos: hoje, 6$ a 6$800; anterior, 6$ a 6$800.
Entradas:

	Hoje	Anterior
Desde hontem, em saccas de 60 kilos	1.100	800
Desde 1 de setembro proximo passado, em saccas de 60 kilos	2.895.200	2.894.100
Exportação:		
Para o Rio de Janeiro saccas de 60 kilos	Nada	3.000
Para Santos, saccas de 60 kilos	Nada	30.600
Para outros portos do sul do Brasil, saccas de 60 kilos	Nada	1.000
Para outros portes do norte do Brasil saccas de 60 kilos	2.000	Nada
Para a Europa, saccas de 60 kilos	—	—
Para os Estados Unidos, saccas de 60 kilos	—	—
Para o Rio da Prata, saccas de 60 kilos	—	—
Existencia em saccas de 60 kilos	64.700	65.600

ALGODÃO

(Rio)

Hontem este mercado funccionou em condições de estabilidade e sem nova modificação nas cotações.
Verificaram-se pequenas saidas e não houve novas entradas.

MOVIMENTO DO MERCADO

	Fardos
Stock anterior	21.617
Entradas:	
Da Parahyba	—
De Pernambuco	—
De Natal	—
Do Ceará	—
De Mossoró	—
Total	—
Desde 1º	11.271
Saidas	139
Desde 1º	11.470
Stock hontem á tarde	20.060

COTAÇÕES

Por 10 kilos

Sertões	34$000 a 35$000
Primeiras sortes	33$000 a 34$000
Paulista	28$000 a 29$000
Mediano	26$000 a 27$000

MOVIMENTO DO ALGODÃO A TERMO

PRIMEIRA BOLSA — *Por 60 kilos*

	V.	C.	Da cot. anterior
Maio	26$000	23$500	— $300
Junho	24$700	24$400	+ $400
Julho	25$100	24$200	— $100
Agosto	25$400	24$000	— $100
Setembro	25$400	25$100	+ $100
Outubro	25$000	25$000	— $100

Vendas: 20.000 kilos.
Posição: estavel.

SEGUNDA BOLSA — *Por 10 kilos*

	V.	C.	Da cot. anterior
Maio	24$800	23$500	
Junho	24$000	24$000	— $400
Julho	24$400	24$000	— $200
Agosto	24$600	24$600	— $300
Setembro	25$000	24$800	— $300
Outubro	24$800	24$800	— $200

Vendas: 70.000 kilos.
Posição: estavel.

LIVERPOOL, 27.

	Hoje	Anterior
Mercado	Estavel	Estavel
Pernambuco, Fair	10.63	10.62
Maceió, Fair	10.63	10.62
American Fully Middling	10.33	10.37
American Futures, para julho	9.64	9.64
American Futures, para outubro	9.32	9.31
American Futures, para janeiro	9.21	9.20
American Futures, para março	9.22	9.20

Disponivel brasileiro alta de 1 ponto.
Disponivel americano baixa de 4 pontos.
Termo americano alta de 1 a 2 pontos parcial.

LIVERPOOL, 27.
Fechamento:

	Hoje	Fechamento anterior
American Futures, para julho	9.64	9.64
American Futures, para outubro	9.32	9.31
American Futures, para janeiro	9.21	9.20
American Futures, para março	9.21	9.20

Mercado: melhorou depois da abertura. Os altistas estão realizando negocios.
Desde o fechamento anterior alta parcial de 1 ponto.

NOVA YORK, 26.
Fechamento:

	Hoje	Fechamento anterior
American Middling Uplands	18.90	18.85
American Futures, para julho	18.40	18.35
American Futures, para outubro	17.64	17.59
American Futures, para janeiro	17.48	17.42
American Futures, para março	17.52	17.50

Mercado, afrouxou depois da abertura, porém, recuperou novamente, devido ao relatorio dos generos seccos.
Desde o fechamento anterior alta de 2 a 7 pontos.

NOVA YORK, 27.
Abertura:

	Hoje	Anterior
American Futures, para julho	18.45	18.40
American Futures, para outubro	17.66	17.64
American Futures, para janeiro	17.48	17.48
American Futures, para março	17.52	17.52

Mercado: commercio de caracter normal. Os operadores do sul vendem. Houve pedidos dos commerciantes.
Desde o fechamento anterior alta parcial de 2 a 5 pontos.

PERNAMBUCO, 27 (meio-dia).

	Hoje	Anterior
Mercado	Calmo	Calmo
Preço por 15 ks.:		
Primeira sorte, vendores	—	—
Primeira sorte, compradores	35$000	36$000
Entradas:		
Desde hontem, em saccas de 80 kilos	Nada	1.200
Desde 1º de setembro proximo passado, em saccas de 80 kilos	87.900	87.900

Movimento da Bolsa

A Bolsa de Titulos funccionou hontem activa e os negocios realizados foram regulares.
As apolices Uniformizadas, as de Diversas Emissões, ao portador, e as acções do Banco Mercantil do Rio de Janeiro ficaram firmes; as apolices de Diversas Emissões, nominativas, as municipaes e as estaduaes, estaveis; as acções das Docas de Santos, sustentadas e os demais papeis sem modificação de interesse.

VENDAS

Apolices:	
Uniformizadas, de 1:000$, 1, 9, a.	725$000
Ditas idem, 1, 5, 8, a.	727$000
Ditas idem, 9, 12, a.	730$000
Diversas Emissões, de réis 200$, nom., 1, a.	940$000
Ditas de 1:000$, 2, 3, a	677$000
Ditas idem, 6, 25, 10, 30, 74, 76, 140, a.	678$000
Ditas port., 2, 4, 12, 20, 28, 30, 50, 50, 50, 150, a.	640$000
Ditas em cautela, 400, a	636$000
Obrigações do Thesouro, 20, 30, 45, a.	855$000
Ditas Ferro Viarias, 48, a	772$000
Ditas idem, 10, a.	773$000
Ditas em cautela, 324, a	770$000
Municipaes de 1920, port., 10, 60, a.	131$000
Ditas decreto 1.535, port., 15, a.	142$000
Ditas decreto 1.933, port., 6, a.	170$000
E. do Rio Grande do Sul, de 1:000$ (Legalidade), 70, a.	80$000
Estado do Rio (Popular), 38, 67, a.	96$500
Idem, 25, 70, a.	97$000
Bancos:	
Brasil, 10, a.	412$000
Idem, 1, 105, a.	413$000
Companhias:	
Mercado Municipal, 100, a	180$000
Debentures:	
Progresso Industrial, 13, 75, a.	170$000
Docas de Santos, 200, 500, a.	184$000

VENDAS JUDICIAES

Apolices Uniformizadas de 1:000$, 17, 25, a.	730$000
Ditas de Diversas Emissões, de 1:000$, nom., 23, a.	676$000

OFFERTAS

Apolices	Vend.	Comp.
Obrigações do Thesouro, 7 %	855$000	852$000
Ditas Ferro-Viarias, 7 %	773$000	772$000
Ditas em cautela	—	—
Uniformizadas, de 1:000$	730$000	726$000
Obras do Porto	665$000	650$000
Diversas Emissões, de 1:000$, nom.	680$000	678$000
Ditas em cautela	—	—
Diversas Emissões, port.	641$000	640$000
Ditas em cautela	636$000	636$000
E. do Rio (Popular)	97$000	96$500
E. do Rio, de 200$, nom.	—	400$000
Popular, da Parahyba	—	80$000
E. do Rio Grande do Sul, de 1:000$, nom., 7 %	—	750$000
Ditas port.	—	780$000
E. de Minas Geraes	725$000	—
Estado do Espirito Santo, 5 %	—	—
Ditas de 6 %	725$000	—
Municipaes de 1906 port.	—	136$000
Ditas nom.	—	145$000
Ditas de 1917 port.	140$000	137$000
Ditas de 1914 port.	—	138$000
Ditas nom.	—	—
Ditas de 1920 port.	132$000	131$000
Ditas de 420 port.	—	440$000
Ditas nom.	350$000	—
Ditas decreto 1.535	142$000	141$500
Ditas decreto 1.933	170$000	—
Ditas decreto 2.093	170$000	—
Ditas decreto 2.097	—	140$000
Ditas decreto 1.948	—	137$000
Ditas decreto 1.999	—	140$000
Ditas decreto 1.550	142$000	140$000
Ditas de Nictheroy, 1ª serie	68$000	67$000
Ditas de Campos, de 1:000$	—	650$000
Ditas de Bello Horizonte	160$000	—
Ditas de Valença	75$000	20$000
Bancos:		
Commercio	—	165$000
Funccionarios Publicos	50$000	—
Portuguez do Brasil, nom.	—	—
Ditas port.	—	169$000
Mercantil	—	412$000
Brasil	413$000	410$000
Nacional Brasileiro	280$000	250$000
Commercial	—	205$000
Brasileiro Allemão	195$000	183$000
C. de Seguros		
Sagres	—	220$000
Confiança	220$000	—
C. de E. de Ferro		
Minas S. Jeronymo	70$000	68$000
Comp. de Tecidos		
Conf. Industrial	—	150$000
Alliança	—	158$000
S. Pedro de Alcantara	—	500$000
Prog. Industrial	—	310$000
Corcovado	170$000	—
Cometa	380$000	—
America Fabril	235$000	205$000
Manuf. Fluminense	240$000	—
Diversas		
Docas de Santos port.	284$000	275$000
Dita nom.	—	255$000
Terras e Colonização	8$000	6$500
C. Brahma	400$000	360$000
Diamantifera	—	4$500
Docas da Bahia	—	22$000
Loterias N. do Brasil	85$000	79$000
Monitor Mercantil	40$000	30$000
Mercado Municipal	—	178$000
Centros Pastoris	43$000	—
Debentures		
Docas da Bahia	65$000	55$000
Docas de Santos	—	183$500
C. Brahma	—	1:005$
Prog. Industrial	180$000	170$000
Nova America	1:00$	980$000
Tecidos Alliança	—	165$000
Transporte e Carruagens	195$000	—
Industrial Campista	190$000	—
Mercado Municipal	—	191$000
Tecidos Mageense	165$000	145$000
Hoteis Palace	—	190$000
Industrial Mineira	200$000	192$000

INFORMAÇÕES DIVERSAS

PAGAMENTOS ANNUNCIADOS

Dividendo:
Sociedade Anonyma Fabrica de Sedas Santa Helena, 10$000.
Companhia de Seguros União Commercial dos Varejistas, 20$000.
Junho:
Dia 1 — Empresa Commercio e Industria, dividendo de 7$000.
Juros:
Companhia F. T. Industrial Mineira.
Dia 31 — Companhia Fabrica de Botões e Artefactos de Metal.
Junho:
Dia 1 — Companhia Manufactora Fluminense.
Dia 1 — Companhia Melhoramento de S. Paulo.
Dia 1 — Companhia de Fiação Tecidos Alliança.
Dia 1 — Sociedade Anonyma Estamparia Leão.
Apolices Municipaes:
Julho, 1 — Decreto n. 1.999 de 2 de julho de 1921.
Julho, 8 — Decreto n. 1.622 de 7 de novembro de 1921.
Julho, 15 — Decreto n. 2.097 de 4 de fevereiro de 1925.

Preços colhidos no mercado do atacadista para o varejista

AGUARDENTE	*Barris de 80 litros*
Especial, por litro	1$700 a 2$000
Regular, por litro	1$500 a 1$800
AGUA SANITARIA	*Por duzia*
Especial	5$300 a 3$700
Superior	2$200 a 2$800
ALHOS	*Por 100 cabeças*
Estrangeiro, especial	— 6$000
Idem, regular	— 5$000
ALFAFA	*Em fardo*
Rio Grande, typo platino, por kilo	$400 a $450
Argentina, por kilo	$380 a $400
ALCOOL	*Pipa de 480 litros*
42 gráos, por litro	— 2$000
40 idem, por litro	— 1$900
36 idem, por litro	— 1$600
AMENDOIM	
Sacco de 25 kilos	28$000 a 31$000
ARROZ	*Por sacco de 60 kilos*
Brilhado, especial	72$000 a 78$000
Idem, superior	54$000 a 60$000
Agulha, especial	60$000 a 66$000
Idem, superior	50$000 a 56$000
Bom	46$000 a 50$000
Regular	38$000 a 40$000
Baixo	34$000 a 36$000
AZEITE	*Caixa com 40 latas*
Portuguez, por kilo	5$500 a 5$800
Hespanhol, idem	4$000 a 4$500
Italiano, idem	4$200 a 4$500
Nacional, idem	3$100 a 4$000
AZEITONAS	*Barris de 20 kilos*
Hespanhola, por kilo	— 2$400
Portugueza, lata, por kilo	— 1$900
Idem, lata de 5 kilos	— 10$000
BANHA	*Caixa*
De Porto Alegre, lata de 20 kilos	195$000 a 200$000
Idem, de 2 kilos	195$000 a 208$000
De Itajahy, lata de 20 kilos	205$000 a 215$000
BATATAS	
Franceza, caixa de 28 kilos	24$000 a 25$000
Paraná, idem, de 30 kilos, por kilo	$450 a $550
Mineira, idem, por kilo	$400 a $550
Therezopolis	— $600
BACALHAO	*Caixa*
Noruega, typo portuguez	115$000 a 130$000
Inglez	90$000 a 110$000
BACON	*Por kilo*
Paulista	— 4$500
Santa Catharina	— 4$000
CEBOLAS	
Rio Grande	$800 a $900
Paulista, por kilo	$700 a $750
CANGICA	*Por 60 kilos*
Especial	48$000 a 52$000
ERVILHA	*Por kilo*
Estrangeira, quebrada	2$000 a 2$100
Idem, inteira	2$000 a 2$100
Idem, nacional	$800 a 1$200
FEIJÃO	
Preto, de Porto Alegre, novo	32$000 a 35$000
Mineiro, especial, novo	28$000 a 32$000
Enxofre, 60 kilos, novo	45$000 a 55$000
Manteiga, 60 kilos, novo, especial	68$000 a 70$000
Cavallo, superior, novo	42$000 a 44$000
Branco, superior, novo	60$000 a 75$000
Mulatinho, superior, novo	35$000 a 37$000
Amendoim, superior, novo	60$000 a 65$000
Outras côres	35$000 a 45$000
Laguna	30$000 a 34$000
Chileno, branco	65$000 a 68$000
Feijão preto, velho	26$000 a 30$000
FARINHA DE TRIGO	*Por sacco*
Preços do Moinho Fluminense:	
Especial	42$000 a 42$200
S. Leopoldo	40$000 a 40$200
O O.	39$000 a 39$200
Preços do Moinho Inglez:	
Buda nacional	42$000 a 42$200
Nacional	40$000 a 40$200
Brasileira	39$000 a 39$200
Preços do Moinho Matarazzo:	
Lili	— 42$000
Claudia	— 41$000
FARINHA DE MANDIOCA	
Especial	28$000 a 30$000
Fina	25$000 a 26$000
Peneirada	22$000 a 24$000
Grossa	17$000 a 19$000
FRANGOS	
Um	3$500 a 5$500
FARELLO	*Por sacco de 35 kilos*
Farello	5$500 a 6$000
Farellinho	7$000 a 7$500
Remoido	8$000 a 9$000
Triguilho	— $700
GAZOLINA	*Por caixa*
Diversas marcas	— 34$000
Idem, idem, a granel, por litro	— $700
GALLINHAS	
Superiores, de	6$000 a 8$300
Regulares, de	3$500 a 6$500
KEROZENE	*Por caixa*
Diversas marcas	— 30$000
LENTILHAS	
Lentilhas, sacco de 60 kilos	15$000 a 20$000
LINGUIÇA	*Por kilo*
Mineira	— 7$000
Idem, typo portugueza	— 7$500
Paulista	— 7$000
Rio Grande	6$800 a 7$000
LINGUA	*Por lingua*
Salgada, por kilo	2$500 a 3$000
Fumeiro	1$800 a 2$200
Secca	1$800 a 2$200
LEITE CONDENSADO	*Caixa com 48 latas*
Estrangeiro	110$000 a 115$000
Diversas marcas	68$000 a 70$000
LOMBO DE PORCO	*Por kilo*
Especial	3$000 a 3$800
Superior	2$900 a 3$200
Regular	2$600 a 2$800
MATTE	*Por kilo*
Paraná	$700 a 1$150
MASSA DE TOMATE	
Nacional, por lata	1$250 a 1$350
Estrangeira	Nominal
MANTEIGA	
Especial, lata de 5 kilos	6$700 a 7$000
Idem, lata de 10 kilos	5$500 a 7$200
Idem, sem sal	7$500 a 7$600
Regular, baixa	5$500 a 6$500
Em lata de meio kilo	4$500 a 5$500
MILHO	*Por 60 kilos*
Superior, vermelho, novo	21$000 a 22$000
Misturado ou regular	19$000 a 20$000
Branco, secco, superior, sem mistura	22$000 a 24$000
OVOS	
Duzia	3$400 a 3$800
POLVILHO	*Por kilo*
Especial	$600 a $700
Superior	Nominal
PAIO	*Por kilo*
Mineiro	— 7$500
Rio Grande	7$000 a 7$400
PRESUNTO	*Por kilo*
Paulista, especial	6$500 a 7$000
Idem, regular	5$600 a 6$000
Mineiro	— 6$200
Paraná	6$000 a 6$500
Rio Grande	— 6$000
SALAME	*Por kilo*
Especial	2$600 a 2$800
Typo italiano	3$500 a 4$000
Regular	2$000 a 2$200
SAL	
Fino, estrangeiro, caixa com 12 vidros	31$000 a 33$000
Idem, nacional, idem	24$000 a 25$000
Moido, por sacco de 60 kilos	— 13$000
Grosso, idem	9$500 a 10$000
Saquinho de 2 kilos, por saquinho, nacional	— $800
Idem, estrangeiro	— 1$000
TOUCINHO	*Por kilo*
Especial	3$000 a 3$200
Superior	3$000 a 3$200
De fumeiro	4$000 a 4$200
VINAGRE	*Barris de 80 litros*
Estrangeiro	Nominal
Nacional	27$000 a 29$000
VINHO TINTO	*Barris de 100 litros*
Nacional	90$000 a 100$000
Alvarelhão	200$000 a 270$000
Verde	260$000 a 270$000
Virgem	250$000 a 270$000
VELAS	
Caixa com 24 pacotes:	
Esplendor	39$000 a 41$000
Matarazzo	39$000 a 41$000
Pequenas, idem	— 15$500
XARQUE	
Rio da Prata, patos e mantas	3$000 a 3$100
Fronteira, idem	2$700 a 2$900
Pelotas, idem	2$400 a 2$800
Mineiro, idem	2$100 a 2$300
Matto Grosso, idem	1$900 a 2$100

Chamamos a attenção dos nossos leitores do interior para os preços correntes do "Correio da Manhã" que são diariamente rubricados.

Julho, 22 — n. Decreto 1.623 de 16 de novembro de 1921.
Julho, 29 — Decreto n. 1.948 de 26 de fevereiro de 1924.
Agosto, 5 — Decreto n. 1.933 de 10 de janeiro de 1924.
Agosto, 12 — Decreto n. 2.093 de 29 de janeiro de 1925.
Não havendo expediente em qualquer das datas mencionadas, o pagamento realizar-se-á no dia immediato.
[illegible]

TRANSFERENCIAS SUSPENSAS

Companhia America Fabril, até o dia 28.
Companhia Estrada de Ferro ... Minas ... S. Jeronymo, até o dia 6 de junho.

ASSEMBLÉAS CONVOCADAS

Companhia America Fabril, dia 28, ás 4 horas da tarde.
Sociedade Mineira de Sericicultura, dia 28, ás 3 horas da tarde.
Companhia Fabrica de Chapéos Petropolis, dia 29, ás 2 horas da tarde.
Banco Sul do Brasil, dia 29, ás 2 horas da tarde.
Companhia de Navegação Lloyd Brasileiro, dia 31, ás 4 horas da tarde.
Companhia Carbonifera Riograndense, dia 31, á 1 hora da tarde.
Companhia Brasileira de Transporte de Carvão, dia 31, ás 3 horas da tarde.
Companhia Minas de Carvão do Jacuhy, dia 31, ás 3 horas da tarde.
Companhia Brasileira Industrial e Constructora, dia 31, ás 4 horas da tarde.
Companhia Sul America, dia 31, ás 2 horas da tarde.
Companhia de Seguros Stella, dia 31, á 1 hora da tarde.

VENDAS JUDICIAES

Junho:
Dia 1 — 105 apolices do emprestimo municipal de 1917, ao portador.

CONCORRENCIAS ANNUNCIADAS

Junho:
Dia 28 — Estrada de Ferro Central do Brasil, para o fornecimento de diversos artigos á 2ª divisão.
Dia 28 — Arsenal de Marinha do Rio de Janeiro, para o fornecimento de varios artigos.
[illegible]

Dia 21 — Estrada de Ferro Central do Brasil, para o fornecimento de uma installação para lavagem e enchimento de caldeiras locomotivas com agua quente, para a 4ª divisão, em 1926.
Dia 21 — Directoria do Patrimonio Nacional, para o salvamento de mercadorias ou material ainda aproveitavel do vapor "Uberaba", naufragado nas costas do Estado do Maranhão.

REUNIÃO DE CREDORES

1ª VARA CIVEL

Fallencia de R. A. Gomes & C., dia 28, á 1 1|2 hora da tarde.
Fallencia de Francisco Lopes de Assis, Silva & C., dia 28, á 1 hora da tarde.
Fallencia de Balthazar Ribeiro, dia 31, á 1 1|2 hora da tarde.
Junho:
Fallencia de Custodio Borges & C., dia 1, á 1 1|2 hora da tarde.

2ª VARA CIVEL

Fallencia de A. Assumpção & C., dia 28, á 1 hora da tarde.
Junho:
Fallencia de A. V. Santos & C., dia 2, á 1 hora da tarde.

3ª VARA

Fallencia de J. Mendes de Magalhães, dia 31, á 1 hora da tarde.

FIDALGA
Só não bebe, quem ainda não a experimentou. A *capsula verde* garante a sua superior qualidade.
Companhia Cervejaria Brahma
TELEPH. VILLA, 111.
(12672)

Fallencia de A. Vargas & Ribeiro, dia 31, á 1 hora da tarde.
[illegible]

FALLENCIAS E CONCORDATAS

[illegible]

JUNTA COMMERCIAL

Sessão de 20 de Maio de 1926.

CONTRATOS

[illegible]

De Bastos & Freiria, firma composta dos socios solidarios, Egydio Freiria e Joaquim Pereira Bastos, para o commercio de café, á rua Marquez de Sapucahy n. 268, com capital de 20:000$; prazo indeterminado.
De A. Villas Boas & C., Limitada, firma composta dos socios solidarios, Antonio Villas Boas de Queiroz, Manoel Villas Boas de Queiroz e d. Anna Villas Boas Vianna e Antonio Baptista Gomes Vianna, para o commercio de fabrico de caramellos, etc., á rua Jockey-Club n. 207, com capital de réis 45:000$; prazo indeterminado.
Adalberto Weiss & C., firma composta dos socios solidario, Adalberto Weiss e do socio commanditario, Roberto Jorge Do Coutto, para o commercio de bijouterias, á travessa São Domingos n. 6, com capital de réis 10:000$; prazo indeterminado.
De Osorio de Castro & C., firma composta dos socios solidarios, Carlos Osorio de Castro e João Principe da Silva, para o commercio de cereaes, á rua da Prainha n. 51, com capital de 50:000$; prazo indeterminado.
De B. Cabral & C., firma composta dos socios solidario, Bernardino Cabral e da socia de industria, Anna Conceição Cabral, para o commercio de fabrica de moveis, á rua General Pedra

De J. M. Alves, para o commercio de liquidos, etc., á praça das Nações n. 86, com capital de 10:000$.

ALFANDEGA

MAIO

[illegible]

FEIRAS LIVRES

Preços maximos dos generos alimenticios e de primeira qualidade, nas feiras livres, no Districto Federal:
[illegible]

ALTERAÇÕES DE CONTRATOS

[illegible]

DISTRATOS

[illegible]

... 239:405$810.
De M. Souza & Martins, retira-se o socio, Antonio Pereira Martins, recebendo a importancia de 7:000$, ficando com o activo e passivo o socio, Manoel Pinto de Souza na importancia de réis 3:000$.

FIRMAS INDIVIDUAES

De F. Lozoro, para o commercio de calçados, etc., á rua do Rezende numero 60, com capital de 12:000$.
De Manoel Antonio dos Santos, para o commercio de açougue, á rua Santo Christo dos Milagres n. 159, com capital de 4:000$.
De A. Teixeira Bastos, para o commercio de representações, á rua dos Ourives n. 57, com capital de 50:000$.
De Salvador Pereira, para o commercio de fabrico de bonets, á rua da Harmonia n. 65, com capital de réis 4:000$.
De Felippe José de Salles, para o commercio de commissões, á rua Sacadura Cabral n. 128, com capital de 100:000$.
De Olivia Martins, para o commercio de pharmacia, á rua Clarimundo de Mello n. 7, com capital de 4:000$.
De Mario Fernandes, para o commercio de restaurante, etc., á rua General Polydoro ns. 266 e 268, com capital de 2:000$.

MERCADO DE TRIGO

BUENOS AIRES, 26.
Fechamento:
[illegible]

Titulos protestados

PRIMEIRO CARTORIO

[illegible]

Portador, o Banco Germanico; aceitante, Demosthenes Jacovides — Réis $ 519,19.
Portador, o Banco Economico do Brasil; emittente, José Paulo de Carvalho; avalistas, Matheus Fernandes e José Gonçalves Vieira — 250$000.
Portador, o Banco Economico do Brasil; emittente, Manoel José da Cruz; avalistas, Thomaz Garcia e Custodio Barreto de Carvalho — Réis 250$000.
Portadores, Theodoro Martins da Rocha Junior e Fabio Marques Nunes; emittente, Raul N. Varella; avalistas, José Lucio & C. e Monteiro, Irmão & C. — 1:490$000.
Portador, M. J. Migallides; devedores, J. Bastos & C. — 744$000.
Portador, o Banco Hypothecario e Agricola de Minas Geraes; devedor, Stenio Garcia de Paiva — 400$000.
Portadores, Marú Pacheco & C.; devedor, Francisco Amaral — 555$200.
Portadores, Colmenero & C.; devedores, M. de Araujo & C. — Réis 728$000.
Portador, o Banco do Brasil; devedores, Samios & C. — 753$000.

SEGUNDO CARTORIO

Portador, Max Brand; emittente, Oscar Rodrigues — 240$, pelo saldo de 120$000.
Portadores, Paulo Fuchs & C.; devedor, José Botelho Albuquerque — 390$000.
Portadores, Paulo Fuchs & C.; devedor, Bernardo Lopes Monteiro — 168$680.
Portadores, Fonseca, Vaz & C.; devedores, J. Bastos & C. — 980$580 e 980$570.
Portadores, Fonseca, Vaz & C.; devedores, J. Bastos & C. — 322$430.
Portador, Victor Jacquemini; emittente, M. Hamilton Martins — Réis 500$000.
Portador, o Banco Auxiliar do Municipio; Luiz Maria de Lacerda; avalistas, Antonio Coelho Branco Filho e M. Felix da Cruz — 154$000.
Portador, o Banco Auxiliar do Municipio, successor; emittente, Zimocrelo dos Santos; avalista, Maria Alcina dos Santos — 60$000.
Portadores, Awad Issa & Irmãos; devedores, G. Bastos & C. — Réis 453$600.
Portador, Alfredo Sandler; emittente, Ricardo Americo de Albuquerque — 240$000.
Portador, o Banco Francez e Italiano; aceitante, Michel Palowky — Frs. 4.300.
Portador, o Banco Commercial do Rio de Janeiro; emittente, J. Coelho; endossante, José Pereira da Fonseca — 5:000$000.
Portador, Ary C. Lomba; devedor, Eliezer de Abreu — 80$000.
Portador, o Banco Ultramarino; emittente, Annibal F. Monteiro — 500$000.
Portadores, R. Mattos & C., Ltd.; devedor, Everaldino Celestino dos Santos — 234$900.
Portador, o Banco Brasileiro Allemão; devedor, Antonio Soares de Mello — 1:753$710.
Portadores, J. Lobo & C.; emittente, J. Bastos & C. — 993$390.

MOVIMENTO DO PORTO

ENTRADAS DO DIA 27

De Imbituba, vapor nacional "Itaverava"; a Lage Irmãos.
De Amarração e escs., vapor nacional "Una"; á C. N. Lloyd Brasileiro.
De Imbituba, vapor nacional "Fidelense"; a Lage Irmãos.
De South Georgia, rebocador inglez "Southern Sky"; a Wilson Sons.
De Paranaguá e escs., rebocador nacional "Delta"; á Companhia Vieiras Mattos.
De Genova e escs., vapor italiano "Kerea"; á Companhia Brasital.
De Buenos Aires e escs., vapor inglez "Asturias"; á Mala Real.
De Recife e escs., rebocador allemão "Ranin"; á ordem.
De Oslo e escs., vapor norueguez "Lidvard"; á Skogland Linje.
De Hamburgo e escs., vapor francez "Amiral Duferne"; a Charles Mant.
De Florianopolis e escs., vapor nacional "Etha"; a A. Camara.
De Porto Alegre e escs., vapor nacional "Commandante Alcidio"; á C. N. Lloyd Brasileiro.

SAIDAS DO DIA 27

Para Southampton e escs., vapor inglez "Asturias".
Para Trieste e escs., vapor italiano "Sofia".
Para Belém e escs., vapor nacional "Recife".
Para Porto Alegre e escs., vapor nacional "Itaquatiá".
Para Manáos e escs., vapor nacional "Duque de Caxias".
Para Recife e escs., vapor inglez "Southern Sky".

MARITIMAS

VAPORES ESPERADOS

Portos do norte, "Belém"	28
Havre e escs., "Formose"	28
Portos do sul, "Tamoyo"	29
Londres e escs., "Highland Pride"	29
Nova York, "Vandyck"	30
Rio da Prata, "Vauban"	30
Amsterdam e escs., "Flandria"	30
Bremen e escs., "Weser"	30
Rio da Prata e escs., "Pedro Christophersen"	30
Rio da Prata, "Cap Polonio"	31
Junho:	
Hamburgo e escs., "Baden"	1
Rio da Prata, "Ouessant"	1
Southampton e escs., "Avon"	3
Genova e escs., "Ré Vittorio"	3
Nova York, "Southern Cross"	4
Portos do sul, "Campeiro"	4
Rio da Prata "Lutetia"	5
Rio da Prata, "Conte Verde"	5
Havre e escs., "Desirade"	5

VAPORES A SAIR

Santos, "Belém"	30
Manáos e escs., "Duque de Caxias"	28
Ponta d'Areia e escs., "Ipanema"	28
Liverpool e escs., "Sarthe"	28
Rio da Prata e escs., "Formose"	28
Pelotas e escs., "Itaperuna"	28
Recife escs., "Itatinga"	28
S. Matheus e escs., "Penedo"	29
Santos, "Belém"	29
Rio da Prata e escs., "Highland Pride"	29
Porto Alegre e escs., "Ivahy"	29
Porto Alegre e escs., "Mantiqueira"	30
Aracajú e escs., "Itapacy"	30
Rio da Prata e escs., "Weser"	30
Macáo e escs., "Una"	30
Aracajú e escs., "Iris"	30
Laguna e escs., "Commandante Miranda"	30
Nova Orléans e escs., "Atalaia"	30
Helsingfors e escs., "Pedro Christophersen"	30
Nova York, "Ayuruoca"	30
Rio da Prata e escs., "Vandyck"	30
Nova York e escs., "Vauban"	30
Rio da Prata e escs., "Flandria"	30
Hamburgo, "Cap Polonio"	31
Porto Alegre e escs., "Itagiba"	31
Pará e escs., "Itapuca"	31
Junho:	
Porto Alegre e escs., "Itaguassú"	1
Recife e escs., "Bocaina"	1
Paraty e escs., "Diamantino"	1
Porto Alegre e escs., "Commandante Alcidio"	1
Laguna e escs., "Etha"	1
Havre e escs., "Ouessant"	1
Rio da Prata e escs., "Baden"	1
Mossoró e escs., "Jaguaribe"	2
Itajahy e escs., "Amarante"	2
Areia Branca e escs., "Guajará"	2
Porto Alegre e escs., "Campinas"	2
Portos do Pacifico, "Laguna"	2
Hamburgo e escs., "Bagé"	3
Rio da Prata e escs., "Avon"	3
Rio da Prata e escs., "Ré Vittorio"	3
Manáos e escs., "Belém"	3
S. Francisco e escs., "Tamoyo"	4
Pará e escs., "Pará"	4
Genova e escs., "Conte Verde"	5
Hamburgo e escs., "Baependy"	5
Bordéos e escs., "Lutetia"	5
Rio da Prata e escs., "Desirade"	5

CENTRO MUSICAL DO RIO DE JANEIRO

ASSEMBLÉA GERAL ORDINARIA

De ordem do sr. presidente, são convidados os senhores socios á comparecerem á assembléa geral ordinaria a se reunir, segunda-feira, 31 do corrente, ás 10 horas, para leitura do relatorio e eleição da respectiva commissão de tomada de contas.
Rio de Janeiro, 27 de maio de 1926 — (a) *Romeu Malta*, 1º secretario. (A 5843)

"BIONTE"
Tonico da infancia
Fortificante da adolescencia
Reconstituinte da velhice
Deposito geral: Drogaria Campos Heitor
Ruas: Uruguayana 35 e Alfandega 95
(3026)

VERMIFUGO de B.A.
FAHNESTOCK
VERMES, PALLIDEZ
AMARELLÃO, CONVULSÕES
APPETITE VORAZ
BARRIGA GRANDE
VENDIDO DESDE 1831
PARA CREANÇAS E ADULTOS
(6675)

DECLARAÇÃO

Gumercindo Alves de Oliveira Ramos, residente nesta cidade, declara que, de ora em deante, passa a assignar-se Gumercindo Alves Ramos; faz a presente declaração para todos os effeitos de direito.
Barra Mansa, 25 de maio de 1926 — *Gumercindo Alves Ramos*. (A 5802)

INDICADOR

ADVOGADOS

Dr. Alvaro Goulart de Oliveira — Avenida Rio Branco, 114, sala 5.
Dr. Salgado Filho — R. General Camara 47, 1º and. Tel. 5304, Norte.
Drs. Verissimo de Mello e Domingos Louzada — Quitanda 45. T. C. 3907.
Dr. J. M. Mac Dowel da Costa — General Camara 66. Tel. N. 4747.
Dr. Edmundo Accacio Moreira — esc. á rua do Ouvidor, 119, esq. de Avenida Rio Branco, 4º andar, sala n. 3. Tem succursaes nos Estados do Paraná e Santa Catharina.
Dr. C. Daniel de Deus — Advogado Esc. r. Rosario, 172, sala I. Tel. Norte 4975.
Dr. Moreira de Azevedo — Escr. Quitanda 157 1º. Tel. N. 133; Res. Barão Itapagipe 14. Tel. V. 5166.

MEDICOS

Dr. Luis Ramos — P. Saens Pena, 3. R. Conde Bomfim 85. Tel. V. 1639.
Dr. I. Malagueta — P. do Carmo, 5. (Esq. de S. José). Tel. 2652 C.
Dr. A. Pamplona — Medeiros Passaro, 27, Tijuca, V. 1276, 1º de Março 13, N. 5303, das 14 ás 16 horas.
Dr. Henrique Duque — Rodrigo Silva n. 5. Resid.: R. Ibituruna, 75.
Dr. Bandeira Rodrigues — Mal. Floriano 154, 3.ªs, 5.ªs e sab., 1 ás 2.
Dr. Moncorvo — (Creanças), Hud. Lobo, 61 (3 hs.). Moura Brito, 58.
Dr. W. Schiller — (mentaes e nerv.) R. M. Olinda (1-3). Tel. S. 2404.
Dr. José Bastos d'Avila — Rua 7 de Setembro 231 (das 4 ás 6 hs). res.: rua Gal. Polydoro 185. Tel. S. 2748.
Dr. Flavio de Moura — R. Buarque n. 33, Leme. Tel. Sul, 1052.
Dra. Ermelinda — Molestias de senhoras, e creanças. Av. Passos, 61.
Dr. Côrtes de Barros — Molestias do coração, pulmões e apparelho digestivo, Const. Assembléa 69 C 2374 terças quintas e sabbados de 1 ás 4 h. Resid. R. Therezina 18 — C. 425.

MEDICOS ESPECIALISTAS

Dr. Renato de Souza Lopes, prof. da Fac. — Doenças do app. digest e nervosas. Raios X — S. José, 39.
Dr. Nelson Miranda — Mol. das senhoras, syphilis, vias urinarias e tumores malignos. R. Carioca, 48. C. 1525. Res.: V. 1649.
RAIOS X
Dra. Ursulina (Senhs. e creanças) — Av. 28 de Setembro, 182. Tel. V. 2104.
Dr. A. F. da Costa Junior — (Ass. da Fac.) Pelle, syphilis, tumores. Radiumtherapia. R. Conceição, 153.
Dr. Werneck Machado — (Pelle e syphilis). Largo da Carioca, 11, 1º and.
Dr. Guilherme Eisenlohr — (Tuberculose), com 34 annos de pratica. Rua Marechal Floriano Peixoto, 44, das 12 ás 5 horas.
Prof. Dr. Rabello — Syphilis, doenças da pelle. Trata os tumores e doenças da pelle pelo radium e outros agentes physicos. — Assembléa n. 85.
Dr. Murillo de Campos — D. mentaes e nervosas. Carioca, 28, ás 2 hs.
Dr. M. Gonçalves Paes — Cl. medico-cirurgica — Doenças de senhoras. Diathermia e raios ultra-violeta. Av. Mem de Sá, 45, 1º andar C. 404.
Dr. Montenegro Villela — Coração e pulmões. Resid. Raios X. Cons.: r. Carioca, 48. (Cent. 1525).
Dr. J. Pacifico — Vias urinarias e rheumatismos — Av. Mem de Sá 335. N. 5235.

Dr. Joaquim Vidal
Especialista em doenças dos olhos. Chefe de serviço de Ofthalmologia do Hospital S. Francisco de Assis.
Rua S. José, 45
A's 3 1|2 horas.

Medico oculista
Dr. Sergio Saboya
Especialista
Molestias de Olhos e receitas de oculos
5 annos de pratica nos Hospitaes de Berlim, Vienna e Paris. Consultorio: rua Ramalho Ortigão n. 9, 1º andar, sala 15 (trav. São Francisco). Das 4 ás 6 da tarde. Tel. Central 509. On parle français, man spricht deutsch.

RAIOS X
Radiodiagnostico e Radiotherapia profunda.
CANCER E TUMORES
INSTITUTO ROENTGEN
DR. JACINTHO CAMPOS e DR. EUGENIO GOMES.
Rosario, 139, 2º (elevador)
Tel. N. 1689.

GARGANTA, NARIZ E OUVIDOS

"Sanatorio Cirurgico", clinica particular para internamento de doentes da Especialidade dos
Dr. João Marinho, prof. cathedratico da Fac. Medicina e Dr. Castilho Marcondes, assistente de clinica; 335, av. Mem de Sá Tel. N. 1092. O estabelecimento dispõe de accommodações para as pessoas que acompanham o doente.

CIRURGIA, MOL. SENHORAS VIAS URINARIAS

Dr. Eugenio Decourt — Consultas diarias — Assembléa, 34, de 3 ás 5 hs.
Dr. Osorio Mascarenhas — Av. Rio Branco, 257 (3 ás 5). C. 940.
Drs. Hygino Filho e A. Hygino — Cir. geral. Mol. Sras. S. José 69, 1 ás 5.
Dr. Rego Lins — Cons. Av. Rio Branco, 173, 3 ás 5. Res. Bambina, 37.

PARTOS E MOLESTIAS DAS SENHORAS

Dr. Daciano Goulart — R. Uruguayana, 35. (4 ás 6). Tel. C. 3762.
Dr. Bento Ribeiro de Castro — 7 Set. 75, 5—6, 3ªs, 5ªs e sab. M. Abrantes, 193, 2ªs, 4ªs e 6ªs. Sul 155.
Dr. Camacho Crespo — R. Conde de Bomfim 577. Tel. V. 1171.

OLHOS, GARGANTA, NARIZ E OUVIDOS

Dr. Maurillo de Mello — Doenças dos olhos, nariz e garganta. Com pratica dos hospitaes da Europa — Assembléa, 47.
Dr. Raul David de Sanson — S. José, 43, 1º, das 2 ás 5. Tel. C. 5197.
Dr. Chaves de Freitas — R. Luiz de Camões 6. De 1 ás 4. T. N. 2396.

GARGANTA, NARIZ E OUVIDOS

Dr. Paulo Brandão — Quitanda 5 — (2 ás 5 hs.) Tel. 5550. C.
Dr. Sousa Mendes — Rodrigo Silva, 28, de 2 ás 4. C. 1838.
Dr. Sebastião Cesar da Silva — R. Carioca, 31. N. 5508, 2 ás 5 hs.

OCULISTAS

Dr. Moura Brasil e Gabriel de Andrade — Uruguayana, 37 (1 ás 4).
Dr. Eutychio Leal — S. José, 50 — De 3 ás 4 1|2.
Dr. Edilberto Campos — Assembléa, 45, ás 2 horas. Tel. C. 1299.

DOENÇAS DA PELLE E SYPHILIS

Dr. F. Terra — Professor da Faculdade de Medicina; rua Uruguayana n. 22, ás 14 horas. Applicações de radium.

DOENÇAS VENEREAS E DAS VIAS URINARIAS

Dr. Alvaro Moutinho — Gonorrhéa e complicações. Rosario, 163, 8 ás 10.

CIRURGIA, DOENÇAS DO RECTO E ANUS

Dr. R. Pitanga Santos — Rua do Passeio 56 (1 ás 4). Tel. C. 2369.

CLINICA CIRURGICA, VIAS URINARIAS

Dr. Mario Kroeff — Uruguayana, 104, das 3 ás 6 horas. (N. 6404).

CIRURGIÕES-DENTISTAS

Dr. Barros Henriques — Av. Rio Branco 175, (1º). Tel. C. 21.
Octavio Euricio Alvaro — Rua Carioca, 50. Phone C. 3392.
Dr. Octavio C. Gonçalves — Dentista, Rua 7 de Setembro 145. Tel. C. 984.

PARTEIRAS

Mme. Virginia Madruga — Parteira dip. Cons. e residencia: a rua General Bruce, 98. Phone Villa 149. Consultas 2ªs, 4ªs e 6ªs, das 2 ás 5. Accelta parturientes em sua casa de Saude Sta. Maria. Diarias de 10 a 30 mil réis.

HOTEIS E PENSÕES

Hotel Avenida — O mais importante do Brasil. End. telegr. "Avenida".

OS MELHORES CAFÉS

Café Ideal — Sempre puro. Dep. rua Saude 142 e 150. Tel. 707, Norte.

CORRETORES DE FUNDOS PUBLICOS

Lucrecio Fernandes de Oliveira — Rua 1º de Março, 83. Tel. 4468 Norte.

ANNUNCIOS

Buick Sport

Vende-se uma particular, em perfeito estado. Telephone Sul 3143. (A 5823)

CHALET

Vende-se com dois quartos e tres salas — 5,10 m. de frente por 65 m. de fundo, por 11:000$000. Informações com Egydio, Avenida Rio Branco, 197. (A 5812)

Armações

Precisa-se de uma ou duas, com prateleiras de vidro. Propostas á rua Uruguayana n. 39, 1º andar, com sr. Valle. (A 5784)

Theatro Municipal

Cedem-se 1, 2 ou 3 optimas galerias, á rua da Carioca n. 6, 2º andar. Photo Medina, com o sr. Perez. (A 5796)

MODELADORES

A Fundição Americana, á rua General Pedra n. 153, precisa de bons modeladores. (A 4925)

CARPINTEIRO

Dá-se um bom logar a um bom carpinteiro novo e activo. — Rua General Pedra numero 153. (A 4924)

Approvação de preparados na Saude Publica

O pharmaceutico Alfredo de Oliveira trata desse mister. Rua General Camara, 275, loja, das 4 ás 5. (A 5678)

AUTOMOVEL

Vende-se um com sete logares; para ver e tratar á rua Senador Vergueiro, 123, de uma ás cinco horas da tarde. (A 5790)

ALUGA-SE

Predios acabados de construir á rua Senador Moniz Freire n. 53, de 280$ a 500$000. Trata-se no local com o constructor NOGUEIRA. (A 5844)

GRATIFICA-SE

Quem apanhou no bonde Ipanema um rolo de papel almaço Leopoldina Railway, com estatisticas, Quarto 43 do HOTEL BALNEARIO. (A 5855)

LINHA AUXILIAR

Aluga-se uma boa casa em Miguel Pereira, E. do Rio. Trata-se com a proprietaria, á rua B. de Itapagipe n. 199. Telephone Villa 5233. (A 5846)

Dr. Silvino Mattos, laureado especialista em dentaduras parciaes e duplas. Corrige e repara chapas defeituosas. Preços razoaveis. Rua 7 de Setembro, 231. Phone: Central 1555. (A 6147)

MOÇAS

Precisa-se de vinte moças das que trabalharam na venda das "margaridas". Ordenado e commissão. Rua de S. Christovão n. 96, loja. (A 6205)

HYPOTHECAS

Do Meyer para baixo faz-se qualquer hypotheca. Não se admitte intermediario. Serviço rapido e directo — Rua de S. Christovão, 96, loja. (A 6204)

CADELLA POLICIAL

Fugiu ás 6 horas de hontem, da rua Carmo Netto n. 184, uma de côr marron claro, tendo uma malha grande branca no peito. Gratifica-se bem a quem der informações á rua acima ou pelo telephone Villa 6069. (A 6100)

NAS CONSTIPAÇÕES antigas e recentes
TOSSES, BRONCHITES
NADA VALE A
SOLUÇÃO PAUTAUBERGE
que dá
PULMÕES ROBUSTOS
levanta as forças, abre o appetite
secca as secreções e previne a
TUBERCULOSE
L. PAUTAUBERGE
10, R. de Constantinople, PARIS
e todas as Pharmacias
(2850)

PALACETE COM GARAGE

Para familia de tratamento, na rua Paysandú, aluga-se ou vende-se. Negocio directo com Fausto. Quitanda, 26, 2º andar. Tel. Central 1373. (A 5853)

Chapéos de feltro e confecções

Modernas creações para inverno. Chapéos, costumes e manteaux. Avenida Passos, 34, 1º andar. Mme. E. Peres. (A 6171)

COPACABANA

Aluga-se o predio á rua Figueiredo Magalhães n. 116, XXII; chaves na casa n. XXIV. Trata-se no Banco de Credito Mercantil. Quitanda, 68, 1º. (A 5839)

VENDE-SE

Um automovel de 20 H. P. nominaes, de 2 cylindros, fabricante Buston, quasi novo. — Ver e tratar na rua Coronel Pedro Alves n. 123. — Telephone Norte n. 4080. (A 5668)

PENSÃO HARDING

22, Marquez de Abrantes; dois quartos communicando entre elles, para familia; optima pensão. (A 6214)

GRANDE CASA

Traspassa-se o vantajoso contrato de uma casa com 32 quartos, com agua corrente, todos mobilados. A casa dispõe de grande chacara e está situada no melhor ponto do Cattete. (A 5859)

Appartamentos

Alugam-se luxuosos appartamentos recentemente construidos na Praia do Russell. Tratar á rua da Alfandega, 7, 1º andar, com o sr. Moreira. (A 5782)

Encerador

Raspa, calafeta e encera assoalhos com machinas electricas. Telephone Norte 8341. Antenor Corrêa. Rua da Alfandega n. 197. (A 5818)

Farinha de trigo Uruguaya

Nova remessa — RUA THEOPHILO OTTONI N. 104. (A 5833)

TERRENO

Vende-se um terreno proximo á rua Conde de Bomfim, com Rocha Mello, rua do Rosario n. 152, sobrado. (A 5834)

AVISO

Se o sr. viajar na Central, escreva immediatamente a Mr. Shaw, solicitando preço para um seguro de vida. Envie a sua edade. Caixa postal 2.331, Rio. (A 5813)

Terrenos em prestações

Vendem-se dois lotes desde 35$000 mensaes, no Sacco de S. Francisco — Nictheroy. Trata-se á Avenida Mem de Sá, 301. Tel. Norte 4573. (A 5811)

IPANEMA

Aluga-se o predio da Avenida Vieira Souto n. 234, com quatro quartos, porão habitavel e garage. Póde ser visto a qualquer hora. Trata-se com Christiano Lima, á rua Primeiro de Março n. 83, 1º andar, das 11 ás 4 horas. (A 6143)

MEDICO

Dispondo de horas pela manhã, acceita pharmacia para dar consultas. — Resposta á caixa postal 587. D. F. (A 5816)

FUNEBRES

Maria de Carvalho Santiago Silva

José Antonio da Silva, José Santiago da Silva, senhora e filhas, dr. Carlos Santiago da Silva e senhora, Julieta de Carvalho Santiago Ramos Pereira e dr. Guilherme Augusto Ramos Pereira (ausentes), convidam seus parentes e amigos a assistir á missa de setimo dia, que por alma de sua inesquecivel esposa, mãe, avó, sogra, irmã e cunhada, MARIA DE CARVALHO SANTIAGO SILVA, fazem celebrar sabbado, 29 do corrente, ás 9 1|2 horas, na Egreja da Candelaria, desde já agradecendo seu comparecimento. (A 5791)

Alexandre Pereira de Souza

Aida Lima de Souza e filhos, Norival Pereira de Souza e senhora, Edgar Lima e senhora, muito gratos a todos que acompanharam os restos mortaes de seu adorado esposo, pae, sogro e cunhado ALEXANDRE PEREIRA DE SOUZA, de novo os convidam para assistirem á missa de setimo dia que pelo descanso de sua alma mandam celebrar amanhã, sabbado, 29 do corrente, ás 8 1|2 horas, na egreja de Sant'Anna. Sinceramente agradecem a todas as pessoas que comparecerem a este acto de religião. (A 6160)

Dr. Sylvio Valerio de Carvalho

Viuva dr. Vicente José de Carvalho Filho, dr. Adhemar Valerio de Carvalho, Eduardo, Oswaldo e Raul Valerio de Carvalho, dr. Carlos Vicente de Carvalho e familia (ausentes), dr. Guido de Bellens Bezzi, senhora e filha, viuva Manoel Maria do Valle, dr. Affonso Vicente de Carvalho (ausente), dr. Carlos Alberto Brandão de Oliveira e senhora, dr. Alvaro Bernardes e familia, dr. Manoel Valerio do Valle e familia, dr. Antonio de Paula Santos e senhora (ausentes), dr. Pedro de Souza e familia (ausentes), e Affonso Fabricio de Carvalho (ausente), agradecem penhorados a todos que os acompanharam no doloroso transe porque passaram com a morte de seu filho, irmão, cunhado, sobrinho, tio e primo DR. SYLVIO VALERIO DE CARVALHO e participam que, pelo descanso de sua alma mandam celebrar uma missa de setimo dia, no altar-mór da egreja de S. Francisco de Paula, amanhã, sabbado, 29 do corrente, ás 10 horas. (A 6155)

Celeste Carvalho d'Oliveira Fontes

Serafim Oliveira Fontes, filhos e José Placido de Carvalho, convidam a todos os parentes e amigos de sua inesquecivel esposa, mãe e irmã CELESTE CARVALHO D'OLIVEIRA FONTES, para assistir á missa de trigesimo dia que mandam celebrar no altar-mór da egreja de N. S. da Conceição e Boa Morte, ás 9 horas, amanhã, sabbado, 29 do corrente. Antecipadamente agradecem todos quanto comparecerem a esse acto de religião. (A 6139)

Eduardo Miguez Domingues

José Miguez Domingues, Orminda Miguez Domingues, Benigno, Joaquina, Esmeralda, Gloria e Eunice (ausentes), paes e irmãos do seu querido EDUARDO, tão tragicamente roubado ao convivio de sua inconsolavel familia, vêm representados por seu procurador e particular amigo Francisco Paula Duque Estrada Meyer, participar que será rezada no altar-mór da egreja de S. Francisco de Paula, ás 10 1|2 horas, amanhã, sabbado, 29 do corrente, missa de setimo dia em suffragio da alma de seu adorado filho, e a quem comparecer a este piedoso acto deixam hypothecar a sua eterna gratidão. (A 6184)

Eduardo Miguez Domingues

Manoel Rodrigues San Pedro Rocha Villa-Verde, gerentes e todos os empregados da "Rotisseria Progresso", profundamente consternados com o fallecimento do seu inesquecivel amigo e companheiro EDUARDO MIGUEZ DOMINGUES, tão tragicamente roubado a sua inconsolavel familia, participam que fazem rezar amanhã, sabbado, 29 do corrente, ás 10 1|2 horas, uma missa de setimo dia no altar de N. S. da Conceição, na egreja de S. Francisco de Paula, e aos que comparecerem a este piedoso acto, confessam eternamente agradecidos. (A 6185)

Agradecimento

O capitão de mar e guerra Pedro Manot Sarret e familia, penhorados pelas innumeras provas de conforto moral recebidas por occasião do fallecimento da inesquecivel MME. MARIE ROSA MANOT SARRAT, e impossibilitados de pessoalmente agradecerem as referidas provas de amizade, vêm, por meio deste, testemunhar a eterna gratidão em que ficam, agradecendo as homenagens recebidas. (A 5785)

CORÔAS de flôres Naturaes — CASA JARDIM - Rua Gonçalves Dias n. 38 — Tel. 2852, C. — Lebrão & Waldemar. (4730)

CASA NA MUDA DA TIJUCA

Vende-se ou aluga-se uma, de dois pavimentos, ainda não habitada, á rua Guaxupé n. 47, (rua que começa na do Uruguay, a 50 metros da de Conde de Bomfim), com duas salas, quatro quartos, hall, copa, cozinha, installações sanitarias, tanque e pequena área nos fundos. Preço de occasião. Facilita-se o pagamento. Informações telephone Villa 2692. (A 5858)

10 A 1.000 CONTOS

Emprestam-se com urgencia, sob hypotheca de predios no centro e suburbios, na rua do Ouvidor n. 81, com Bastos de Oliveira & Filho, Ltda. (13676)

(78) FOLHETIM DO "CORREIO DA MANHÃ"

OS ERROS DA MOCIDADE

POR
Xavier de Montépin

— O da flor que acabei de nomear.
— Qual é a sua paixão dominante?...
— Eu mesmo o ignoro.
— E o seu desejo mais ardente?
— A vingança.
A feiticeira calou-se e ficou em silencio.
— E' tudo?
— E', respondeu a velha, é tudo pelo menos quanto ao presente!
Depois de pronunciar estas palavras, a feiticeira foi abrir pela segunda vez a arca donde tirára o vidrinho com azeite.
Desta vez trouxe de lá um baralho de cartas, que pôz em cima da mesa.
Estas cartas, cujo estado de vetustez parecia tal, que se podia julgal-as contemporaneas das inventadas por Jacquemin Gringonneur, o vendedor de estampas, para distrair na sua demencia, o pobre rei Carlos VI, eram de grande dimensão, gastas em todos os cantos pelo embaralhar, e tão encebadas, que era, senão impossivel, pelo menos muito difficil distinguir as figuras impressas e pintadas no seu cartão pegajoso.
A feiticeira baralhou-as.
Depois, apresentou o baralho a Raul, dizendo-lhe:
— Côrte...
O cavalheiro approximou a mão direita.
— Não!... não!... exclamou precipitadamente a feiticeira, com a mão esquerda, com a mão esquerda!...
O braço esquerdo de Raul ainda estava entorpecido pela sangria.
Apezar disso, o cavalheiro conseguiu cortar com a mão esquerda, não sem difficuldade.
A velha estendeu então as cartas sobre a mesa, numa ordem particular.
Com um pedaço de giz, traçou um grande circulo dentro do qual ficaram as cartas.
Tirou de uma tijella de barro uma mão cheia de grãos de milho e espalhou-os ao acaso por todas as figuras do baralho.
Raul olhava para tudo aquillo com tal curiosidade e interesse, que nem sequer procurava dissimular.
A velha parecia inteiramente absorvida pelos estranhos cuidados a que se entregava.
De vez em quando via-se-lhe brilhar nos olhos sombrios e encovados, o fogo de um fanatismo interior.
O gato preto, em pé, em cima da mesa, ouriçava-se fazendo ouvir a sua respiração asthmatica, e virava para a dona as suas pupillas redondas e amarellas, que scintillavam na penumbra.
O corvo depennado batia as azas, e catava o magro corpo com o bico duro e pontudo.
A feiticeira passou a mão duas vezes pelo lombo do gato.
Mas teve o cuidado de fazer estas caricias a contrapello, fazendo saltar delle algumas faiscas electricas.
Depois pegou no corvo e pôl-o no centro das cartas.
O animal começou logo a saltitar num só pé, espicaçando e debicando á direita e á esquerda os grãos de milho.
A feiticeira seguia com extrema attenção todos estes movimentos e observava as suas evoluções caprichosas, e as figuras em que o corvo se demorava mais tempo.
Isto durou sete ou oito minutos.
No fim deste tempo o hediondo passaro pareceu repleto e fatigado.
Parou.
Escondeu a cabeça debaixo da aza e adormeceu.
A velha não o incommodou.
Abriu a arca pela terceira vez, e tirou della um frasquinho de crystal, de duas pollegadas de comprido, pouco mais ou menos, e que estava meio de um liquido amarellado e transparente, que se assemelhava a topazios em fusão.
Depois, deitou numa colher de ferro, uma só gôta deste liquido.
Em seguida, sentou-se defronte do senhor de la Tremblaye, e disse-lhe:
— Em eu bebendo isto, virá o extasis, e com elle o espirito prophetico. Logo que, por signaes inequivocos, tiver a certeza de que elle se apoderou de mim, interrogue-me que eu lhe responderei. Se algumas das minhas respostas lhe parecerem obscuras, interprete-as o melhor que puder. Não posso fazer mais do que repetir-lhe as palavras que o espirito me disser ao ouvir. Apenas o extase tiver cessado, não me interrogue mais a respeito do que lhe tiver dito, porque já de nada me recordarei.
Depois a feiticeira chegou á boca a colher de ferro e bebeu a gôta do liquido. Não tinha decorrido ainda meio minuto e já uma verdadeira transfiguração se havia operado na velha. A cara não tinha já rugas, parecia que um sangue novo, e vivificante lhe enchera as veias e déra á pelle um brilho e transparencia juvenis. Os labios coloriram-se-lhe. Um fogo sobrenatural lhe dava aos olhos um brilhantismo deslumbrante. Por alguns segundos, não era já a bruxa hedionda e repugnante que conhecemos; era uma mulher ainda nova e de uma belleza selvagem, mas riquissima. As cartilagens do nariz muito dilatadas, tremiam-lhe. Os cabellos, deitados para traz, pareciam na sombra pretos como a noite.
Comtudo, esta magica metamorphose não foi de grande duração.
A estes symptomas de regeneração succederam sem transição, signaes de fadiga e prostração. As rugas da testa e das faces, reappareceram mais profundas do que nunca. A boca encovou-se. O circulo de bistre traçado em volta das orbitas carbonizadas parecia alargar-se e assombrear-se. A feiticeira caiu sobre o peso do proprio corpo. Grossas bagas de suor lhe borbulhavam nas faces. As veias do pescoço incharam-se-lhe, e os musculos das mãos inteiriçaram-se-lhe. Os olhos abriram-se-lhe desmedidamente e tornaram-se fixos e sem vista como os de um defunto. Depois, todo o corpo se lhe estorceu com estremecimentos convulsos.
A velha soffria uma obcessão violenta e penosa.
Finalmente entreabriram-se-lhe os labios e póde balbuciar com voz rouca e estrangulada.
— Ahi vem!... ahi vem... sinto-o!... vejo-o!... approxima-se!... está ali!...
— Quem? perguntou Raul com a voz quasi tremula.
— O espirito, murmurou a feiticeira.
— Então, já posso falar-lhe?
— Póde.
— E dir-me-á a verdade?
— Vel-o-á.
— Como hei de eu saber se diz a verdade, se não conheço o futuro?
Mas conhece o passado, e quando lh'o tiver patenteado bem claramente, acreditará sem difficuldade que posso do mesmo modo, desvendar-lhe o futuro.
A feiticeira falava assim, com um modo lento e solenne.
Os accentos da sua voz nada tinham de humano.
Era um som estranho, de algum modo metallico e que não podemos explicar por nenhuma analogia.
Ao ver esta velha hirta, immovel, com os olhos fixos e a boca entreaberta, dir-se-ia um cadaver.
Ao ouvil-a pronunciar palavras estranhas com uma voz ainda mais estranha, julgar-se-ia um demonio.
O senhor de la Tremblaye sentiu eriçarem-se-lhe os cabellos.
Pela primeira vez na sua vida, o mancebo teve medo.

XV

O futuro

— Interrogue!... interrogue!... balbuciou a feiticeira, já lhe disse que o espirito estava ali, é excusado elle atormentar-me em vão...
Estas poucas palavras chamaram Raul ao sentimento da situação.
O seu scepticismo, que o medo afastára por um instante, reappareceu com mais vivacidade.
Acreditou que tudo aquillo era uma charlataneria, uma arlequinada, e dispôz-se a rir comsigo mesmo das revelações e oraculos da bruxa.
— Vamos lá, disse elle. Quem sou eu? sabe-o?...
— Sei, respondeu ella sem hesitação; sei que veiu ao mundo sob a influencia de uma estrella má e perfida... A sua posição é indefinivel, não é plebeu nem fidalgo... Partindo de muito baixo chegou ao momento de attingir a maior elevação, mas, repito-lhe, a sua estrella é nefasta, e se por um momento o acaso pareceu querer elevarl-o ao fastigio, não foi senão para que a sua quéda fosse mais pesada e cruel...
A chiromante calou-se por alguns instantes.
Raul já nem sequer respirava. Ouvia, anhelante e estupefacto, esta rapida e admiravel analyse, que, em poucas palavras, lhe resumia a vida inteira.
A velha proseguiu:
— Usa de um nome que não é seu, e que apezar disso ninguem tem o direito de lhe contestar... adoptou um titulo que lhe não pertence, e ainda assim ninguem lh'o pode tirar. Devia possuir uma fortuna immensa; a influencia da sua estrella, arrebatou-lh'a... Presentemente está rico, mas deve-o á sorte, que lhe deu hoje o que amanhã pode tirar-lhe...
A feiticeira tornou a calar-se.
Raul já não duvidava.
Acreditava, acreditava firmemente na segunda vista mysteriosa e sobrenatural, de que a velha parecia dotada.
Por isso, pondo de parte o passado, apressou-se a interrogal-a sobre o futuro.
— Essa influencia fatal de que ha pouco me falou cessará um dia de me perseguir? perguntou elle.
— Não, até á sua ultima hora, os raios da má estrella hão de brilhar sempre na sua vida.
— Então, nunca hei de ser feliz?
— Nunca, pelo menos no sentido absoluto que se deve ligar a esta palavra... Ha de ter occasiões em que acredite na felicidade, e e outras em que lhe pareça que tudo lhe sorri... Cautela!... o seu destino, as suas paixões e os seus vicios mudarão em calamidades e em dôres pungentes essas apparentes prosperidades, e ressuscitarão para o senhor, o symbolo antigo da serpente sob as flores.
— E não ha um meio de evitar todas essas desgraças?
— Ha um...
— Qual é?
— Devo calar-me!
— Por que?
— Porque só a voz de um anjo de luz, e não a de um anjo das trevas, é que poderia indicar-lhe o caminho que deve seguir.
— Fale.
— Não posso!...
— Ordeno-lhe que fale...
— Pois bem, decore estas tres palavras: *caridade, oração e perdão*.
Assim falando a feiticeira parecia soffrer uma verdadeira tortura.
Sem duvida o espirito maligno de que era escrava flagellava-a para a punir de assim aconselhar a virtude.
— O *perdão!* repetiu Raul com voz sombria, oh! se é preciso perdoar para ser feliz, então devo dizer: Adeus felicidade!
Os relampagos de uma alegria infernal, illuminavam a fronte da velha que respirou soffregamente.
Os seus soffrimentos pareceram cessar como que por encanto.
— Está bom! murmurou ella, está bom.
Raul continuou:
— Sabe que sonho com a vingança! disse elle.
— Sei.
— E essa vingança completar-se-á?
— Sim.
— Tal como a desejo?
— Sim.
— Esplendida, estrondosa e implacavel?...

(*Continúa*)

Implorando a caridade

ANGELA PECURANO, viuva, com 80 annos de edade, completamente cega e paralytica.

MARIA VENTURA, de 96 annos de edade, viuva.

PAULINA DE FIGUEIREDO, viuva, com tres filhos e impossibilitada de trabalhar.

ENTREVADA, á rua do Chichorro n. 47, casa XVIII, doente, impossibilitada de trabalhar, tendo duas filhas, sendo uma tuberculosa.

CARLOTA, pobre velhinha sem recursos.

ELVIRA DE CARVALHO, pobre cega e sem amparo da familia.

FRANCISCA DA CONCEIÇÃO BARROS, cega de ambos olhos e aleijada.

UM INFELIZ ALEIJADO.

FELICIANA LUCAS, viuva, paralytica.

VIUVA SANTOS, com 68 annos de edade, gravemente doente de molestias incuraveis.

JULIETA — EMILIA, duas pobres irmãs.

THEREZA, pobre ceguinha sem auxilio de ninguem.

VIUVA SOARES — Sem poder trabalhar.

JOSEPHINA GUIMARÃES DA SILVA, viuva com filhos e sem recursos.

Amas seccas e de leite

PRECISA-SE de uma ama secca de boa conducta; rua Toneleros numero 15, Copacabana. (A 5801) A

COZINHEIRO E COZINHEIRA

PRECISA-SE de uma boa cozinheira e que faça mais algum serviço. Casa de casal, rua S. Luiz n. 62. Paga-se 100$000. (A 5628) B

PRECISA-SE de uma boa cozinheira para casa de familia. Paga-se bom ordenado. Rua Buarque de Macedo n. 16. (A 6210) B

PRECISA-SE de boa cozinheira de trivial fino. Rua Santa Alexandrina n. 120. (A 4993) B

PRECISA-SE de um cozinheiro, á rua S. Clemente n. 320, Casa de Saude Dr. Abilio. Trata-se da 1 ás 5. (A 5719) B

Creados e creadas

ARRUMADEIRA branca com pratica, precisa-se para casal de tratamento. Não se acceita sem informações, á rua Santa Alexandrina n. 19. (A 4993) C

COPEIRA e arrumadeira — Precisa-se de uma, na rua da Passagem n. 133. (A 5675) C

PRECISA-SE de boa copeira para pequena familia de tratamento; paga-se bem e exigem-se referencias; á rua Humaytá n. 77. (A 5634) C

Empregos diversos

CORTADOR — Precisa-se; póde ser de chapéos; para fabrica de cartolas; rua Senador dos Passos n. 86, sobrado. (A 6046) D

OFFERECE-SE rapaz para encerador e lavar automovel em casa de familia ou encerador em hotel ou pensão ou copa; dá referencia; quem precisar, favor tocar para B. M. 3345, das 9 ás 10 em deante chamando José. (A 5792) D

PRECISA-SE de bons officiaes de bombeiro electricista. Avenida 28 de Setembro n. 203, Villa Isabel. (A 6203) D

PRECISA-SE de uma boa costureira; rua da Assembléa n. 104, 1º andar. (A 6190) D

JARDINEIRO — Precisa-se, que saiba escrever e bem recommendado, á rua Victor Meirelles, 27, Riachuelo. (A 5687) D

VENDEDORES na praça e no interior, desejados? Escrever dando referencias e indicando ramos da sua especialidade á IAGBA, caixa postal 2432, deste jornal. (A 4983) D

Casas e commodos no centro

ALUGA-SE um esplendido escriptorio, sala de frente, com divisões e telephone, á rua Marechal Floriano Peixoto n. 41, 1º andar. (A 5840) E

ALUGA-SE uma sala e um quarto juntos, com direito á cozinha, á rua Senador Euzebio n. 61, 2º andar. Trata-se na rua do Lavradio n. 72, 1º andar. (A 6161) E

ALUGAM-SE duas boas salas para escriptorio ou consultorio medico, em predio de esquina, á rua Marechal Floriano n. 42, esquina de Andradas. [illegible] (A 5698) E

ALUGA-SE uma sala de frente bem mobilada e independente, [illegible] rua Senador Dantas n. 334, [illegible] Mem de Sá. (A 5728) E

ALUGA-SE uma sala de frente [illegible] sem filhos [illegible] Rua do Costa n. 37, sobrado. (A 6131) E

ALUGA-SE um quarto encerado, bem ventilado em casa de familia [illegible] (proxima á rua do Senado). (A 5787) E

ALUGA-SE o 2º andar do predio da rua Espirito Santo n. 39, proximo á praça Tiradentes; trata-se no mesmo. (A 5709) E

ALUGA-SE um bom aposento a uma senhora distincta [illegible] (A 5711) E

ALUGAM-SE boas salas para escriptorios ou officinas, á rua da Quitanda n. 98, loja. (E 6141) E

ALUGA-SE o palacete da rua [illegible] n. 56 [illegible] sobrado, novo e luxuoso. (A 5721) E

ALUGA-SE [illegible] bem mobilada e independente, [illegible] (A 5841) E

ALUGA-SE [illegible] rua Lavradio n. 46 [illegible] (A 6155) E

ALUGA-SE o sobrado da rua [illegible] n. 110, trata-se na loja. (A 4990) E

ALUGAM-SE os esplendidos sobrados do BECCO DA CARIOCA N. 30 (fundos do Rio Hotel), proprio, com 10 quartos, 2 salas, banheiro e esquentadores, fogões a gaz, grande terraço com linda vista de toda a cidade, etc.; vêr e tratar no mesmo das 8 ás 5 horas. (A. 6014) E

ALUGA-SE o novo predio á rua dos Ourives n. 85, armazem [illegible] (A 4954) E

ALUGA-SE uma sala [illegible] á rua Chile n. 5, 2º andar. (A 5563) E

ALUGA-SE um bom quarto, mobilado, alegre, com balcão e linda vista, em casa [illegible] (A 5720) E

ALUGAM-SE salas preparadas para escriptorio [illegible] S. José n. 29, sobrado. (A 6103) E

ALUGA-SE em casa de familia sala [illegible] S. Pedro n. 277. (A 6198) E

ALUGAM-SE [illegible] (A 5716) E

ALUGA-SE ou vende-se predio novo, com grande armazem e dois sobrados, proprio para duas familias ou pensão. Alugam-se tambem os separados, á rua Senador Pompeu n. 181. (A 5726) E

ESCRIPTORIO — Alugam-se duas salas de frente, á rua do Mercado n. 14, 1º andar; tratar com o sr. Silva, das 2 ás 4. (A 5854) E

PRECISA-SE de um sobrado pequeno ou quarto de uma casa, para pensão, no centro da cidade. Telephonar para Norte 1007 — Mlle. Nina. (A 5643) E

QUARTO com ou sem mobilia [illegible] rua da Carioca n. 47, 2º andar [illegible] completamente independente. (A 5861) E

SALA DE FRENTE, aluga-se na rua São Pedro n. 335, sobrado. (A 5706) E

Lapa e Santa Thereza

ALUGAM-SE confortaveis quartos com mobilia para senhores do commercio; optima varanda; preços de 115$ a 180$, a maxima limpeza e agua com abundancia. Palacete Bragança. Rua Marunguape n. 9, Largo da Lapa. (A 5755) F

ALUGA-SE um quarto com pensão, na rua Augusto Severo, 78, Lapa. (A 4979) F

ALUGAM-SE uma sala e um quarto de frente e bons quartos com pensão a casaes e a rapazes distinctos. Preços modicos. Rua Cassiano, 35, Gloria. (A 5643) F

ALUGA-SE em casa de familia, um quarto arejado, [illegible] com pensão, para uma ou duas pessoas; preços modicos. R. Visconde de Paranaguá n. 15. Fica na rua Taylor. (A 5406) F

ALUGAM-SE uma sala e um quarto com mobilia [illegible] para casal ou cavalheiro. Rua Conde de Lage n. 2. (Lapa). [illegible] F

ALUGA-SE perto do largo do Guimarães, á ladeira do Castro, 205, [illegible] casa pequena, para operario. (A 6097) F

Cattete, Laranjeiras, Botafogo e Gavea

ALUGAM-SE grandes quartos com agua corrente, em casa que tem grande jardim, com ou sem pensão, no melhor ponto do Cattete. Rua do Cattete n. 186. (A 5860) G

ALUGA-SE para familia de tratamento, o grande e luxuoso sobrado da rua das Laranjeiras n. 428, com magnificas dependencias, amplos terraços [illegible] (A 5275) G

[illegible]

ALUGA-SE o predio n. 36, á Rua do Senador Vergueiro, trata-se no mesmo, com o proprietario, das 10 horas ao meio-dia, diariamente. (A. 5786) G

[illegible]

Aviso

Tendo chegado ao nosso conhecimento que representantes viajantes da Casa S K F do Brasil estão propalando boatos falsos sobre a representação da

"Companhia Allmänna Svenska Elektriska Aktiebolaget" Vaesteras - Suecia "Asea"

declaramos para os devidos fins e para salvaguardar os nossos interesses que somos e continuamos por força do contracto os

Unicos e exclusivos representantes para todo o Brasil da

"Companhia Allmänna Svenska Elektriska Aktiebolaget" Vaesteras - Suecia "Asea"

Rio de Janeiro
S. Paulo - Porto Alegre
Haupt & Co.
13079

ALUGA-SE á rua Santo Amaro, 69, duas salas e um quarto mobilados. Tem telephone. (A 6008) G

CASA para casal de tratamento, com 2 quartos, 2 salas e dependencias exigentes. Cattete a Botafogo, menos villas; trata-se á rua General Camara n. 46 (sobrado). (A 5773) G

EM casa de familia estrangeira alugam-se sala grande e pequena, juntas ou separadas, magnifica vista, mobilia nova, entrada completamente independente, para casal ou senhor distincto. Cattete, 94, 2º andar. Tel. B. M. 2071. (A 5637) G

PENSÃO — A' praia de Botafogo n. 468, casa de familia de todo respeito, alugam-se alguns commodos com pensão a pessoas sérias ou casaes nas mesmas condições. Mensalidades com excellente tratamento: 500$ e 600$ a casaes e 350$ e 380$ a senhores. Tem telephone. (A 6100) G

QUARTO bem arejado e mobilado — aluga-se com pensão de primeira ordem a pessoa de tratamento. Preço modico. Rua Silveira Martins, 70. (A 6173) G

SALA de frente muito bem mobilada com pensão, aluga-se em casa de familia de tratamento, á rua Cardoso Junior n. 14, Laranjeiras. (A 4800) G

Molestias das Senhoras

Corrimentos, perdas sanguineas, collicas, inflammações, tumores, Hemorrhoides.

Trata-se com o DR. CRISSIUMA FILHO. R. Rodrigo Silva, 7, ás 15 horas. — Tel. C. 5730) (1383)

Leme, Copacabana

ALUGAM-SE dois espaçosos quartos mobilados a casal ou cavalheiros de tratamento, com pensão (inteira ou meia), em casa de familia respeitavel, proximo á praia de banhos, á rua Figueiredo Magalhães n. 141. — Telephone Ipanema 1625. (A 5849) H

ALUGA-SE no melhor ponto de Copacabana, magnifico sobrado novo, de esquina com 4 dormitorios, 2 salas, cozinha, banheiro com aquecedor e amplo terraço, com vista para o mar. Aluguel 600$. Informa-se: telephone Ipanema 135. (A 6157) H

ALUGA-SE para familia de tratamento lindo predio moderno a 50 metros da av. Atlantica, posto 3. Rua Domingos Ferreira n. 38. Teleph. Ipanema n. 135. (A 6158) H

ALUGA-SE confortavel casa mobilada á rua Santa Clara n. 129. — Póde ser vista. (A 6145) H

ALUGA-SE uma boa casa com quatro quartos, 3 salas, quarto para creados, banheiro, etc., na rua Dias da Rocha n. 31, chaves no 29. (A 6081) H

ALUGA-SE a casa da rua Copacabana n. 1073. Trata-se tel. B. M. 1361. (A 6053) H

ALUGA-SE, com pensão, em casa de familia, espaçoso quarto mobilado, com duas janellas de frente, á rua Miguel Lemos n. 48, Copacabana. Teleph. Ipanema 21. (A 5695) H

ALUGA-SE uma boa sala de frente e um quarto com mobilia ou sem em casa de familia. Rua Salvador Corrêa n. 34, Leme. (A 6083) H

ALUGA-SE por contrato, moderno bungalow a pequena familia de tratamento, com 6 quartos e demais dependencias. Trata-se á rua Bulhões de Carvalho n. 109, das 3 ás 6. Entrada pela rua Barcellos. (A 4783) H

ALUGA-SE mobilada uma nova e pequena casa mui proxima ao posto 3. Preço modico. Tratar á rua Barroso n. 135 (c. 7), Copacabana. (A 5608) H

ALUGA-SE a esplendida casa de esquina, dois pavimentos; trata-se na mesma; rua Copacabana n. 844. Aluguel 700$. (A 5639) H

ALUGA-SE a casa da rua 20 Novembro 342, Ipanema, mobilada, com jardim, garage e telephone. Póde ser vista de 2 ás 5. Tratar com o sr. Braga, na administração do "Correio da Manhã". — Central. 37. (6497) H

CASA bem localizada — Aluga-se boa casa para pequena familia, contrato de um a dois annos, no melhor ponto de Ipanema, rua Visconde de Pirajá n. 58; trata-se na mesma. Aluguel 700$000. (A 5698) H

Catumby, Estacio e Rio Comprido

ALUGA-SE por 80$ um commodo a casal, na rua Padre Miguelino, 77, Catumby. (A 6142) J

ALUGAM-SE bons quartos mobilados ou não, sem pensão, á rua B. de Itapagipe n. 199, junto á rua do Bispo. (A 5845) J

ALUGA-SE boa casa na Cidade Nova, tres bons quartos, duas salas, dispensa, cozinha e bom quintal. Informa-se á rua D. Laura de Araujo n. 102. (A 6020) J

ALUGA-SE uma boa sala de frente e um quarto, independentes, a alfaiate, modista, casal ou moços, na rua Catumby n. 32, sobrado. (A 6124) J

Haddock Lobo e Tijuca

ALUGA-SE uma sala a pessoa de tratamento, em casa de familia. Travessa Dr. Araujo n. 52, Mattoso. (A 6092) K

ALUGA-SE por 500$ o predio á travessa Soledade n. 11, chaves á rua Barão de Iguatemy n. 93; trata-se no Banco de Credito Mercantil, á rua da Quitanda n. 68, 1º. (A 6102) K

ALUGA-SE uma casa á rua Uruguay n. 304, casa 3, com tres quartos, duas salas e demais dependencias. (A 6188) K

ALUGA-SE em casa de familia um bom commodo mobilado, com pensão a um casal; rua do Bispo n. 240, perto da rua Haddock Lobo. Tel. Villa 669. (A 4984) K

ALUGA-SE o predio da rua Maria Amalia n. 260, Uruguay. Trata-se no 258 da mesma rua. (A 4880) K

QUARTOS — Alugam-se dois com communicação, de todo independentes, portas e janellas para o jardim, em casa de casal, a casal que trabalhe fóra ou moços do commercio. — Rua Barão de Iguatemy n. 139 (Mattoso). (A 5797) K

São Christovão, Andarahy e Villa Isabel

ALUGA-SE a casa da rua Senador Alencar n. 109, com grande sala de frente com tres janellas, tres quartos, sala de jantar, cozinha e mais necessarios; bonde S. Luiz Durão na porta. (A 6149) L

ALUGA-SE uma casa nova por contrato, tres grandes quartos, duas salas, cozinha, fogão a gaz, dispensa, banheiro com agua quente e fria, grande quintal, jardim, etc., á rua Dona Anna Nery n. 315, bondes de Cascadura; aluguel 360$. Telephone V. 858. (A 5780) L

ALUGAM-SE em casa de familia, 2 bonitas salas de frente e um quarto com pensão, para casal de tratamento ou moços. Tel. Villa 2313. (A 5670) L

ALUGAM-SE a moços do commercio, espaçosos commodos, com todos os requisitos de conforto e hygiene, logar socegado e saudavel; agua com fartura, á rua Barão de Ubá, 45. (A 1555) L

ALUGA-SE uma casa para casal com sala, quarto e cozinha e area, por 200$ por mez á rua Luiz Guimarães n. 74, Jardim Zoologico. (A 5617) L

ALUGA-SE por 450$ bonita casa, acabada de construir; com dois pavimentos, 3 salas grandes, 4 bons dormitorios, quarto de banho completo, fogão e aquecedor a gaz, jardim, á r. Verna de Magalhães, 112, bondes Lins de Vasconcellos e Villa Isabel-Engenho Novo. (A 4990) L

ALUGA-SE o confortavel predio da rua Major Fonseca n. 27 (S. Januario), com optimas accommodações para familia. Trata-se na rua da Quitanda n. 195. (A 6113) L

ALUGAM-SE, para casal, boas casas, por 250$, á rua Petrocochino, 72, Villa Isabel. Trata-se com o encarregado na casa III. (A 6119) L

CASA para familia de tratamento, 4 quartos, assobradada; 270, General Bruce, bonde á porta. Chaves e informações no armazem da esquina G. Argollo. (A 5547) L

COMMODOS — Alugam-se dois, um de frente, todo conforto, serventia da casa e telephone, em casa de duas senhoras só; rua Uruguay, 219; bonde á porta. (A 5493) L

FAMILIA de tratamento aluga um quarto a rapaz ou cavalheiro distincto; rua Mariz e Barros n. 395. (A 5707) L

SUBURBIOS

ALUGA-SE o predio da rua Gomes Serpa n. 127, ponto dos bondes Piedade, com 2 salas, 5 quartos, sendo um para creado; cozinha e mais dependencias, grande jardim e pomar, logar saudavel. Trata-se na rua Marechal Floriano n. 171, loja. (A 5829) M

ALUGA-SE a pessoa só, quarto assoalhado, independente, com luz, em chacara com pequena familia, sem creança, por 40$ e pensão boa, caso queira, tudo 160$. Carta nesta redacção á P., est. do Riachuelo, dista dez minutos dos bondes. (A 6012) M

ALUGA-SE a casa da rua Borja Reis n. 47, bondes Piedade; trata-se na padaria Chave de Ouro, rua Engenho de Dentro n. 239. (A 6031) M

ALUGA-SE por 200$ e taxas, por contrato o predio á rua Cirne Maia n. 50, Meyer, com 2 quartos, 2 salas e grande terreno; trata-se á rua General Camara n. 24, loja. Peixoto & C. (A 5768) M

ALUGA-SE em Quintino Bocayuva á rua Garcia Pires n. 29, uma casa com 2 quartos, 2 salas e mais compartimentos, jardim, quintal, etc., rua calçada, por 180$ e as taxas. Trata-se á rua Barbora Alvarenga n. 26, sobrado. (A 5700) M

ALUGA-SE uma casa com duas salas, tres quartos e mais dependencias, Rua Dr. Nunes n. 212, Olaria. As chaves estão na mesma rua n. 210, armazem. Trata-se na rua de São Bento n. 17. (A 5725) M

MAGNIFICA moradia, para casal de tratamento, superior pensão, preço commodo. Rua Nestor Meirelles, 27, Riachuelo. Telephone 459 Jard'm. (A 5686) M

NICTHEROY

ALUGA-SE em casa de familia, boa sala mobilada, com pensão perto dos banhos de mar. Rua Presidente Domiciano n. 172. (A 6133) T

ALUGAM-SE bons quartos e boas salas em casa de familia com pensão; preços modicos. Praia de Icarahy, n. 11, Phone 2163. (A 5851) T

ALUGAM-SE boas salas independentes, com pensão; preços modicos. Praia de Icarahy n. 37. Tel. 1028. (A 5852) T

ALUGA-SE o predio da rua José Bonifacio n. 210, com 2 salas, 3 quartos, dependencias e grande quintal, perto de tres praias de banho. (A 6022) T

ALUGAM-SE magnificos quartos mobilados, com pensão a casal desde 300$, no excellente predio da rua José Bonifacio n. 56. (A 5774) T

Compra e venda de predios e terrenos

COPACABANA — Vende-se, á rua Copacabana, junto ao n. 681, optimo terreno; trata-se á mesma rua n. 1.108. (A 4757) N

PREDIO — Vende-se um para pequena familia, á travessa S. Vicente de Paula n. 23 A; foi reformado e está vasio; ver e tratar no mesmo, de 1 ás 4 horas da tarde. (A 6125) N

PEQUENA casa, de aspecto agradavel, com 4 compartimentos, cozinha, porão, etc., situada livre e esplendidamente no alto de uma collina; saluberrima e com linda vista. Vende-se por 7:500$000. Rua Cardoso Mesquita n. 39, quasi no fim da rua Paraná, Encantado. (A 6118) N

PAQUETA' — Aluga-se, a familia de tratamento, pelo prazo de 4 a 6 mezes, magnifica casa, mobilada, piano, etc.; praia propria, grandes jardins, pomar e horta. Informações com o sr. Cardoso, rua da Carioca n. 28, joalheria. (A 5808) N

VENDEM-SE 4 predios completamente novos, no Boulevard 28 de Setembro; trata-se com Lafayette Bastos & C., á rua Buenos Aires 46. Tel. Norte, 1587. (A. 6122) N

VENDE-SE o predio n. 433 da rua das Laranjeiras; trata-se r. Sete de Setembro, 75, 3º andar — Faria. (A 5618) N

VENDEM-SE, na Bocca do Matto, 70 metros de frente pela rua Lins de Vasconcellos com 40 metros de extensão, juntos ou em lotes e facilitando-se o pagamento. Tratar com o proprietario, á rua Theophilo Ottoni n. 135. Tel. Norte 5.312. (A 5619) N

VENDE-SE o predio, recentemente construido, á Avenida Maracanã n. 441 B, proximo ao Collegio Militar, com todo o conforto moderno para familia de tratamento. Trata-se no mesmo. (A 6107) N

TERRENOS PARA LAVOURA

Vendem-se optimos sitios na estação de Belém, para lavoura, em pequenas prestações mensaes. Tratar no local em frente da estação com o sr. Alves. (4329)

VENDE-SE um terreno com 31 x 40, todo ou em lotes, á rua Augusto Nunes, junto ao n. 50, em Todos os Santos. Trata-se á rua José Bonifacio n. 91. (A 6140) N

VENDE-SE o magnifico predio numero 257 da Avenida Paulo de Frontin, onde se trata, facilitando-se o pagamento. (A 6134) N

VENDE-SE uma casa de telha franceza, tendo um sala, 3 quartos, sendo um independente; tem uma boa chacara; preço 3:500$; trata-se na rua Fiação n. 26, Bangu'. (A 5788) N

VENDE-SE um predio com 2 salas, 2 quartos, cozinha, tudo em ponto grande, porão habitavel; Avenida Suburbana n. 2.034. Bondes de Inhaúma e Cascadura, perto do largo dos Pilares. (A 5794) N

VENDEM-SE, em Icarahy, diversos predios; trata-se com o dono, á rua Dr. Paulo Cesar n. 101, Nictheroy. (A 5795) N

VENDEM-SE por 24:000$ dois predios e terreno para fazer mais, no Eng. de Dentro. Por 65:000$, um predio novo, de 2 pavimentos, na rua Uruguay. Informa-se com o sr. Drummond, á r. do Rosario, 134, loja, das das 12 ás 15 horas, ou r. Medina n. 42, Meyer. (A 6135) N

VENDE-SE o lindo e confortavel predio da rua João Romariz, 74, Ramos, a 3 minutos da estação, com grande sala de jantar, sala de visitas, 3 quartos e demais dependencias, em centro de grande terreno todo plantado com arvores frutiferas. Jardim na frente dos lados, com varanda, gradil e portão de ferro. Preço 27 contos. Facilita-se o pagamento. (A 5612) N

VENDE-SE o predio com grande terreno da rua Elias da Silva, 65, Piedade. Para ver, diariamente, das 8 ás 13 horas e para tratar á rua dos Ourives n. 104, sobrado, das 14 ás 15 horas. (A 5195) N

VENDE-SE, em Jacarépaguá, uma grande situação, com duas casas novas, pomar, bananal, cannavial e outras plantações, mattas, agua nascente; mais ou menos 10 alqueires de terras. Rua da Alfandega n. 111, sob., das 2 ás 3 horas. (A 5814) N

VENDE-SE o predio moderno á rua Tonelero n. 127, Copacabana, com duas salas, tres quartos, banheiro, copa, cozinha, commodos para creados, em centro de jardim, terreno com 9,50 metros por 40 metros; alugado por 610$ mensaes; póde ser visto das 10 ás 14 horas. Trata-se com A. Salles, na rua S. Clemente n. 283. (A 5819) N

VENDEM-SE, juntos ou separados, os pequenos, solidos e magnificos predios á rua General Caldwell numeros 257, 259, 261, 263, 265 e 267, em leilão autorizado pelo exmo. sr. dr. juiz do espolio de Gianbrenzo Schetino, no dia 2 de junho proximo, á 1 hora da tarde, em frente aos mesmos. (A 5821) N

VENDAS DIVERSAS

LULU', legitimo n. 1, preto, 3 mezes, vende-se, á rua Carlos de Carvalho n. 18, sob., Esplanada do Senado. (A 5667) O

VENDEM-SE, muito barato, joias, relogios e carteiras para homens e senhoras; tambem fazem-se, trocam-se e concertam-se joias, na "Joalheria Valentim", rua Gonçalves Dias n. 37. Phone 994 Central. (A 5489) O

VENDEM-SE dois bandolins, um toilette em bom estado, dois manequins e um cabide de quarto; rua do Mattoso n. 182. (A 6002) O

VENDE-SE, por modico preço, uma banheira esmaltada, em perfeito estado, á rua das Palmeiras n. 27, Botafogo. (A 6112) O

VENDE-SE um par de diccionarios inglez-francez, de Fleming Tibim, e as obras de S. Miller, em francez, 8 volumes; de 7 ás 9 da noite, á rua Real Grandeza n. 80, casa 17. (13652) O

VENDE-SE, na estação de Ramos, um grupo de tres casas, á rua Sargento Ferreira n. 68. Trata-se na Av. Rio Branco n. 90, sala 1. (A 6165) N

VENDEM-SE 4 vitrines com ferragens e prateleiras, proprias para calçado ou artigos de fantasia, por preço modico. Trata-se na rua Uruguayana n. 19 (Casa do Bastos). (A 5835) O

TRASPASSA-SE

TRASPASSA-SE um telephone por 250$. Trata-se na avenida Mem de Sá n. 11, sobrado. Tel. Central 5968. (A 6186) P

Traspasses — Compra e venda de casas commerciaes, de qualquer ramo, obtêm-se á Praça Tiradentes 39, sob., com o sr. Fernandes. Pensões, Cafés, Padarias, etc. (A 5824)

TRASPASSA-SE uma boa casa com ou sem moveis. Rua Augusto Severo n. 78 (Lapa). (A 4978) P

Achados e perdidos

CASA Campello—Av. Passos, 29 A. Perdeu-se a cautela n. 144.931 desta casa. (A 5841) Q

CASA Campello—Av. Passos, 29 A. Perdeu-se a cautela n. 146.483 desta casa. (A 5611) Q

CASA Liberal — Rua Luiz de Camões, 60, Rio de Janeiro. Perdeu-se a cautela n. 222.971 desta casa. (A 4954) Q

EXTRAVIOU-SE a caderneta da Caixa Economica de n. 392.638. (A 5710) Q

FRANCISCO de Aguiar & C.—Rua Luiz de Camões, 36. Perdeu-se a cautela n. 332.194 desta casa. (A 5607) Q

GRUMBACH, Rocha & C. — Praça Tiradentes n. 51. Perdeu-se a cautela n. 71.842 desta casa. (A 5752) Q

JOSE' Cahen & C.—Rua Silva Jardim, 7. Perderam-se as cautelas ns. 238.324 e 239.485 desta casa. (A 6077) Q

PERDEU-SE a caderneta n. 395.292, da 3ª serie, da Caixa Economica. (A 4985) Q

PERDEU-SE uma carteira de identidade e licença de vendedor de frutas, com o n. 3.453. Pede-se a quem encontrou entregar na rua Frei Caneca n. 47, que será gratificado. (A 6026) Q

PERDEU-SE a caderneta n. 163.415 da Caixa Economica. (A 6196) Q

VIANNA, Irmão & C. — Rua Pedro I, antiga Espirito Santo, 28 e 30. Perdeu-se a cautela n. 109.096 desta casa. (A 5847) Q

VIANNA, Irmão & C. — Perdeu-se a cautela desta casa numero 110.751. (A 5837) Q

DIVERSOS

AFIAM-SE e amolam-se navalhas, [illegible] machinas de cortar cabellos e quaesquer instrumentos cortantes. Concertam-se e nickelam-se. [illegible] minimos: tesouras, $500, navalhas, 1$000; machinas, 1$500, etc. Rua General Camara, 177 (largo do Capim). Officina e deposito. (A 6197)

AVISO — M. Camara, viuvo e successor da celebre cartomante Mme. Zizina, mudou-se para a Avenida Passos 27, 1º andar; consultas das 9 ás 19 horas. (A 6212)

A cavalheiro distincto, bem relacionado nas familias cariocas, farei proposta muito interessante. Escrever á M. P., escriptorio desta folha. (A 6136) S

AGASALHOS, capas, pelles, manteaux, lindos vestidos de lã e seda, finos e modernos, á 50$. R. Lapa 43, sob. Tel. C. 2009. Mme. Machado. (A. 5742) S

AULA DE CHAPEUS. Desejam ser chapeleiras com poucas lições? Systema rapido moderno. Cattete, 94, 2º andar. Tel. B. M. 2701. (A 5636) S

COMPRA-SE piano, urgente, para particular, mesmo precisando alguns reparos. Phone 241 Villa. (A 4942) O

CAPAS para mobilias e grupos, fazem-se na Casa Verde; rua Senador Euzebio n. 88. Tel. Norte 4079. (11576) S

CONCERTAM-SE, lustram-se e estufam-se moveis. Lustram-se pianos a domicilio. Chamados a Pedro. Phone Norte 6768. Rua V. de Itaúna, 177. Pensão Chineza. (A 6201) S

CATARATA — Operação da catarata, com restabelecimento completo da vista pelo Dr. Neves da Rocha, oculista com longa pratica de sua especialidade no paiz e nas clinicas de Paris, Berlim, Vienna e Londres. Avenida Rio Branco 90, de 12 ás 4 horas. — Preços moderados. (A 6152) S

CARTOMANTE espirita, resolve negocios e casamentos difficeis em 30 dias. Trabalhos garantidos, por impossiveis que pareçam. Rua S. Francisco Xavier n. 463 (sobrado). (A 5309) S

CALLOCAE —Infallivel na extracção dos callos. (A 4936)

CARTAS de fiança para alugueis de casas, dão-se de bons fiadores; rua do Ouvidor n. 28, sala 5. (A 5732) S

DINHEIRO sob promissorias e hypothecas, compra e venda de predios, com o sr. Corrêa de Oliveira, á Praça Tiradentes 39, sob. Tel. C. 1979. (A 5826)

DINHEIRO — Empresta-se sob promissorias, hypothecas, caução de titulos e mercadorias; com Diniz, rua do Ouvidor n. 28, sala 5. (A 5131) S

DINHEIRO

Descontos de promissorias e duplicatas a juros bancarios; compra, venda e hypotheca de predios. Solução urgente. V. Torres. Rua da Candelaria n. 42, loja. (A 5546) S

DINHEIRO — Dá-se a juros de 6 % ao anno, sob hypothecas de predios, alugueis, inventarios, apolices e bens em usufruto; adianta-se para a compra de predios e terrenos; reserva e seriedade; á rua do Carmo n. 59, sob., sala 2. (A 5748) S

EMPRESTIMOS — Fazem-se sob inventarios, heranças, hypothecas, alugueis, juros e caução de apolices. Fazem-se obras e pagam-se impostos em atrazo para receber em alugueis. Compram-se terrenos e predios. Rua Rosario, n. 69, sobrado. (A 6159) S

EM casa de pequena familia, de tratamento e educada, acceitam-se á mesa 2 a 3 senhoras, nas mesmas condições, á Avenida Gomes Freire, 98, loja. (A 5783) S

FIANÇAS para alugueis de casas, dão-se com fiadores idoneos; procurar Henrique, das 12 ás 2 horas; rua dos Andradas, 26, 1º, elevador. (A 5747) S

GRATIFICA-SE generosamente a quem entregar á rua Pinheiro Guimarães n. 70 um livrinho de missa, em hespanhol, com capa prateada, perdido em Botafogo. (A 5630) S

HYPOTHECAS a 12 % de predios bem localizados e emprestimos por promissorias. Operação muito rapida. Rua Barão de Iguatemy, 139 (Mattoso). (A 5798) S

INJECÇÕES — Doutorando faz por preços modicos. Dr. Humberto. B. M. 4145. (A 4858) S

MME. BETTY cartomante perita trabalha com perfeição, consultas das 9 ás 19 — Becco da Carioca n. 42, sob, fundos do Rio Hotel. (A 5754) S

MACHINAS SINGER — Em vez de vendel-as barato, penhore-as na Casa Arthur Alvim. Rua Luiz de Camões n. 40. (A 1915) S

MME. STELLA, espirita clarividente, attende todos os dias uteis das 12 ás 18 horas, á rua Major Fonseca, 25, ponto terminal dos bondes S. Januario. N. B.: não confundir com cartomancia. (A 4910) S

MOÇA educada, de boa indole, e bonita que deseje protecção e convivencia familiar com cavalheiro distincto, bem collocado, póde dirigir-se a Alexandre neste jornal. Maxima discreção. (A 5750) S

MANICURE, massagista e callista. Attende cavalheiros distinctos em consultorio chic e reservado, á avenida Mem de Sá n. 11, sobrado; phone C. 5968. (A 5741) S

MACHINAS de escrever e calcular. Officina de primeira ordem, stock de Underwood, Remington, Royal, Corona e outras marcas, perfeitas e garantidas a preços sem competencia. Largo do Capim n. 8. E. Magalhães. (13526) S

OFFERECE-SE uma senhora para tomar conta de uma casa de senhora ou senhor viuvo, ajudando em serviços leves. Maria. — 3805 Beira Mar. (A 6180) S

OPILAÇÃO — Resultado seguro com o PHENATOL — Não exige dieta nem purgantes. A' venda em todo o Brasil. Caixa postal, 2.208. (6378)

PIANOS e auto-pianos allemães, R. Ferreira & Cia. Rua São Francisco Xavier n. 388. Tel. V. 3968. A maior casa importadora; a que mais vende e melhores preços e prazos offerece para primorosos instrumentos. Peçam catalogos. (6380)

PIANO — Vende-se um por preço de occasião, em bom estado; rua Voluntarios da Patria n. 95. (A 6178) O

PIANO — Compra-se um, embora precisando concerto; paga-se bem. Tel. Central. 4307. (A 5804) O

PIANOS LUX

Não têm rival, unicos fabricados com madeiras nacionaes, estando, por isso, isentos de cupim. VENDAS A DINHEIRO E A PRESTAÇÕES.

Avenida 28 de Setembro n. 341
TEL. VILLA 3228
(6379)

QUER DINHEIRO? Vá buscal-o na Casa de Penhores Arthur Alvim. Rua Luiz de Camões n. 40. (A 1914) S

ADVOGADOS

Advogado — Dr. Corrêa de Oliveira — Causas Civeis, Commerciaes e Criminaes. Consultas verbaes ou escriptas, acompanhado 20$000 para a resposta. Praça Tiradentes 39, sob. Tel. C. 1979. (A 5825)

MEDICOS

Vias Urinarias

Operações — Tratamento da blenorrhagia e suas complicações — Syphilis e molestias de pelle — Cons. 2ª, 4ª e 6ª, de 5 ás 7 — Rua S. José 42 sob. — Tel. C. 264

DR. VALENÇA TEIXEIRA (A 5815) R

DR. E. SANTOS — Pelles e Syphilis. — Tratamento de Varizes, sem operação e sem dôr. Cons. 3 ás 4 horas. R. Ramalho Ortigão 9, sala II. Central 5502. (A. 5704)

ESTOMAGO E INTESTINO

Tratamento moderno pelo processo do prof. Zuelzer de Berlim, especialmente de ulceras do Estomago e duodeno, sem operação. Novos meios de diagnostico e tratamento da hyperchlorhydria (acidez), diarrhéas, colites, dysenterias, prisão de ventre (atonica), espasmodica, etc.).

Dr. Ernesto Carneiro, com longa pratica nos hospitaes da Europa. São José 69. C. 515. Das 3 ás 6 horas. (A 6080) R

DOENÇAS DE NARIZ GARGANTA OUVIDOS E BOCCA — Cura garantida e rapida do **OZENA** (fetidez do nariz) Processo inteiramente novo.

DR. EURICO DE LEMOS professor livre dessa especialidade na Faculdade de Medicina do Rio de Janeiro. Consultorio: rua da Republica do Perú n. 13, 1º andar (antiga rua da Assembléa), das 12 horas ás 5 da tarde. (A 5800) R

CLINICA DE CREANÇAS

Dr. Alvaro Simões Corrêa, com 16 annos de pratica; estudos especiaes em Berlim, na clinica afamada de Czerny. Cons. R. M. Abrantes, 39, das 9 ás 11 e das 2 ás 4. Phone B. M. 1089. (Y 20305) R

Gonorrhéa e suas complicações. Cura radical e rapida no homem e na mulher. Uruguayana, 134 — 8 1/2 ás 11 e 2 ás 6. Dr. Rupert Pereira. (A 6163) R

ZUMBIDO DOS OUVIDOS

Tratamento pelo Dr. Neves da Rocha, com exito seguro dos zumbidos dos ouvidos, pela massagem vibratoria e pelas correntes de alta frequencia. Os zumbidos diminuem logo nas primeiras applicações e acabam desapparecendo completamente. Consultas das 12 ás 17 horas. — Avenida Rio Branco n. 90. (A 6154) S

BELLO SEXO Para vossos incommodos tomem Capsulas SEVENKRAUT (Apiol — Sabina — Arruda). App. D. N. S. P. n. 94, 19/7/921. A' venda Drogaria Huber. R. 7 de Setembro, 61. Tubo original 7$. (Y 20678) R

CONSULTAS GRATIS

Pelo Dr. Luiz Lima Bittencourt, especialista em molestias dos

OLHOS, OUVIDOS, GARGANTA e NARIZ

todos os dias, das 9 ás 11 horas e pagas das 16 ás 18 horas. Consultorio — Rua Buenos Aires, 158 (entre Andradas e Uruguayana)

Tambem faz o tratamento da catarata sem operação, nos casos indicados. (A 1942) R

CLINICA SO' DE SENHORAS

Prof. dr. Octavio de Andrade. — Especialista, tratamento das hemorrhagias, suspensão, atrazos, faltas, comitos e enjôos da gravidez, frieza, etc. Regulariza as regras, processo proprio, sem operação. Rua Sete de Setembro, 219, das 10 ás 11 e de 1 ás 4 horas. Tel. 1591, Central. (12480) R

Molestias dos olhos, nariz e ouvidos—Dr. Neves da Rocha

membro da Academia de Medicina do Rio de Janeiro, medico de diversos hospitaes desta cidade, com longa pratica no paiz e nas clinicas de Berlim, Paris, Vienna e Londres. — AVENIDA RIO BRANCO N. 90, das 12 ás 16; Consultas todos os dias. (A 6153) S

GONORRHÉA e suas complicações. Cura radical por processos seguros e rapidos. DRs. JOÃO DE ABREU e BRANDINO CORRÊA, das 8 ás 19 horas. Telephone 5803 Norte. — Rua São Pedro, 64. Serviço nocturno das 20 ás 21 horas. (6385)

CLINICA SO' DE SENHORAS
Sem operação

Tratamento garantido da falta de regras, colicas, suspensão, vomitos, enjôos, etc.; regulariza os atrazos menstruaes por processo rapido e efficaz. Dr. Cesar Esteves, rua Sete de Setembro, 219, das 9 ás 11 e de 1 ás 4 horas. Tel. Central 1591. (12761) R

BLENORRHAGIA

Cura radical pela diathermia e raios ultra-violeta (methodo inteiramente novo no Brasil e de melhores resultados, actualmente conhecido, tratamento rapido, cura em poucas applicações, indolores e sem o menor perigo—technica de Negelschmith, Berlim e Kowarschik, Vienna). Dr. Cocio Barcellos, ex-assistente da Fac. de Med., medico da Polic. de Botafogo. Das 9 ás 11 e 4 ás 6. Tel. C. 3.864. S. José, 53. Aviso — Faz tambem tratamentos fóra das horas de consulta — com hora marcada. (11394) R

BANHOS DE LUZ E BANHOS HYDRO-ELECTRICOS

— Rheumatismo, asthma, syphilis, anemia, eczema, obesidade, arthritismo, molestia dos olhos e ouvidos, de origem syphilitica ou arthritica, são curadas com grande exito com estes agentes physicos. DR. NEVES DA ROCHA. Avenida Rio Branco n. 90, das 9 da manhã ás 4 da tarde. (A 6151) S

Clinica de Senhoras

Tratamento das molestias de senhoras, utero, ovarios e suas complicações. Cons. 42, sob., rua S. José. Segundas, quartas e sextas, das 5 ás 7 — Tel. C. 264. Resid. 249 — Rua Humaytá. Telephone Sul 2937.

DR. VALENÇA TEIXEIRA (A 5815) R

As colicas uterina mesmo de gravidez por mais violentas que sejam cedem em 2 horas com a

FLUXO-SEDATINA

E' o Grande Regulador e Calmante da Mulher.

Combate as COLICAS UTERINAS em 2 horas. Actua rapidamente nas inflammações do UTERO e dos OVARIOS.

A "FLUXO-SEDATINA" é de acção prompta e efficaz em todos os casos de suspensões, irregularidades, REGRAS EXCESSIVAS, faltas de regras, REGRAS DOLOROSAS, corrimentos, CATARRHO DO UTERO, flores brancas e accidentes da EDADE CRITICA.

Nos PARTOS é um poderoso auxiliar, porque facilita, diminue as dôres e EVITA AS HEMORRHAGIAS.

A "FLUXO-SEDATINA" é usada com optimos resultados nos hospitaes e maternidades, desde sempre RESULTADOS CERTOS.

Licenciado pelo D. N. de S. P., sob o n. 67, em 28—6—1915.

DORYCEDINA

O REMEDIO CONTRA A DOR POR EXCELLENCIA. Combate a DOR DE CABEÇA, em 5 minutos e no Rheumatismo, COLLICAS, Nevralgias, DOR DE DENTES, Dôres nos ossos; actua com rapidez e segurança.

SEU EFFEITO E' SEMPRE POSITIVO

A DORYCEDINA é recommendada com successo contra GRIPPE e Constipações. Os RESFRIADOS, tão communs devido ás constantes mudanças de temperatura em nosso Paiz, abortam promptamente com o uso da DORYCEDINA.

A DORYCEDINA é um medicamento indispensavel; não deixe faltar nunca em sua casa. Exija sempre nas pharmacias CAPSULAS DE DORYCEDINA as mais faceis de tomar, pelo seu tamanho.

NÃO ATACA O CORAÇÃO

Licenciado pelo D. N. S. P. sob o n. 1084, em 30 — 11 — 22.

GALVÃO & Cia. — Av. S. João, 145 — São Paulo. (9557)

Doenças venereas Cirurgia geral com especialidade dos orgãos genitaes e urinarios. Tratamento da gonorrhéa (corrimentos) e das suas complicações na urethra, prostata, testiculos, bexiga e rins; da syphilis, dos cancros molles, das adenites, etc., pelo DR. JULIO DE MACEDO, á rua da Carioca n. 54-A, (de 8 ás 11 e 1 ás 6). Serviço nocturno de 8 ás 9. (A 6172) R

DENTISTAS

Dr. Silvino Mattos laureado especialista em: dentaduras anatomicas, SEM CHAPAS em alguns casos, e em PONTES (BRIDGE-WORKS). Preços modicos. Rua 7 de Setembro, 231, das 8 ás 5. Phone Central 1.555. (A 6146) R

DENTISTA — AUXILIAR

Precisa-se de um que conheça e trabalhe tambem em prothese. Informações com Catão — Casa Cirio — Rua do Ouvidor n. 183. (A 5679) R

DR. ALDO CUNHA—Trabalho dentario á hora, rapido, garantido e sem dôr, á r. Marechal Floriano, 57. (A 4051) R

GABINETE electrico— Muito pouco uso, vende-se, optima opportunidade, por viagem. Com Catão, Casa Cirio. (A 5773) R

Dentistas — Peçam a Gentil Miranda & Cia. — Rua Gonçalves Dias, 29. Caixa postal 2081 — Rio de Janeiro, o novo catalogo illustrado, enviando mil réis em sellos. (A 5167) R

VENDEM-SE uma cadeira de bomba e motor electrico, por preço modico; rua do Catumby n. 69. (A 6079) R

PARTEIRAS

A SENHORA Está triste? As suas regras são dolorosas e irregulares, tome **CAPSULAS SEVENKRAUT (Apiol — Sabina — Arruda) A' venda na Drograia Huber — R. 7 de Setembro 61.** (Y 20679) Y

MME. GUIU, prof. parteira de Barcelona e Rio. Partos e outros trabalhos. Cons. das 2 ás 6 hs. São José n. 27. Tel. Central 1127. Acceita parturientes á rua Buarque de Macedo n. 78. Tel. B. M. 104. (13982)

PROFESSORES E PROFESSORAS

AULAS nocturnas de escripturação mercantil, correspondencia commercial, portuguez e arithmetica; ensino rapido e pratico; ás terças, quintas e sextas, das 7 ás 10 horas no Curso Commercial "Fluminense", dirigido pelos professores Orlando Fernandes e Queiroz Vieira, á rua General Camara n. 397, sobrado. (A 5676) Z

A SENHORA Está triste? As suas regras são dolorosas e irregulares, tome CAPSULAS SEVENKRAUT. (Apiol —Sabina—Arruda)—A' venda na Drogaria Huber. Rua 7 de Setembro, 61. (Y 20680) Z

COMMANDANTE Roméo Braga e o engenheiro civil Alberto de Barros, lentes da Escola Naval, preparam candidatos ás Escolas Polytechnicas, Militar e Bancos. Rua da Assembléa n. 67. Central 522. (A 6156) Z

DACTYLOGRAPHIA, com inglez ou portuguez, tres vezes por semana, 25$ mensaes; arithmetica, escripturação mercantil, linguas e curso commercial, á rua Sete de Setembro n. 107, Escola Urania. Tel. Central 751. (12502) Z

Copias á machina e ao mimiographo; r. Sete de Setembro n. 107. Escola Urania. Tel. C. 751. Copias, traducções e versões em qualquer lingua. (12502) Z

FRANÇAIS, parisienne — Diploma superior — Lições a domicilio. Escrever: "Professora" — Assembléa n. 87, papelaria. (A 5831) Z

INGLEZ ou portuguez, com dactylographia, 25$ mensaes; rua Sete de Setembro n. 107. Escola Urania. (12502) Z

LINGUAS, arithmetica, escript. mercantil, tachygraphia e dactylographia, ESCOLA "VELOX", Largo de São Francisco 36, 1º andar. (A 4005) Z

PORTUGUEZ e dactylographia, com perfeição só na Escola Underwood. — Largo de São Francisco, 14, esquina Ouvidor. (A 6206) Z

PROFESSOR allemão, competente, aceita alumnos e traducções. Av. Rio Branco n. 149, 2º, sala 8. (A 20697) Z

PROF. Valle, ex-prof. do Collegio Pedro II, prepara para o Pedro II e commercio, em portuguez, francez, allemão (pratico e theorico), arith., algebra e philosophia. Portug. gratis ás senhoritas. Acceitam-se alumnos particulares. Preços modicos. Rua S. José n. 23, 2º andar, das 8 da manhã ás 22. (A 1401) Z

CHAPÉOS de feltro, de qualidade, de laise, setim e qualquer palha, por preços de reclame, só na Casa Londres, á rua Sete de Setembro n. 137, entre travessa e Uruguayana. (A 5817) Z

PROFESSORA ensina, com paciencia e energia, portuguez, arithmetica, etc., a creanças e senhoras, mesmo principiantes, á rua S. José, 14, 2º andar, estando a alumna só com ella; tambem vae a domicilio. (A 5848) Z

A CURA RADICAL DAS HEMORRHOIDES

Por intervenção sem chloroformio e sem absoluto soffrimento para o doente. TUMORES, FISTULAS, CORRIMENTOS E QUE'DA DE RECTO. Exames pelo RAIO X. — DR. VON DOLLINGER DA GRAÇA, da Academia de Medicina e da Beneficencia Portugueza. Rodrigo Silva, 5, ás 3 horas. (A 6168)

Emprego para moças e moços

Precisam-se que queiram ganhar 200$ a 300$000 mensaes garantidos, independente de suas occupações diarias. Para remessa do material, remetta 3$000 em sellos do Correio a J. Paes Leme, Caixa postal n. 2742 — Rio. (A 5847)

PIANO ALLEMÃO

Vende-se um, de cordas cruzadas, cepo de metal, quasi novo, por viagem; rua Moraes e Valle, 49, Lapa. (A 6170)

CAMINHÃO FORD 2:500$

Vende-se um em optimo estado, motivo de viagem; tratar das 10 ás 12 horas. RUA DO SENADO N. 359 — "GARAGE RECREIO". (A 6170)

FORD 1925

Vende-se um, licenciado, com oito mezes de uso. Rua do Senado, 359, garage Recreio, das 10 ás 12 horas. (A 6170)

CABELLEIREIRA

ONDULAÇÃO PERMANENTE

A UNICA ONDULAÇÃO DURAVEL 8 MEZES

Tingem-se cabellos em todas as côres: preto, castanho, escuro e claro, louro, bronzeado, vermelho, acajú com Henné; lavagem de cabeça, ondulações Marcel. Vendem-se posticos ultimos modelos. Trabalha-se em cabellos cortados. Córta-se "A' la garçonne", demi-Garçonne. Rua Sete de Setembro, 131, sob. Tel. Central 1.551. Mme. Augusta. (A 6187)

CACHORRO PRETO

Um lúlú que desappareceu no dia 24 da Avenida Thomé de Souza n. 18, 2º andar, Telephone Central 6013. — Gratifica-se bem a quem der informações. (A 61[illegible])

PELLICA DOURADA

Metro, 1$000 e larga por 2$000; e as de côres, bem larga, 2$000. Só na Casa Abduch. Carioca, 26, sobrado loja. (A 6174)

VIDRO 3$000!

Estrato marca Origan, legitimo, 3$000. Só na Casa Abduch, Carioca 26. (A 6175)

CASEMIRAS PARA LIQUIDAR

Córtes para ternos, a 65$000, de para 15; grande saldo; rua Chile, 14. — (Camisaria). (A 6182)

CAMISAS SOB MEDIDA

Fazem-se a feitio modico, sob medida, camisas, cuecas e pyjamas, á rua Chile, 14. Tel. Central 1786. (A 6181)

CORONA

Vende-se uma em perfeito estado, quasi nova. Rua da Conceição n. 28, sobrado (antiga Vasco da Gama). (A 6189)

CHAPÉOS E CÔRTE

Curso rapido em 24 lições. R. da Carioca, 41, 1º andar. Telephone 373 Central. — Mme. Soares. (A 6166)

LIMOUSINE FORD

Vende-se uma quasi nova; informa-se pelo telephone Norte 1534. (A 5856)

ESCRIPTORIO

Aluga-se servido por elevador, no 2º andar da rua da Quitanda, 26, (entre 7 de Setembro e Assembléa). (A 5853)

CASA A' VENDA (Ipanema)

Vende-se, em condições vantajosas, uma casa nova, para pequena familia, á rua Maria Opiteria, (antiga Octavio Silva), 51. Trata-se com o proprietario no 53. (A 5850)

SOCIO

Precisa-se de um com 25 contos para negocio muito sério, deixando um lucro de 30 por cento. Cartas para este jornal a P. N. C. (A 6167)

LEILÃO PIANO Ritter "Allemão"

de cordas cruzadas, cepo de metal e com optimas vozes, familia que se retira vende um no leilão de moveis, á rua Mariz e Barros n. 115, terça-feira, 1º de junho, ás 18 horas. (A 6169)

PRECISA DE ADVOGADO?

Tenha ou não recursos procure o dr. Moacyr Alves do Valle, á rua da Quitanda n. 12. (A 1171)

CASA — COPACABANA

Vende-se o predio n. 1.017 da rua Copacabana, por 90 contos. — Tratar com o dr. Guilherme Estellita, Avenida Rio Branco numero 133. (A 5401)

SERRALHARIA ARTISTICA

Precisa-se de alguns officiaes devidamente habilitados, para obras de serralheria artistica, á rua General Pedra, 155. Paga-se bem. (A 4739)

PREDIO A' RUA DO OUVIDOR NS. 66 e 68

A COMPANHIA ALLIANÇA DA BAHIA aceita propostas para arrendamento da loja e do 2º andar deste predio, preste a ser desoccupado. Cartas á Agencia Geral, 3º andar, salas 2 e 3, do edificio do "Jornal do Commercio". (A 5717)

Automoveis

Vendem-se a 2:000$000, entrada inicial 4:500$000 mensaes. Informações com Sartori, garage Mariz e Barros. (A 6108)

Chocadeira para 120 ovos

Compra-se uma em perfeito estado. Escrever para a caixa deste jornal dando preços e demais esclarecimentos. (A 6096)

Chauffeurs

Para autos de aluguel, precisa-se na garage Mariz e Barros, com Sartori. (A 6109)

USUFRUCTO

Faz-se emprestimos sobre bens inalienaveis, titulos e predios. — Cartas a Eugenio, neste jornal. (A 6120)

USUFRUCTO PREDIOS — TITULOS

Fazem-se emprestimos. Juros 12 % ao anno. Cartas a Eugenio, neste jornal. (A 6115)

ARMAZEM

Aluga-se um grande armazem no largo dos Pilares, Inhauma. Optimo logar para qualquer negocio e com boa moradia para familia. Informa-se na serraria Iris, ao lado. (A 6121)

Casa Corrêas

Aluga-se junto á parada uma confortavel e espaçosa com bastante agua, garage, etc. Tratar no local ou com o sr. José, na redacção do "A Noite". (A 6117)

HERANÇAS

Compram-se. Negocio rapido. — Cartas a Eugenio neste jornal. (A 6116)

VENDE-SE

uma boa avenida rendendo por mez 4:780$000. Trata-se: Ouvidor n. 119, sala 5, 1º andar. (A 5681)

PIANO ERARD

Usado, mas ainda em perfeito estado, vende-se. — Rua do Bispo n. 129. Telephone Central n. 3938. (A 5696)

QUARTO PRAIA ICARAHY

Em fim deste mez aluga-se um ou dois quartos bem mobiliados, em casa estrangeira, com meia pensão, a cavalheiro distincto. Praia Icarahy, 325. (A 5697)

FAZENDA

Vende-se uma no ramal de S. Paulo com lavouras de café, canna, cereaes, etc. Informações com o sr. Manoel Antunes de Sá — BARRA MANSA — ESTADO DO RIO. (A 5674)

CASA

Vende-se uma de construcção moderna, com todas as accommodações modernas, para grande familia, tem garage. Ver e tratar á rua Toneleiros n. 263. (12796)

Livraria Alves

Livros collegiaes e academicos. — RUA DO OUVIDOR, 166. (6377)

Casa em Ipanema

Aluga-se a casa da rua 20 de Novembro 342, mobilada, com jardim, garage e telephone. Pódo ser vista de 2 ás 5. Tratar com o sr. Braga, da administração desta folha, C. 37. (6496)

SALA DE JANTAR

Vende-se uma, de oleo e marmore, bem como um grupo de lona couro, moveis inteiramente novos. — Rua F. 86. — Praia Vermelha. (A 5684)

CONDE BOMFIM

Trespassa-se, no principio, vendem-se terrenos. Informações com Egydio — Avenida Rio Branco n. 107. (A 5688)

Quintino Bocayuva

Bom ponto para negocio

Aluga-se um espaçoso armazem na praça, proprio para qualquer negocio, nobre esta aberto. Trata-se á rua Barbosa de Alvarenga, 26, sobrado. (A 5690)

STUDEBAKER

Vende-se, typo Light-Six, friso, licenciado, em optimo estado. — Preço: excellente; facilita-se pagamento. — Avenida Oswaldo Cruz, 87, (antiga da Ligação). (A 5711)

FORD - SEDAN

Vende-se, em optimas condições de conservação e funccionamento. — Preço: 7:000$000. Facilita-se o pagamento. Avenida Oswaldo Cruz, 87, (antiga da Ligação). (A 5711)

BONBONNIÈRE

Traspassa-se a bem montada casa Tôbinha. Preço 25 contos. Aluguel rs. 1:600$000. Tratar rua Bethencourt da Silva, 12, annexa á Telephonica. (A 5776)

CONSULTORIO MEDICO

Vendem-se os apparelhos, ferros cirurgicos e todo o mobiliario de um consultorio medico. Rua S. José, 53, sobrado, das 12 ás 15 horas. (A 5739)

CABELLEIREIRO

De senhoras, traspassa-se um bem montado salão no melhor ponto da cidade, com optimas freguezias; o motivo se explicará ao pretendente. Cartas neste jornal a J. G. (A 5632)

PENSÃO A DOMICILIO

Familia de tratamento fornece pensão farta e de escrupuloso asseio. RUA DO MATTOSO, 244. (A 5629)

CASA

Vende-se o predio á rua Visconde Silva n. 92. — Trata-se no Hotel Central, até ao meio dia, com o hospede n. 94. Pode ser visitado. (A 6003)

CASA COPACABANA

Aluga-se uma casa recem-construida, á rua Souza Lima n. 126. — Trata-se pelo telephone Norte 7416. (A 5250)

PHARMACIA

Vende-se uma na estação de Boa Sorte, municipio de Cantagallo, Estado do Rio. Tratar com o proprietario, dr. Horacio Figueira, na referida localidade. (A 6054)

PIANO COMPRA-SE

Urgente, para particular, ainda que precise alguns reparos. — Phone 241 Villa. (A 6053)

LOJA NO MEYER

No centro commercial, aluga-se. Rua Archias Cordeiro n. 127. (A 5.000)

CASA

Muda da Tijuca

Aluga-se uma com contrato, á rua Pinto Guedes n. 90. Completamente reformada e pintada, a casa propria para familia de tratamento. Tratar á rua Conselheiro Saraiva n. 12, loja. (A 6093)

Vida barata

União dos descontos geraes

DE

Frederico, Machado & Baron

URUGUAYANA, 112 - 1.º ANDAR

Relação das firmas que á simples apresentação de nossa carteira após a realisação de suas compras farão os seguintes descontos:

Accessorios de automoveis: Braga Junior & Cia., r. Evaristo da Veiga, 136 5 °|°; Isnard & Cia., r. 7 de Setembro, 75 5 °|°; Luiz F. Braga & Cia. r. Senador Dantas, 122|124 7 °|°; Moreira, Land & Cia., r. Evaristo da Veiga, 24 6 °|°.

Advogado: Dr. Socrates Diniz, r. Sachet, 18 10 °|°.

Alfaiatarias civis e roupas feitas para homens: A Predilecta, Av. Rio Branco, 169 5 °|°; A. T. Costa, Av. 28 Setembro, 335 10 °|°; Barra do Rio, r. 7 de Setembro, 200 10 °|°; Casa Elegante, av. Almirante Barroso, 9 10 °|°; Casa do Lopes, praça do Engenho Novo, 28|30 5 °|°; Casa Val do Rio, r. Marechal Floriano 42, 12 °|°; Chic, r. Alegre, 209 10 °|°; Da Paz, r. Archias Cordeiro, 224 10 °|°; J. Lauria, r. S. José, 68-1º andar 10 °|°; J. Martins, r. do Passeio, 70 10 °|°; Juventude, r. Uruguayana, 16 10 °|°; Machado Bernardo & Cia., r. 7 de Setembro, 55-sob. 10 °|°; Mar e Terra, r. Marechal Floriano, 30 10 °|°; Nova Luzitania, r. do Catete, 223 10 °|°; Oriente, r. Marechal Floriano, 131 10 °|°; Real, r. do Cassiano, 315 10 °|°; Santos Dumont, r. 7 de Setembro, 41-A 10 °|°; V. Coentino & Fittipaldi, r. 7 de Setembro, 192 10 °|°; Sem Rival, r. Archias Cordeiro, 224 10 °|°; Sul Americana, av. Amaro Cavalcante, 121 10 °|°.

Almofadões pintados a oleo: L. Sanchez, r. Correia Dutra, 86 10 °|°; L. Sanchez, r. Santo Amaro, 196 10 °|°.

Armarinhos e Modas: A Carioca, rua Archias Cordeiro, 448 5 °|°; A Moreninha, r. Bella S. João, 89 5 °|°; A' Paulicéa, largo de S. Francisco Paula, 2 10 °|°; A Victoria, r. Engenho de Dentro, 5|7 5 °|°; Ao Paraizo das Damas, r. José dos Reis, 159 5 °|°; Armazens Brasil, r. Republica do Peru', 104 10 °|°; Armazens do Louvre, r. da Carioca, 14 10 °|°; Casa Kaluca, r. do Cattete, 215 10 °|°; Casa do Lopes, praça Engenho Novo, 28|30 5 °|°; Casa Turuna, Avenida Passos, 91|93 5 °|°; J. P. Soares & Cia., av. 28 de Setembro, 290 10 °|°; Palacio das Noivas, r. Uruguayana, 83|87 10 °|°.

Bijouterias: Industria Barth, r. Senhor dos Passos, 100 10 °|°.

Bonbons: Casa Tôbinha, r. Bethencourt Silva, 12 10 °|°.

Bordados: Casa Rubens, r. Uruguayana, 20 10 °|°; Casa Rubens, r. do Theatro, 21 (Matriz) 10 °|°; A. Almeida, r. Alice, 127 10 °|°.

Brinquedos: Bazar Francez, r. da Carioca, 17 10 °|°; Bazar Hollandez, rua Marechal Floriano, 38 10 °|°; Bazar Mutt & Jeff, r. do Ouvidor, 162 10 °|°; Bazar Rio Branco, r. Bethencourt Silva, 1-B 10 °|°.

Calçados: A Moreninha, r. Bella S. João, 89 5 °|°; Aos Dois Irmãos, rua do Cattete, 180 10 °|°; A Rio Grandense, av. Amaro Cavalcante, 131 5 °|°; Bijou de la Mode, r. da Carioca, 78|80 5 °|°; Casa Abrunhosa, r. Republica do Peru', 101 5 °|°; Casa Guiomar, av. Passos, 120 5 °|°; Casa Rayon r. Archias Cordeiro, 200 5 °|°; Casa Rialto, av. 28 de Setembro, 246 10 °|°; Companhia Calçados Clark, r. Ouvidor, 105|107 10 °|°; r. da Carioca, 38 10 °|°; r. Uruguayana, 9 10 °|°; rua Uruguayana, 33 10 °|°; r. Camerino 174|176 10 °|°; r. Estacio de Sá, 60 10 °|°; em Nictheroy: r. da Conceição, 3 10 °|°; Guimarães & Cia, rua do Cattete, 323 6 °|°; J. A. Bastos, r. do Cattete 212, 10 °|°; Sapataria Fitipaldi, av. 28 de Setembro, 292 10 °|°; Sapataria da Lapa, r. da Lapa, 26 10 °|°; Sapataria da Moda, r. da Carioca, 42 10 °|°; Sapataria Palacio, r. do Cattete, 39 10 °|°; Sapataria Triumpho, r. Dr. Manoel Victorino, 583 5 °|°.

Camisarias e artigos para homens: A. Almeida, r. Augusta, 318 10 °|°; Central do Brasil, r. Marechal Floriano, 56 10 °|°; Da Moda, av. Mem de Sá, 20 10 °|°; Esporte, r. Republica do Peru', 42 10 °|°; O Cearense, r. Gonçalves Dias, 83 5 °|°; Palacio de Crystal, r. 7 de Setembro, 155 10 °|°; Paulista, av. Passos, 59 10 °|°; Tricoline, av. Mem de Sá, 5 10 °|°; Ypiranga, r. Uruguayana, 7 5 °|°.

Chapelarias: A Moreninha, r. Bella S. João, 89 5 °|°; A Rio Grandense, av. Amaro Cavalcante, 131 5 °|°; Casa Rayon, r. Archias Cordeiro, 200 5 °|°; Chapelaria Castro Filho, largo São Francisco, 18 7 °|°; Chapelaria Castro & Irmão, r. 7 de Setembro, 112 5 °|°; Chapelaria Colombo, r. 7 de Setembro, 116 5 °|°; Chapelaria Leal, r. Uruguayana, 116 5 °|°; Chapelaria Luzo Brasileira, av. Passos, 56 10 °|°; Chapelaria Paulista, av. Passos, 59 10 °|°; Chapelaria Tricoline, av. Mem de Sá, 5 10 °|°; J. A. Bastos, r. do Cattete, 212 10 °|°.

Chapéos para senhoras: Casa A Chapeleira, r. 7 Setembro, 237 10 °|°; Casa A Dama, r. Uruguayana, 14 10 °|°; Casa Marigny, r. Uruguayana, 43 10 °|°; Casa Pereira de Souza, r. Gonçalves Dias, 4 10 °|°.

Chapéos de sol e bengalas: Casa Noé, r. 7 de Setembro, 54 10 °|°.

Cirurgia em geral: Casa Hermanny, r. Gonçalves Dias, 54 10 °|°.

Cofres de ferro: Deposito Berta, rua Uruguayana, 141 5 °|°; Cofres Internacional, Deposito r. Theophilo Ottoni, 134 10 °|°; Cofres Internacional, fabrica av. Amaro Cavalcante, 35|39 10 °|°.

Colchões: Luiz Garbati, r. Senador Euzebio, 41 5 °|°.

Electricidade: Casa Domestica, rua Barão Bom Retiro, 9 5 °|°; Oliveira Castro & Cia, r. 7 de Setembro, 177 10 °|°; Casa Radio, r. da Carioca 15 10 °|°.

Enxovaes para casamento: Palacio das Noivas, r. Uruguayana, 83|87 10 °|°; Salomão Lecoschey, r. do Cattete, 249 10 °|°.

Espelhos, vidros e metaes para vitrines: Casa Garibaldi, r. S. Pedro, 221 esquina de av. Passos 10 °|°.

Ferragens e louças: A' Taça de Prata, av. Passos, 58 10 °|°; Antonio Gomes da Fonseca, av. 28 de Setembro, 443 5 °|°; Bazar Almeida, avenida Amaro Cavalcante, 143 5 °|° e rua José dos Reis, 178 5 °|°; Bazar America, r. Uruguayana, 38|40 5 °|°; Bazar Popular, av. Amaro Cavalcante, 154 5 °|°; C. Gonçalves de Araujo, r. do Cattete, 283 10 °|°; Casa do Barbado, r. Uruguayana, 202 10 °|°; Casa Centenario, r. 24 de Maio, 306 5 °|°; Casa Hamburgo, r. dos Andradas, 44 10 °|°; Casa Lourdes, r. da Carioca, 31 5 °|°; Casa Progresso, r. Archias Cordeiro, 196 5 °|°; Casa Rajah, r. Santo Antonio, 118 10 °|°; Ferreira da Cunha, r. do Theatro, 3 10 °|°; Féres Assaf, r. do Catete, 229 10 °|°; Gomes & Calheiros, r. Conde Bomfim 262, 5 °|°.

Flôres artificiaes: Fabrica Flôres "Universal", r. 7 de Setembro, 197 10 °|°; Casa Couto, praça da Republica, 203 10 °|°.

Flôres e Sementes: Casa Flora, rua do Ouvidor, 61 10 °|° e r. Gonçalves Dias, 67 10 °|°.

Fogões e camas de ferro: Deposito Berta, r. Uruguayana, 141 5 °|°.

Garages: Garage Ideal, r. Silveira Martins, 110 8 °|°; Garage Lapa, rua Theotonio Regadas, 27 8 °|°.

Geladeiras: Bastos, Filho & Prestes, (fabrica) rua 8 de Dezembro, 147 5 °|°.

Installações sanitarias: Amaral, Anjos & Cia., r. Republica do Peru', 81 3 °|°; Macedo & Irmão, r. 13 de Maio, 41 5 °|°.

Joalherias: Cosenza, largo da Carioca, 6 10 °|°; La Royale, av. Rio Branco, 130|132 10 °|°.

Laboratorios pharmaceuticos: Leite Lopes & Cia., r. S. José, 68-1º andar 10 °|°; Lago & Cia., r. Senador Euzebio, 53 10 °|°.

Lavagens de caixas d'agua: Companhia Elca, r. Republica do Peru', 73-1º andar 10 °|° e av. Rio Branco, 114-1º.

Linhos, guarnições de mesa, etc.: David, Frêres & Cia., Andar 6 °|°.

Livrarias: Leite Ribeiro, r. Bethencurt Silva, 21-A 5 °|°.

Luvas e Leques: Casa Cavanellas, rua do Ouvidor, 178 10 °|°.

Machinas de escrever: K. Sass, rua dos Andradas, 40 5 °|°.

Malas e artigos para viagem: A Mala Ingleza, r. da Carioca, 43 10 °|°; A Mala Moderna, r. Marechal Floriano, 207 10 °|°; A Mala Japoneza, avenida Passos, 118 10 °|°; A Perola, av. 28 de Setembro 304 10 °|°; Casa Marinho, r. 7 de Setembro, 66 10 °|°; Vasconcellos & Cia., r. 7 de Setembro, 88 10 °|°.

Medicos: Dr. Carlos Gomes, r. Uruguayana, 22-sob. 20 °|°; Dr. Lamartine Gontijó, r. Uruguayana, 22-sob. 30 °|°; Dr. Wictrock, r. Uruguayana, 22-sob. 30 °|°.

Meias: Casa das Meias, av. Rio Branco, 119 10 °|°; Casa Olga, r. Uruguayana, 100 10 °|°; Casa Rialto, avenida 28 de Setembro, 246 10 °|°; Fabrica das Meias, r. Uruguayana, 42 10 °|° e r. 7 de Setembro, 133 10 °|°.

Moveis e tapeçarias: A Fornecedora, r. Archias Cordeiro 137 e 139 5 °|°; A Independencia, r. do Theatro, 1 5 °|°; A Perola, av. 28 de Setembro, 304 10 °|°; Agostinho J. Guedes, rua Haddock Lobo, 380, 5 °|°; Alexandre Martins & Cia., r. do Ouvidor, 87 10 °|°; Bella Aurora, r. do Cattete, 78 10 °|° e r. do Cattete, 108 10 °|°; Casa Sion, r. da Carioca, 39 5 °|°; rua do Cattete, 7|9 5 °|° e r. Senador Euzebio, 113 a 121 5 °|°; D. A. de Oliveira Magalhães, r. Dr. Manoel Victorino, 579 5 °|°; J. B. Milano, rua Alegre, 203 5 °|°; L. Lion & Cia., rua do Rosario, 145 10 °|°; Mobiliaria Fidalga, r do Cattete, 93 10 °|°; Russo Brasileira, r. Horval de Gouveia, 145 5 °|°; Y. Nasi, r. do Curvello, 364 10 °|°.

Moveis e artigos de Vime: S. de Carvalho, r. da Gloria, 96 10 °|°.

Moveis de ferro e colchões: Correia da Silva, r. do Cattete, 55|57 5 °|°.

Nickelagem e galvanisação: João Chiapi, r. Senhor dos Passos, 100 10 °|°; Truci & Cardoso, r. Senhor dos Passos, 68 10 °|°.

Oleados Congoleum: Casa Carioca, r. da Carioca, 19 10 °|°; Casa Santos, r. Republica do Peru', 40 10 °|°.

Optica e instrumentos scientificos: A Optica, r. da Quitanda, 41 10 °|°; Casa Rocha, r. Republica do Peru', 56 10 °|°.

Ourivesaria e fabrica de anneis: Kosta Popowitch, r. Augusta, 57 10 °|°.

Papeis pintados e Vitraux: Casa Carioca, r. da Carioca, 19 10 °|°; Casa Santos, r. Republica do Perú, 48 10 °|°.

Papelarias e Typographias: Graphica Nacional, r. dos Invalidos, 142 10 °|°; Papelaria Americana, r. Republica do Peru', 90 10 °|°; Papelaria Brasil, rua Buenos Aires, 194|196 10 °|°; Papelaria Morgado e Polonio, r. S. José, 78 10 °|°; Papelaria Nunes, r. da Quitanda, 61 10 °|°.

Passadeira Ideal, r. do Rosario, 167 1º andar 5 °|°.

Perfumarias: A' Garrafa Grande, rua Uruguayana, 66 5 °|°; Casa Eritis, rua Uruguayana, 78 10 °|°.

Pharmacias e Drogarias: Drogaria Baptista, r. 1º de Março, 10 5 °|°; Drogaria Ferreira, r. Uruguayana, 27 6 °|°; Drogaria Fialho, r. dos Andradas, 52 10 °|°; Drogaria Lamaignére, r. da Assembléa, 34 5 °|°; Pharmacia Excelsior, r. do Cattete, 37 10 °|°; Pharmacia Freitas, r. S. José, 112 6 °|°; Pharmacia Heitor Sampaio, rua Evaristo da Veiga, 30 8 °|°; Pharmacia Martin Lobo, r. do Cattete, 281 5 °|°; Pharmacia Paris, r. do Passeio, 56 10 °|°; Pharmacia Sayão, r. do Cattete, 323 10 °|°; Pharmacia Tiradentes, praça Tiradentes, 10 °|°; Pharmacia Souza, r. Marechal Floriano, 173 10 °|°.

Pianos e musicas: Casa Arthur Napoleão, av. Rio Branco, 122 10 °|°; Fabrica Allemã de Pianos, av. 28 de Setembro, 341|345 5 °|°; João Antonio de Freitas, r. Lins Vasconcellos, 73 5 °|°.

Roupas brancas, cama e mesa: A' Paulicéa, largo de São Francisco Paula, 2 10 °|°; Armazens Brasil, rua Republica do Peru', 104 10 °|°; Palacio das Noivas, r. Uruguayana, 83|87 10 °|°; Salomão Lecoschey, r. do Cattete, 249 10 °|°.

Roupas brancas para creanças: A' Collegial (ao lado da Brasileira), largo de S. Francisco, 42 5 °|°; A Moda Infantil, r. 7 de Setembro, 215 10 °|°; Paraizo das Creanças, r. 7 de Setembro, 134 10 °|°.

Seccos e molhados: A Casa Branca, r. Archias Cordeiro, 452 5 °|°; Armazens dos Heróes, r. Lins Vasconcellos, 9 2 °|°; Casa Indigena, av. Mem de Sá, 10 5 °|°; João Manoel Gonçalves, r. Medina, 1 (Meyer) 5 °|°; Martins & Azevedo, r. Alvaro de Miranda, 54 5 °|°; Oliveira Coelho & Cia., avenida Passos, 61 3 °|°.

Sedas: Ao Bicho da Seda, r. Almirante Barroso, 13 10 °|°; Casa Gallia, r. Uruguayana, 106 10 °|°; Palacio das Sedas, av. Passos, 26 5 °|°.

Sellins, arreios, arções e equipamentos militares: Vasconcellos & Cia., rua 7 de Setembro, 88 5 °|°.

Sport: (artigos de) Vasconcellos & Ci., r. 7 de Setembro, 88 5 °|°.

Tintas: J. Ludwigo (fabrica de) r. S. Pedro, 319 10 °|°.

Tinturarias: Luiz Negri, r. Aurea, 128 10 °|°; Roy França da Silva, rua do Catete, 269 10 °|°; Tinturaria Caporal, r. Ypiranga, 209 10 °|°; Tinturaria Caporal, r. Casiano, 217 10 °|°; Tinturaria Cattete, r. do Cattete, 217 10 °|°; Tinturaria Real, r. do Cattete, 86 10 °|°.

Uniformes collegiaes: A Collegial (ao lado da Brasileira), largo de S. Francisco 42 5 °|°.

Vidraceiro — Electricista: Angelo Santoro, r. do Cattete, 85 10 °|°.

Preço Rs. 12$000 cada carteira

VALIDAS POR UM ANNO

NOTA IMPORTANTE

O nosso systema é o seguinte:

Qualquer pessoa vae ao nosso escriptorio compra por 12$000 uma carteira de desconto. Uma vez de posse dessa carteira, dirige-se ás casas acima mencionadas, compra o que quizer e no mo mento de pagar a conta, exibe a carteira e exige o desconto.

Cada casa tem registrado na carteira, o respectivo desconto.

Como se vê não ha nada mais simples.

CURA DA TUBERCULOSE
SANATORIO DE PALMYRA

MINAS GERAES

Altitude: 900 metros. Clima admiravel. Tratamento hygienico-dietetico. Curas de repouso, ar, engorda.

Serviços medicos e de enfermeiros, incluidos na "Diaria".

HOTEL DE LUXO

Agua corrente, fria e quente, em todos os quartos.

Installações modernas para rigorosa desinfecção. Asseio irreprehensivel. Nenhum perigo de contagio. Jardins, parques, florestas.

Mais de MIL CONTOS empregados nos edificios e installações.

Regimen dos melhores sanatorios suissos. Numerosas curas.

Informações: na Sociedade Anonyma de Viagens Internacionaes, Rua 13 de Maio n. 64-A. Tel. Central 1.381, ou em Palmyra. (12820)

FAZENDA

Vende-se no Municipio de Bananal, E. S. Paulo, uma bôa fazenda contendo...... 7.647.280 metros quadrados, eguaes a 158 al: de 100x100 braças, ou sejam 316 al: paulistas ou 237 al: mineiros. Esta fazenda é servida pela E. F. O. de Minas, tendo parada e desvio a dois minutos da casa de residencia.

A fazenda está colonizada, tendo 45 colonos.

Casa de residencia com o conforto e mobilada, com telephone, etc.

Grande pedreira calcarea em exploração. Forno para queimar a pedra, olaria e jazidas de feldspatho.

30.000 pés de café de 6 a 7 annos, lavoura de canna, milho, fumo, etc., 15 al: mais ou menos, em capoeirões velho.

Clima e agua potavel de 1ª ordem. Animaes de sella e carroça, bois carreiros, carros de boi, carroça, etc.

Para mais informações dirigir-se á Carlos Porto — BANANAL, E. S. PAULO.

Atrazos na vida

Inveja, mau olhado, inimizade, contrariedades, etc. Combate-se rapidamente. Sorte em jogo, amores, casamentos, empregos. Resolve-se qualquer assumpto. Mande envelope sellado, com seu endereço para resposta GRATIS. — Pedir a Caixa Postal, 1282. — Rio de Janeiro. (A 5722)

Predio para negocio

No escriptorio da Companhia de Seguros "PREVIDENTE", á rua Primeiro de Março n. 49, acceitam-se propostas para o arrendamento do predio á rua General Caldwell n. 78. (A 6037)

"Formitonicum"

PODEROSO FORTIFICANTE

Abre o appetite, engorda e dá forças. Vende-se em todas as pharmacias.

Um vidro, 3$000

Depositario: Drogaria Pacheco, rua dos Andradas, 43.

Lab. Homoeopathico: Alberto Lopes, rua Eng. de Dentro 26. (11977)

CHIMICO INDUSTRIAL

Allemão, formado, dando as melhores referencias da sua competencia, offerece os seus serviços em qualquer ramo da industria. Respostas, por favor, a C. N. 300, neste jornal. (A 5349)

Prestae attenção!

MEIAS

Por motivo de **OBRAS**, A FABRICA DAS MEIAS vende todo o stock sem reserva de preços

PRIMEIRA E UNICA

Liquidação

Só 30 DIAS

Uruguayana 142

NOTA — Trazendo este annuncio, terá uma bonificação. (12737)

PREDIO

Vende-se o novo predio da Avenida Maracanã n. 375, com frente para o Derby Club, tendo dois pavimentos; o primeiro com salas de espera, de visita e de jantar, copa, cozinha a gaz, despensa e garage; e o segundo, 4 quartos, um gabinete, banheiro, etc. — Ver e tratar com o proprietario, das 9 ás 10 horas da manhã. (A 4991)

CASA

Vende-se ou aluga-se á rua Bento Gonçalves n. 79, Engenho de Dentro. Trata-se á rua Uruguayana, 202. (A 4982)

ZENITH

E' a mais moderna e a melhor tintura. Puramente vegetal, não córta os cabellos, não mancha o bolbo capilar e não descóra nunca, podendo se lavar diariamente a cabeça. Vende-se na Drogaria Granado, Perfumaria Gaspar e no deposito á rua General Canabarro n. 221, onde se pintam senhoras. Remette-se para os Estados. — Pedidos a Maria Alves. (A 6007)

Predio no Centro

No escriptorio da Companhia de Seguros "Previdente", á rua 1º de Março n. 49, recebem-se propostas para o arrendamento do grande predio á rua de São Pedro n. 183. (A. 4843)

HADDOCK LOBO

RUA DELGADO DE CARVALHO, 30

Vende-se optimo predio com dois pavimentos divididos: o primeiro em quatro quartos, salão e dependencias; o segundo em quatro quartos, tres salas e dependencias. Terreno 16 x 45. — Informações: Villa 5699. (A 5512)

TERRENOS EM BOMSUCCESSO

Vende-se 2 lotes juntos ou separados com 10 x 53 m, cada um, á Avenida New York, lotes 14 e 16; para informações com J. G. Corrêa, á rua General Camara, 328, escriptorio. (A 6039)

QUER UMA CHACARA?

A 200$000, em prestações de 20$, vendem-se esplendidas, em Campo Grande, servidas por bonde electrico e auto — Rosario, 160, sobrado. (A 5502)

PAPEL ASPERO B B

Com pequena avaria, a 16$000 a resma de 500 folhas. Rua Julio do Carmo, 41. Tel. Norte 2437. (A 5116)

Uma das importantes vantagens dos PARA-CHOQUES WEED

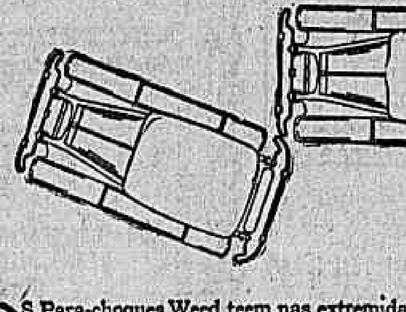

Os Para-choques Weed teem mas extremidades precisamente a curva necessaria para evitar que se embaracem nos para-choques dos demais carros ou em outro qualquer objecto—uma caracteristica de grande valor.

Feitos de aço de primeira qualidade, com o espaço necessario detrás das barras para o embate, absorvem o choque em caso de collisão e reduzem ao minimo os riscos de damno.

Os seguradores Weed são construidos com o maior cuidado, de modo a fixarem os para-choques rigida e firmemente, e não se afrouxam nem fazem barulho. São fortes e simples—faceis de fixar e collocam o para-choque exactamente á devida altura.

Peça ao seu fornecedor de accessorios de automovel que lhe mostre o Para-choque Weed e as Antepáras Weed de guarda-lamas trazeiros mais apropriados para o seu automovel.

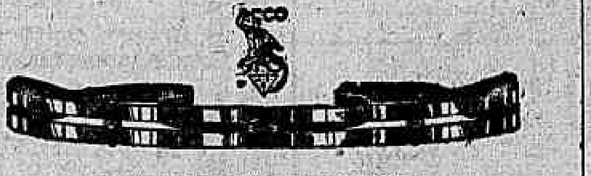

AMERICAN CHAIN COMPANY, Inc.
Nova York, N. Y., E. U. A.

PARA-CHOQUES WEED

(4239)

FRACOS E CONVALESCENTES!

Da influenza e suas complicações, anemicos, lymphaticos, devem usar o STENOLENO para tonificar o organismo e readquirir as forças perdidas, no desanimo, inapetencia, debilidade geral, magreza. Nas drogarias: Casa Huber, rua Sete de Setembro n. 61; Campos Heitor, rua Uruguayana n. 35; e Silva Gomes & Comp., rua Primeiro de Março n. 149; Drogaria Pacheco; Ribeiro Menezes & Cia., rua Uruguayana n. 91. Ap. pelo D. N. S. P. em 27|5|16; licença (A 5136)

As pessoas idosas ou não

que têm a bexiga preguiçosa e cuja urina se decompõe facilmente devido á retenção, encontram, na UROFORMINA DE GIFFONI, um verdadeiro especifico, porque ella não só facilita e augmenta a DIURESE, como desinfecta a BEXIGA e a URINA, evitando a fermentação desta e a infecção do organismo pelos productos dessa decomposição. Numerosos attestados dos mais notaveis clinicos provam a sua efficiencia. Encontra-se nas boas drogarias e pharmacias da Capital e dos Estados, e no deposito: DROGARIA GIFFONI — Rua Primeiro de Março n. 17 — RIO DE JANEIRO. (8709)

"Resultados Espantosos para Restabelecer as Pessoas, Victimas de Esgotamento Nervoso"

A razão de Vossa Senhoria sentir-se, de quando em vez, nervosa, depauperada, com invencivel fadiga e má digestão, é que no vosso organismo existe uma grande falta de phosphatos. O meio melhor de supprir esta falta é de tomar o

Phosphato Acido de HORSFORD

Contam-se por milhares as pessoas que sentiram voltarlhes a saude, de um modo extraordinario, após o terem usado. V. S. deve compral-o, hoje mesmo, na Drogaria em que costuma fornecer-se. 8-40

O HORSFORD vem em dois tamanhos. V. S. pode usar o vidro menor ou maior. O vidro menor custa menos. (12180)

CORAÇÃO, RINS — ASTHMA

O especifico é o CACTUSGENOL, approvado pela Saude Publica e pelos Medicos nas afflicções, falta de ar, pés inchados, cansaços, palpitações, urinas escuras, dôres nos rins, nephrites, areias, asthma, pontadas, chiados no peito, scleroses, nevralgias, cardio renaes, bronchite asthmatica. Depositos: Casa Huber, rua Sete n. 61; Ribeiro, Menezes & C., rua Uruguayana n. 91; Drogaria Pacheco, rua dos Andradas n. 43, e Drogaria Baptista.

Ap. pelo D. N. S. P. em 7-1-16 (A 5134)

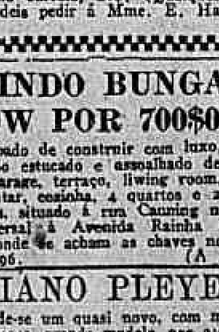

SENHORAS

Tendes cabellos superfluos no rosto, braços, testa, etc? Ouvi então nosso conselho. Usae o maravilhoso producto de invento americano, Depilina Sarah, pois assegurar-vos-á completa efficacia. E' de facil applicação e de effeito instantaneo. Ao contrario de todos os depilatorios que só fazem o effeito de uma navalha, Depilina Sarah extráe os cabellos com as raizes. Em forma de céra, não derrama nem cheira mal. Devolveremos a importancia, caso não produza o resultado desejado.

Depositarios: Antonio A. Perpetuo & C.ª, 151, rua do Rosario. Norte 6872. Caixa Postal, 1122, Rio de Janeiro. Um tubo 20$000. Pelo correio, 21$. (Qualquer informação de sigillo que necessitardes, podeis pedir á Mme. E. Haris, enviando cartas ao nosso cuidado. (1848)

LINDO BUNGALOW POR 700$000

Acabado de construir com luxo, sendo todo estucado e assoalhado de tacos, garage, terraço, living room, sala de jantar, cosinha, 4 quartos e 2 banheiros, situado á rua Canning n. 41, transversal á Avenida Rainha Elizabeth, onde se acham as chaves no numero 96. (A 5806)

PIANO PLEYEL

Vende-se um quasi novo, com magnificas vozes, grande modelo, por 2:600$: motivo de viagem. — Avenida Gomes Freire numero 108, terreo. (A 5805)

Casa mobilada

Aluga-se por seis mezes, com tres quartos, duas salas, banheira com aquecedor, fogão a gaz, geladeira e mais commodidades: ver e tratar na rua Senador Furtado, 168, casa 1. (A 5809)

ESCRIPTORIOS

Alugam-se barato duas boas salas na rua do Rosario, 173, 1º andar. Trata-se na mesma rua, 172, com o sr. Martins. (A 5609)

VILLA

Vende-se uma em boas condições, no Andarahy: 18 casas. Mais informações á rua da Candelaria, 53, 1º, sala 2. (A 6137)

VIVEIRO

Vende-se á rua Barão de Petropolis, 85. — Tratar das 8 ás 11 horas da manhã. (A 5807)

BARATA FORD

Vende-se, typo sport, á rua Andrade Pertence n. 32. — (Cattete). (A 5803)

PEÇAM
CAFE' CAMARA
O MAIS PURO. (2823)

Rua Carioca 34, sob.

Aluga-se uma sala para consultorio, atelier, etc., com direito a luz, telephone, limpeza. (A 6005)

GABINETE DE CHAPELEIRA

Passa-se um com freguezia, em optimas condições, por motivo de viagem. Inf. Telephone Central 1.551. (A 5602)

ARAME GALVANIZADO LISO

Com pequena avaria, N. 6, 8 e 10 a 700 e 800 rs. o kilo, na rua Julio do Carmo, 41. Tel. Norte 2437. (A 5117)

RODA DA FORTUNA

CHARADAS

G....	9	G....	18
D....	36	D....	69
C....	136	C....	569
M....	2136	M....	2569

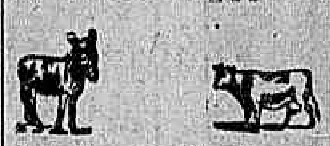

G....	3	G....	25
D....	09	D....	99
C....	509	C....	899
M....	9509	M....	3899

Para pequenas decifrações 3 a 12

Invertidas 63509

ZANGÃO.

RESULTADO DO TORNEIO DE HONTEM

1º collocação	..... 4.606	— 2
2º	..... 3.088	—22
3º	..... 7.006	— 2
4º	..... 4.327	— 7
5º	..... 4.772	—18
6º	 799	—25
7º	 163	—16
8º	.....	6

RIO MENSAGEIRO

Junto a este jornal — Entrega volumes a domicilio e recados urgentes e garantidos. Telephone Central 58. (A 4222)

O que o Snr. tem é um principio de catarrho!

Livra-se delle immediatamente pelo

"methodo Bayer"

Esta noite ao deitar-se, tome

2 comprimidos de PHENASPIRINA

e uma limonada quente

Cubra-se bem. Quasi immediatamente o Snr. principia a transpirar, refresca-se, fica allivado e dorme com a mais deliciosa tranquillidade. De manhã, se algum ligeiro symptoma persiste, — uma ou duas dóses mais neste dia.

Durante as epidemias de influenza e grippe, a PHENASPIRINA deu no mundo inteiro maravilhosissimos resultados, e foi um excellente auxiliar curativo.

E' esta a origem do "Methodo Bayer."

Tem a superioridade incomparavel de acabar com os resfriados, os catarrhos, a grippe, etc., sem todavia affectar o estomago como os preparados quaes desses geraes, porque, ao contrario, causam perturbações como o quinino.

Os comprimidos não se dissolvem na limonada, tomam-se antes com um pouco de agua. (5726)

Bordadeiras

Precisa-se quem borde bem a branco e com perfeição, assim como quem confeccione e córte roupa branca fina. — Dirigir-se á rua Machado Coelho, 68, das 9 ás 11 e meia horas. (A 5799)

MOTORES ELECTRICOS

Companhia Paulista de Material Electrico.

Rio de Janeiro.

Rua São José, 76. (2624)

SER CHIC?

Basta ir á rua Machado Coelho, 68, ou telephonar para Villa 1471, falar com Mme. François e ahi encontrará tudo o que ha de fino em roupa branca, lingerie e roupas de cama e mesa e tudo annexo ao ramo. (A 5799)

SENHORAS!

Usem em vossas lavagens diarias

GYROL

Em caixas com 20 papeis

Antiseptico — Desinfectante.

Remedio soberano nos corrimentos fetidos, inflammações do utero e ovarios, dôres dos ovarios, catarrhos do utero, colicas uterinas e na blennorrhagia da mulher.

Preço de caixa 6$000 — A venda em todas as drogarias e pharmacias. (11833)

PADARIA

Vende-se, baratissimo, uma em ponto excellente e fazendo regular negocio; aluguel 80$000; contrato longo; o motivo é o dono não estar á testa, por ter outra: vende qualquer das duas; informar e tratar com o sr. Gonçalo, á rua Manoel Victorino n. 321, em frente á estação de Piedade. (A 6.006)

Melhore a illuminação do seu lar usando

ALEGRAM TODO O MUNDO

A venda em todas as casas de 1ª ordem (13043)

LOTERIAS

CAPITAL FEDERAL

Extracção de hontem:

14.606	20:000$000
13.088	3:000$000
27.006	2:000$000

PREMIOS DE 1:000$000

47991 34772 4327

PREMIOS DE 500$000

69110 61550 46367 45238 56170

PREMIOS DE 200$000

59118	60365	39547	57505	29592
17435	65867	33612	8406	16627
8668	27590	63952	32520	25913
30622	32291	33229	13435	38257

PREMIOS DE 100$000

34564	38008	16478	4211	62731
41568	42382	61393	59369	843
1212	20932	26761	38836	48343
45178	26575	66034	65277	37376
19591	11615	66115	11875	35735
16511	6843	11638	49101	69280
48172	33326	56191	57991	58838
37517	67378	45804	30703	25806
20293	37043	44884	56649	19830
66052	48407	60296	49641	38281
378	63192	6927	21404	29450
	10763	40500	3230	

APPROXIMAÇÕES

14605 e 14607	300$000
13087 e 13089	200$000
27005 e 27007	150$000
47990 e 47992	100$000
34771 e 34773	100$000
4.326 e 4.328	100$000

DEZENAS

14601 a 14610	40$000
13081 a 13090	30$000
27001 a 27010	20$000
47991 a 48000	10$000
34771 a 34780	10$000
4.321 a 4.330	10$000

TERMINAÇÕES

Todos os numeros terminados em 6 têm 2$; exceptuando-se os terminados em 06 que têm 4$000.

ESTADO DE Sta. CATHARINA

Sabe-se por telegramma.

Extracção de hontem:

6.484 (São Paulo)	50:000$000
2.754	5:000$000
10.958	1:000$000
5.432	1:000$000
6.766	1:000$000

LOTERIA DO ESTADO DO RIO

Systema de urnas e espheras — Fiscalizada pelo Governo do Estado. — Extracções ás 3 horas.

— HOJE — **25:000$000** Inteiro, 1$600 — Meio, $800

TERÇA-FEIRA **50:000$000** Inteiro, 4$000 — Quinto, $800

GRANDE LOTERIA PARA S. JOÃO

200:000$000

EM 3 SORTEIOS

1º sorteio 50:000$ em 22 de Junho, ás 15 horas.
2º sorteio 50:000$ em 23 de Junho, ás 11 horas.
3º sorteio 100:000$ em 23 de Junho, ás 13 horas.

Preço do bilhete, 16$000 —— Vigesimos, $800.

O Bilhete dá direito aos tres sorteios

VENDE-SE EM TODA A PARTE.

Concessionaria: COMPANHIA INTEGRIDADE FLUMINENSE — Rua Visconde do Rio Branco n. 499. Nictheroy (13661)

A "SÃO PAULO"

COMPANHIA NACIONAL DE SEGUROS DE VIDA

Séde — Rua da Quitanda n. 2 — São Paulo

Succursal — AVENIDA RIO BRANCO N. 137, 2º andar

Capital: 3.000:000$000 — Reservas: 3.095:412$000

Presidente: José Maria Whitaker

Consultem as nossas tarifas de premios. São as mais modicas (12087)

Blenorrhagia

Cura radical e rapida com injecções hypodermicas indolores de sua descoberta. Attestados. — DR. JORGE A. FRANCO. Assistente do Instituto Oswaldo Cruz. — Preço modico. Facilita pagamento. — 15, Largo da Carioca, das 3 ás 7, todos os dias. Tel. Central 3128. (6376)

MOLESTIAS DOS RINS E DO CORAÇÃO

Use o TONICARDIUM, tonico dos rins e do coração; limpa a bexiga, desinflamma os rins, contra as nephrites, areias, colicas renaes, augmenta as urinas. Tira as inchações dos pés e rosto, hydropsias, com cansaço, falta de ar, palpitações, dores sobre o coração, remedio approvado pela Saude Publica. Na Casa Huber, rua Sete de Setembro n. 65; Drogaria Rodrigues, rua Gonçalves Dias n. 41; Drogaria Pacheco, rua dos Andradas n. 43 e Drogaria Baptista. Ap. pelo D. N. S. P., em 17—4. (A 5135)

Tossis? Tomae BRONCHITAL

Ap. D. N. S. P. — N. 396 — 5|10|912.

Deposito: — RUA URUGUAYANA, 111.

PHARMACIA BITTENCOURT. (4777)

ANTIASTHMATICO DR. CRAVERO

Pela sua composição scientifica produz effeitos seguros sem occasionar disturbios no estado dos athmaticos sejam quaes forem e principalmente na asthma bronchica, na dyspinéa dos emphysematosos, dos pleuriticos e da tisica.

Muito indicado como optimo sedativo na asthma cardiaca e na angina pectoris, tendo sido efficaz nas tosses pasmodicas e nervosas.

Em todas as pharmacias.

DR. P. EMILIO CRAVERO e C. MODENA — ITALIA (12419)

DIABETES

Por um dever de gratidão ensinarei gratis como me curei radicalmente desta terrivel doença. F. Carvalho — Emporio Vermelho — S. João da Bôa Vista — Estado de S. Paulo. (12938)

PREDIO NOVO PARA COMMERCIO

Aluga-se o elegante da rua Visconde do Rio Branco, esquina da rua do Nuncio. Póde ser visto das 8 ás 16 horas. (A 6138)

ALUGAM-SE

Dois lindos predios com tres quartos, duas salas, cozinha, banheiro, W. C. e demais dependencias, sitos á rua Paim Pamplona ns. 30 e 32 (estação de Sampaio), e poderão ser visitados diariamente. Tratar com o proprietario dr. Alvaro Gonçalves Ferreira, com escriptorio á rua do Ouvidor n. 22, 1º andar. Telephone Norte 4021. (A 5654)

TERRENO A' RUA CONDE DE BOMFIM

Vende-se um com 14 metros de frente, optimo para construcção, negocio de occasião. Trata-se á rua S. José, 18, sobrado, com o sr. Muniz, negocio urgente. Telephone Central 861. (A 5638)

REBOLOS

ESMERIL — CORINDON — CARBOUNDUN —

Rua Theophilo Ottoni 127 (A. 5517)

PHARMACIA - 15:000$000

Vende-se, localidade futurosa. Trata-se, Commendador Pinto, 40, Cascadura. (A 5810)

GONORRHE'A

Tratamento completo por medicos especialistas. Rs: 200$000, duzentos mil réis. Rua de S. José, 68, 1º andar. Todos os dias das — ás 5 horas da tarde. (A 2410)

COMPANHIA BRASIL CINEMATOGRAPHICA

O Drama e a Acção!
As scenas de um romance e os momentos intensos de perigo!

CAPITOLIO

Eis o que ha em
VONTADE SUPREMA
é um film PARAMOUNT — dirigido por D. GRIFFITH com CAROL DEMPSTER — JAMES KIRCK e HARRISON FORD

ROMOLA
palavra magica que exprime a creação de arte e belleza a cargo dessa artista maravilhosa
LILIAN GISH — ao lado de sua irmã DOROTHY GISH

E' um film da METRO GOLDWYN distribuição da PARAMOUNT
— SEGUNDA-FEIRA —

PROLOGO — um lever de rideau da Secção de Publicidade da Paramount com ITALA FERREIRA TEIXEIRA PINTO e ARTHUR DE OLIVEIRA

BREVE — O film das mil maravilhas — **BABYLONIA** — um film PARAMOUNT

CONSTANCE TALMADGE
é, na tela, o maior expoente da GRAÇA — da ELEGANCIA e do ENCANTO.

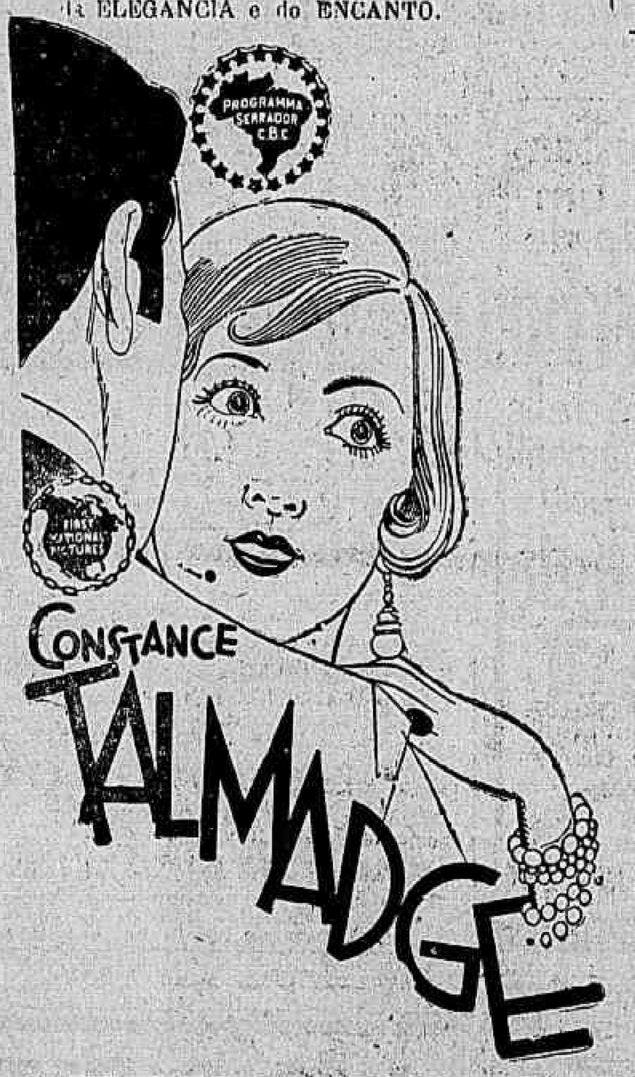

A MANA DE PARIS
affirma-nos esses predicados
E' um film da FIRST NATIONAL (Programma Serrador)

ODEON

Uma MULHER LINDISSIMA e artista explendida VILMA BANKY
Um galã querido RONALD COLMAN e ainda WYNDHAM STANDING e FRANK ELLIOTT
são os personagens principaes deste lindo romance da FIRST NATIONAL

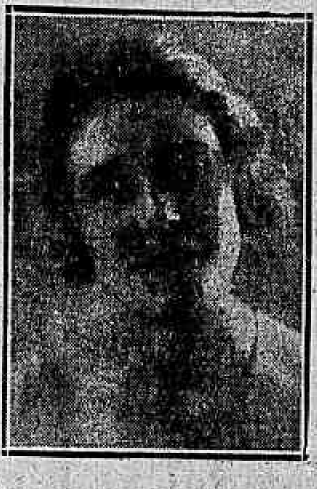

O ANJO DAS SOMBRAS
Programma Serrador
PROLOGO — **Coração de Pirata**
entreato encantador, pela Companhia de Prologos do ODEON
— SEGUNDA-FEIRA —

PROLOGO temos — PARISINA — uma semi-revuette que tambem nos falla de — PARIS
com Scenarios luxuosos e direcção de LUIZ DE BARROS
JULIA PARRAS e ROBERTO VILMAR — ao lado de um conjuncto de artistas - Bailados de OESER VALERY

Tereis aqui a — COMEDIA
e o — DRAMA
Podeis escolher entre
LARRY SEMON — o explendido comico e
MARY CARR e BRYANT WASHBURN
artistas cuja fama não é preciso mais affirmar

IMPERIO

Eil-os em
O FEITICEIRO DO OZ
é um film da PARAMOUNT

Elegante — em seu frack bem talhado — e sua cartola de seda — sapatos de entrada baixa, polainas — eil-o que passa uma
Vida de Principe

Assim teremos RAYMOD GRIFFITH no magnifico film da Paramount
— SEGUNDA-FEIRA —

PROLOGO — um sessão de ILLUSIONISMO, AUTO SUGGESTÃO, etc. — com o CONDE THEMISTOCLES e Miss EVA organizado pela Secção de Publicidade da Paramount

---

HOJE **CINE PALAIS** HOJE

Mãe é sempre Mãe!

Magnifico film da WARNER BROSS. (Prog. Matarazzo).
e mais uma interessante pellicula em que

RODOLPHO VALENTINO

apparece como juiz de um concurso a que concorrem apenas... 88 mulheres lindas!

2ª. FEIRA — QUE PODEM SIGNIFICAR AS BELLEZAS DE OUTRAS TERRAS; AS MARAVILHAS ESTRANGEIRAS, COMPARADAS A ESSA NATUREZA PRIVILEGIADA, EXHUBERANTE, INEGUALAVEL DAS TERRAS DO BRASIL? — 2ª. FEIRA

A FAUNA — OS RIOS — AS FLORESTAS — OS INDIOS — AS CACHOEIRAS — UM PEDAÇO DO TORRÃO BRASILEIRO PASSARA' ANTE OS SEUS OLHOS E V. NUM GESTO INCONTIDO, EXPONTANEO, MARAVILHADO POR TANTA GRANDEZA DIRA' ENTHUSIASMADO — SALVE!

NO PAIZ DAS AMAZONAS

(A. 6209)

CINEMA AVENIDA

HOJE HOJE

PAE, ESCRAVO E JUIZ

Um espirituoso e delicado film da Paramount em 6 partes com os adorados artistas
BESSIE LOVE — NEIL HALMITON — PHYLLIS HAVER

E ainda o film natural, jornal da PARAMOUNT
O MUNDO EM FOCO
e mais, um film natural, mostrando as bellas vistas da cidade de Monte-Carlo contendo vistas, sports e varias exposições. 13067

CINE-THEATRO
IDEAL
Proprietario, M. PINTO

HOJE HOJE
em «matinée», de 1 ás 5 da tarde
Um programma que está sendo a «great attraction» do momento cinematographico
Tres glorias do «screen»
Mary Carr, Gladys Hulette e Owen Moore
em seis partes sensacionaes da Preferred, distribuidas pelo PROGRAMMA MATARAZZO
NO CAMINHO DO BEM
E outro admiravel artista, o arrojado, o surprehendente
George Larkin
numa pellicula de desconcertantes aventuras, em seis partes Damond.
A SORTE MUDA
Não é só. Em mais duas partes da UNIVERSAL o famoso
BEN CORBETT, em
O HEROE DA PAPABOCA
Preços: poltronas e balcões, 2$000 — Camarotes, 10$

HOJE HOJE
ás 7 3|4 e ás 9 3|4
GRANDE COMPANHIA DE BURLETAS
ALDA GARRIDO
TRES ESTRÉAS
Um novo e formidavel successo de hilariedade
A segunda ruidosa victoria do Ideal theatro
Primeiras representações da engraçadissima burleta em tres actos, original do applaudido, do consagrado escriptor Antonio Guimarães, musica do distincto maestro Henrique Vogeler.
A PUPILLA DE MEU TIO
Graças ás pilhas! Gargalhadas sobre gargalhadas!
DISTRIBUIÇÃO POR ORDEM DE ENTRADAS:
Evaristo, Augusto Annibal; Camillo, Americo Garrido; Flora, Diola Silva; Carlos Ivo Lima; Simone, Rosita Rocha (estréa); Carmen, Pepa Ruiz (estréa); Alberto, Ary Vianna (estréa); Edmundo, Gervasio Guimarães; Maria da Graça, Alba Campos; Antonio (chim), Pedro Celestino; Miss Minerva, Georgina Guimarães; Nhá Severina, ALDA GARRIDO; Nhô Chico, Manuel Durães.
Enscenação de Asdrubal Miranda. Scenario de Angelo Lazary. Brinquedos do Bazar Parisiense. Effeitos de luz de Carlos Cunha.
PREÇOS — Poltronas e balcões, 4$; camarotes, 20$000.

AMERICANO
Rua Copacabana 743. Tel. Ip. 622
HOJE — Aileen Pringle e Conway Tearle em
AMOR E MAGIA
7 luxuosos actos da Metro sobre os altos mysterios do occultismo
O prodigioso Rin-Tin-Tin em
PERDIDOS NAS REGIÕES GELADAS
7 actos vibrantes da Warner Bros
DIABRURAS EM LA MENOR
2 actos comicos impagaveis
Amanhã e Domingo: Harold Lloyd em
O MARICAS

BRASIL
Rua Haddock Lobo n. 417
Tel. Villa 2012
HOJE — a viuva Wallace Reid, Percy Marmont e Virginia Lee Corbin em
Perdição
O mais maravilhoso film sobre o jazz, 7 actos monumentaes
Helene Chadwick e Clive Brooks nos 7 actos luxuosos
O HOMEM QUE NÃO GOSTAVA DE MULHERES
Amanhã e Domingo: GRAUSTARK, com Norma Talmadge

Haddock-Lobo
R. Haddock Lobo, 20. Tel. V. 460
HOJE — Priscilla Dean em
A formosa vingadora
7 actos empolgantes e lindos
Esther Ralston no admiravel film em 8 actos luxuosos da Paramount
EPIDEMIA DO JAZZ
O MUNDO EM FOCO
Amanhã e Domingo: O adoravel Jackie Coogan em ROUPA VELHA em 7 actos, primorosos da Metro.

Não deixe de conhecer os mais formidaveis escandalos europeos!
Venha ver o estupendo e luxuoso film cuja exhibição foi prohibida na Europa
PARAIZO ENVENENADO

Um film admiravel que todos quererão ver e apreciar...

Extra: A impagavel comedia dos endiabrados pequenos da Pathé:
Associação secreta

O mais engraçado dos artistas elegantes
RAYMOND GRIFFITH
contra os altos e escabrosos mysterios de Monte Carlo, o paraizo do jogo, ao lado de
Carmel Myers
Clara Bow
Kenneth Harlan
PROGRAMMA MATARAZZO — HOJE

Dizem que «quem ama o feio bonito lhe parece...»
Mas o amor opera milagres!
Até transforma o horrendo em
BELLEZA

Film magnifico, moderno, com o explendido **MILTON SILLS** e a adoravel **FLORENCE VIDOR**
Um film do FIRST NATIONAL
Producção do genial THOMAS H. INCE.
(2ª feira)

PARISIENSE
O cinema dos films escolhidos

CINEMA THEATRO CENTRAL

Unico music-hall familiar do Brasil. Empresa Pinfildi, Avenida Rio Branco 163 e 170. Telephone Central 4218
PRIMEIRO EXHIBIDOR DOS FILMS FOX NA AVENIDA RIO BRANCO
HOJE **4 grandiosas Sessões com Palco as 3 hs. 5 1|2, 8 1|2, e 10 hs.** HOJE
3 dias de enchentes sobre enchentes

O CAVALLO DE FERRO

A super maravilha da **Fox Film**
com
George O'brien
Madge Bellamy
J. Farrel Mac Donald
Mais de 40 outros artistas. 5.000 personagens

NO PALCO
30 ARTISTAS — 18 NUMEROS
Estréa **Las Crisalidas**
Cantos e beiles hespanhoes
HALIFAX
e suas hilariantes pantomimas de cães amestrados Rir, rir sempre
TRIO ARNALOC
1 homem e 2 moça. Sensacional numero de gymnastica
AGDA & JIM, a mulher com força de um hercules
Salva & Lopez, acrobatas e saltadores de salão
La Soberana a rainha do tango
e mais 12 grandiosos numeros variados

2ª. FEIRA 2ª. FEIRA
BUCK JONES

em
O Vaqueira e a Condessa
Um film da FOX

AVISO — Estando a casa alugada a Fox Film Corp. estão suspensas de hoje até domingo 30, todas as entradas de favor e permanentes
Domingo, grandiosa matinée infantil com distribuição de meias Venus e bonecas
3ª Feira. Estréa TROUPE FE TEKE — acrobatas, equilibristas, gymnastas, sensacional